LUCES
TULAS
DE 9E
1796 INS
E Jun DE
300 2

Señor.

El Hospital General de Santa Cruz de la Ciudad de Barcelona, representado por los dos Cabildos que religiosamente le establecieron, autorizan, é integran su administracion por su privativo Patronato, se halla en el conflicto de combatirle los justos cuidados en que le constituye la prevision de los insoportables gastos, y general trastorno, á que vendria á reducirle la practica de las nuevas Ordenanzas que deben observarse en el R.l Colegio de Cirurgia de la misma Ciudad, en la ocasion que por los efectos y el fruto de sus recientes servicios en la asistencia de un extraordinario numero de enfermos, así Paisanos como Militares de vuestro R.l Exercito, empezaba á respirar de los ahogos y excesivos dispendios que le agoviaron durante la ultima guerra con la Francia, y buscaba en los dias serenos de la Paz el camino de restablecer el orden y la economia en todos los objetos de su interior Govierno, y se ve estrechado en la precision de elevar sus clamores, é implorar vuestra R.l proteccion para el remedio, confiada esta Pobre Casa en

la benignidad del poder Soberano que V. M. exerce con tanta benificencia y amor en alivio de sus Vasallos particularm.te de la Clase indigente, en estos asilos publicos de la humanidad, paraq.e subsistan y prosperen.

Como en la acusacion del recibo del oficio con que el vuestro Intendente de este Exercito y Principado comunicó estas Ordenanzas á los Administradores paraq.e se las dé el cumplimiento en la parte q.e toca al Hospital, segun las Copias que se acompañan de num.o 1.o, se insinuen de paso los inconvenientes y reparos que ocurrieron á los expresados Administradores, y la dificultad que desde luego reconocieron en la introduccion de aquella observancia, quando huviese de prevalecer contra la practica constantem.te seguida y bien recivida en el mismo Hospital, debiendose persuadir q.e unido todo esto á los conocimientos que tiene aquel Ministro de su sistema, le habrá hecho tal vez impresion mas viva; Ha parecido á ambos Cabildos, que convenia dirigirse á V. M. como lo verifican con la intencion mas pura, inspirados del dezeo de exponer sensillemente los motivos legitimos en que creen apoyo

su opinion, á vista de las variaciones que en puntos substanciales se desprenden de la novedad.

Peró como á esta en todo lo relativo á la S.ta Casa, no haia de otra parte precedido informe de la Administracion con la instruccion metodica de q.e por su instituto la incumbia hacerse capaz quando se huviese exigido; no será por lo mismo fuera de tiempo recordar desde los preliminares q.e este Hospital exegido en 1401. con autoridad Apostolica por el Obispo y Cabildo de Canonigos, con los antiguos Conselleres y Consejo de la Ciudad no es Militar por su fundacion, como difusam.te lo expusieron á V. M. los dos Cabildos en su Representacion de 1.ro de Ag.to de 1765., sino en virtud de contrata determinada á cierto num.o de años, con condiciones no gravatorias al Hospital, y admisibles á su Adm.on, al paso que muy ventajosas á vuestra R.l Hazienda, con facultad libre de continuarla, ó dexarla de continuar para mas tiempo; Y que como tal, la acistencia de los Paysanos enfermos que en el se admiten de toda Nacion, edad, y sexo, y la manutencion de los apartam.tos, asi de Expositos, como de Dementes de am

bos vécpay su Curacion, Salarios de Empleados, &c. no se costéa de los fondos de vuestro R.l Erario, sino de los cortos redditos de algunas Fincas dexadas como Mandas Testamentarias al mismo Hospital, de las limosnas de los Fieles, y de las quantiosas q.e subministra diariam.te la Ciudad con vuestra R.l aprobacion en toda la Carne que en el se consume, sobrecargado un dador al precio á que se vende al Publico este abasto; Aligerando así á vro R.l Patrimonio del peso de esta carga, q.e de otra manera seguram.te vendria á considerarse legitima de la Corona.

De aquí trae su origen la exposicion humilde que con fecha de 23 de Abril de este año recurrieron á V. M. los Administradores, adoptando la como unico medio capaz de detener el golpe, y dar lugar á otra mas conveniente, y exácta, fruto de sus investigaciones, que en esta formarán la pintura de las particularidades mas importantes que se advierten en el Codigo de las citadas Ordenanzas, confrontadas con el de las Ordinaciones que rigen en el mismo Hospital, en quanto chocan á sus intereses, ó á su Patronato, sin omitir alguna q. merezca atencion, producida con un estilo q.e respire piedad, deteniendonos en algunos puntos mas, ó menos, segun su importancia.

Desde la introduccion de la parte proxima mexa, Cap.o I.o §. 1.o de las expresadas ordenanzas, se establece una Junta Superior Gubernativa residente en vuestra Corte; y aunq.e á primera vista no se la descubre otra Direccion que la perteneciente al acierto en el Govierno de los Colegios de Cirugia del Reyno, y á asegurar mas los progresos de esta util facultad; pero mas adelante se le da conocim.to en asuntos de otra Junta que con Titulo de Governativa y Escolastica se crea en el Cap.o III.o §. I.o determinadam.te para el Colegio de Cirugia de Barcelona, compuesta de dos Cathedraticos destinados por ahora á la Enseñanza Theorica, y Practica de las materias propias de Cirugia, no removibles como Cirujanos del Hospital por la Administracion, antes dependientes en calidad de Cathedraticos de la Junta; á la qual se encarga entre otras cosas en el §. II.o del mismo Cap.o el zelar muy particularm.te la observancia de dichas Ordenanzas en todos sus puntos.

Con esta simple narracion, y generalidad de especulaciones, y de intervencion de parte de esta nueva Junta, se dan bastante á conocer los inconvenientes de no reconoce-

con dependencia de la Administracion unos Facultativos, à los quales ciegamente ha de entregar la curacion de sus Enfermos, exponiendola à los efectos de un metodo q.e puede acelerar, pero no remediar por sí misma, aun prescindiendo por un momento del mecanismo en el gasto, y otros obstetores con que de mil maneras pueden perjudicarla: Y de introducir una Jurisdiccion ajena y activa dentro del Hospital, donde por lo que respeta à todas las Direcciones q.e organizan su economia interior, no debe reconocerse otra q.e la que reside en los Administradores que reunen los conocimientos necesarios para proporcionarla, realizarla, y perfeccionarla hasta el grado de que sea susceptible, à beneficio de la misma Santa Casa: Y el pretexto de zelar aquella Junta la observancia en los articulos q.e tienen una relacion mas, ò menos inmediata con el Hospital, lo sera siempre de abrir en su perjuicio un Campo dilatado para reconvenciones, altercados, y dudas, manantiales interminables de Recursos en la inteligencia misma de las Ordenanzas bajo de qualquier aspecto que se las busque.

En el §. VI.º del Cap.º III.º se da à esta Junta el privativo nombram.to de Colegiales internos, ò Practicantes, q.e hasta ahora oportunam.te havia sido peculiar de la Administracion precedida consulta, propuesta, ò, terna del Colegio de Cirugia: En el XI. facultad de espelerlos, sin mas conocim.to de la Administracion, que el darle parte de estas expulsiones para su noticia, pasando luego la Junta à proveer las vacantes en otros Discipulos: Y en el Cap.º VI. §. II. de la Parte Tercera, se depara à la misma Junta la eleccion de estas Plazas en las vacantes, con el requisito de darse el correspondiente aviso à la Administracion del Hospital, para q.e la apruebe, y reconozca al electo por Colegial interno para el abono de su racion.

Esta considerada al respecto de cincuenta practicantes residentes en el Hospital segun el Cap. XV. §. IV. de la Parte Segunda; Con el qual con Titulo de Colegiales internos se aumenta el numero de veinte que hasta aqui ha havido (y sobrara para los ministerios de su destino, abonandose de vuestro Pl.º Erario quatro r.s de vellon para cada uno con arreglo à lo dispuesto en el §. inmediato, ha de venir à cargo del Hospital, dandoles por la mañana almuerzo, al medio dia sopa, ò, potage, puchero, ù olla, un guizado: y postres del tiempo: A la cena ensalada cocida, ò cruda, guizado, ò postres con dos panes

diariam.te delos q.e gasta el Hospital, y un quartillo de vino; y les subministrará luz para las horas precisas de vela; debiendo el Rector y Vice-Rector (empleos q.e han de recaher en dos de ellos segun el Cap.o VIII. §. I. de la Parte tercera) vivir en la misma habitacion que los demas Colegiales; pero con alguna distincion en sus Quartos, comiendo tambien en Comunidad con ellos, en observancia del §. inmediato.

Quando enfermos podran aquellos quedarse en su mismo Quarto, y Cama, donde como se lee en el §. VIII. del citado Cap.o seran acistidos en todo por cuenta del Hospital, tratandoles este con la misma distincion que á sus Vicarios, Medicos, y demas de iguales clases.

Asi se suceden y juntan los motivos de los males que amenazan baxo las aparien-cias del bien particular: Asi viene á aniquilarse toda la energia que recibió de manos beneficas una Casa de piedad, quando no se cuenta con ella, sino para las costas capaces de hacerla subcumbir: Asi va el Colegio de Cirugia á extraher de la autoridad de la Administracion del Hospital, haciendo la en cierto modo precaria, la accion de elegir, y expeler á los Practicantes que

viven á sus expensas en el seno del Hospital, substituiendo la de la Junta de Cathedraticos, y por ella Zeladores de la conducta de estos Jovenes, con ocasion continua de entrometerse en la sala de las Mugeres enfermas, y de concurrir en otros Lugares de la Casa donde se exigen Profesores de circunspeccion, y de probidad, á dos de los mismos Colegiales internos, Mozos solteros, y de pocos años, condecorados con los nombres pomposos de Rector, y Vice-Rector.

Pero sean las que fuesen las ventajas que hayan podido figurarse de estas innovaciones; el interes publico por la indemnisacion de unos gastos insuportables á esta Casa de Refugio que es uno de sus mas importantes establecim.tos en un tiempo que está todo tan caro: La memoria de lo pasado, que extendiendo sus miras á lo venidero derrama en ella beneficios q.e han de fructificar á la sombra de dos cuerpos que saben continuar con zelo las honrosas funciones que se les han confiado, y precaver los abusos que se la oponen: El privativo uso del Patronato: La acistencia de los infelices, en una palabra, el Hospital mismo levantará respetuosamente la voz, en presencia de V. M., para exigir de la equidad de vuestra Sobera-

nia que nada se innove en su Constitucion en estos puntos, segun su primitivo estado con que desapareciendo en breve el rezelo de aumentar diez veces sus deudas, baxo un aparente sistema de utilidad, que exclusivam.te se apropria los principales derechos de su Economia; Se verá desde este momento que cediendo V. M. al impulso de la ternura de su Corazon; Se ha dignado conservar á beneficio de este util establecim.to los que cree tan apreciables por los titulos legitimos en que se fundan, como por la urgencia con que se reclaman.

Mas como van encadenados los tentativos que hacen sensible la necesidad de precauciones en el examen del Proyecto, bastará advertir la facultad arbitraria concedida en el Cap.o VI. §. IX. de la Parte tercera al expresado Colegio de admitir como Pensionistas á los Dicipulos latinos en la misma habitacion de los Colegiales internos, pagando quatro r.s S.on diarios para su manutencion, para decidir que unos mismos pretextos sirven siempre de Causa á unas mismas ideas con ocasion de trastornos diferentes y con costas desproporcionadas, y perdida conocida

de parte del Hospital, y q.e si se camina á la luz de una sana observacion, y de continuas experiencias, son tristes presagios de otras que han de tener resultas expuestas á abusos todavia mas trancendentales; porq.e no es posible dexen de acarrear inconvenientes de gravedad, la estabilidad y residencia en la Santa Casa de tantos Colegiales y Pensionistas muchachos por lo comun traviesos, ó libres, con ocasion de vistas y tratos con las Donzellas expositas que regularm.te exceden de 200., por mas que se zele, invigile, ó precaucione sobre los procedimientos de los unos, y de las otras; Pudiendo de aqui originarse una infinidad de disgustos y absurdos con el tiempo, absurdos que desde luego no se ocultan á la penetracion de V. M. y que mas presto se dexan conocer, q.e explicar, sin singularisar por ahora las Causas, ni analizar los efectos.

En el §. I.o del Cap.o VI. Parte primera se caracteriza un Vice-Director, y en el §. II. se le introduce no solo en el encargo del buen orden, metodo, y exactitud de la Curacion de los Militares enfermos, sinó tambien de los Paysanos, Debiendo concurrir

precisam.te una vez al dia por lo menos à la Sala de dicho Hospital para observar el modo con que se tratan los enfermos, y mejorarlo en caso necesario. Con tal arte va satisfaciendo el Colegio de Cirugia el imaterio de constituirse Zelador dentro del Hospital, independiente de su Administracion bajo unos titulos no menos especiosos q.e indefinitos, molesto tal vez, ò importuno à sus Subalternos (incluso en ellos dos Hermandades de Caridad) por la conexion y relaciones q.e quando quiera el Vice-Director hallaria facilmente entre los objetos de la Cirugia, y del Governo: que es la razon por que fuera de la hora de la visita de los Cirujanos, donde hallaria tal vez en que emplear su zelo, no se reconoce necesaria esta nueva entidad, y quanto incumbe lo mismo al Contralor por lo que mira al nuestro Hospital militar, y en el de los Payanos, es peculiar encargo del Prior, segun las Constituciones q.e rigen en este Hospital, en las quales se le previene entre otras cosas la responsabilidad de vigilar el cumplim.to de las obligaciones de todos los Subalternos, y determinadam.te en lo relativo à la asistencia, y curacion de los enfermos.

La Cathedra de Partos, q.e assi se titula en el Cap.o VII. de la Parte Segunda §§. XI. XII. y XIII. (prescindiendo de la mayor utilidad que de ella podrian reportar los Alumnos con las observaciones y casos practicos q.e mas frequentem.te que en el Hospital acontecen en una Capital poblada (como Barcelona) contiene el inhabitable obstaculo, entendiendose à las Mugeres parturientes, recogidas en la Sta Casa, para parir de oculto, de sexo conocidas, por mal que para precaver este respacio, que lo es de consideracion, se recurra en el citado §. XI al arbitrio de taparse la Cara, con medio sombrillo, (dado q.e no, buele una indiscreta curiosidad, ò que en todos lances lo permitan los accidentes) pero no tan oportuno y facil como parece en una vivienda, donde habrian de introducirse tantos observadores quantos fuesen los Practicantes, los mas no advisolados, aun por sus pocos años en los principios de la escrupulosa honradez, q.e en la ordenanza se supone propria de un Profesor para el Secreto; y en un lugar que por lo comun, no es solo la paciente, à quien sirve de asilo, sino q.e hay otras q.e en él encubren sus deslices, negandose

algunas hasta á la vista del Ministro de la Penitencia, y todas á la de los Asistentes al Sacrificio de la Misa, por medio de una celosia colocada con la competente prevencion en el Oratorio retirado donde aquella se celebra: expuestas de otra manera por defecto de seguridad en el sigilo, ó á las congojas del temor de hacerse publica, su fragilidad ó á experimentar toda la amargura de la confusion. Fuera de esto la diminucion notable de entradas de esta Pobre Casa, y sus Rentas, que en cotejo de los gastos, y del rapido incremento que van tomando los precios de los generos y comestibles necesitan extraordinaria economia en la administracion interior, no permiten que á este nuevo Cirujano Comadron se le abone lo mismo que abona el Hospital á los demas Cirujanos Proprietarios, y mas quando uno de estos puede hacer lo mismo (aun en el caso de considerarse necesaria la visita de q.e hablamos) removidos si fuese posible, aquellos obstaculos, y otros anologos á su practica.

Dexan gustosos los Suplicantes al prudente y equitativo Juicio de V. M. determinar hasta q.e punto pueden conciliarse estos principios de obligacion, con las circunstancias particulares que hayan podido influir á consolidar el proyecto, distribuido con un aparato de instituciones, q.e principiando en las noticias subministradas, á fin de llevar adelante el plan de mejoram.to del Colegio de Cirugia, va á terminar (por decirlo asi) en una distribucion arbitraria á la Junta de los Caudales de esta Casa de Piedad notoriamente alcansada, hasta contarse con ellos en el Cap.o XV. §. III. de la Parte Segunda para la remuneracion de los Cathedraticos, teniendolos la misma Junta efectivos en los fondos de q.e debe zelar el buen destino, segun lo dispuesto en el Cap.o VIII. §. I. de la Parte Primera de las referidas ordenansas, porq.e, Señor, no se trata aqui de un interes particular, se trata de decidir el de los Pobres.

Si bajo este aspecto, benefico y piadoso se forma la idea del Hospital de cenaiendo á la demarcacion de su material edificio, será aun menos facil atinar sobre qual fundamento se apoya la capacidad de terreno, q.e en el §. III. del Cap.o X. de la misma Parte Tercera se supone proporcionada para abilitarse para Sala que pueda contener de 30. á 40. enfermos que

à la eleccion del Cathedratico de Medicina Thu-
rica, Practica se destinan para la Enseñanza
Practica de esta facultad en un Hospital isladoc
calles publicas por los quatro frentes. q.e en la
clausura de las Donzellas expositas carece de Re
fectorio para todas, de Sala de correccion, y d
la mas precisa para la labor teniendo la tri
te necesidad de substituir à esta provisionalm
por falta de lugar la pieza destinada al Orato
rio. q.e à los Dementes de ambos sexos q.e en el
dia distan poco de cien Personas, ha de distribuir
en pequeñas obscuras Jaulas con la estrechez é in
comodidad q.e son notorias, interin no se presen
oportunidad de añadir à estos edificios y à la
Botica (limitada tambien en sus mas precisos
laboratorios) con una obra solida y permane
el corto Terreno de la antigua Casa Galera unido
al mismo Hospital por falta de dinero: Y que
cientem.te ha puesto à sus Administradores en
la precision y sentimiento de negarse à admi
tir cierto numero de Militares Enfermos pr
cedentes de vuestro R.l Exercito del Ampurda
tocando este vuestro Intendente la imposibi
lidad por falta de lugar, y hecho cargo de los in
convenientes de estrechar mas las Salas, ocu
pando su centro con Camas (lo que llaman Ga
lera) considerada de oficio por los Facultativ

sumamente nociva à los Pacientes, y à los que
los asisten, por lo que sirve de estorbo à la limpie-
sa y à las ventilaciones, con que se purifica y re-
nueva el ambiente; Hasta determinar aquel
prudente Ministro alojarles en el Provisional de
las R.s Atarazanas de esta Plaza, costeandose
en todo su Curacion por cuenta de vuestra R.l Hazi-
enda.

Ultimam.te, dexando por aora à parte otros
puntos menos principales, es tiempo de tratar
del que sirve de materia al Cap.o XVI. § V. de la
Parte Segunda q.e determina la variacion de ho-
ras en la Curacion de los enfermos, por ser el q.e
mas influie al general Trastorno del Hospital.
Se ha seguido en este constantem.te la Practica
acordada por la Administracion en sus Ordina-
ciones, y particulares resoluciones, tocante à las
visitas diarias de mañana y tarde de los Ciru-
jano. Mayores, y à las horas q.e deben hacerse;
De modo que siempre se hallen juntos en sus Sa-
las Medicos y Cirujanos, por si estos necesitan
para alguno de los Enfermos de Cirugia del
Medico, ò al contrario.

Con esta distribucion por una succesion cono-
cida de años, se han procurado proporcionar
y se concilian las distancias que son precisas
para q.e en las ofianas sin menoscabo del natu-
ral descanso de los Empleados se elaboren los

medicamentos, se hagan los decoctos, e infusio-
se dispongan los aparatos, se preparen los ca-
dos, los alimentos, y las Substancias; Presenta-
do los que llaman Medicinales las recetas,
y los Comisarios q.e intervienen tambien en
las visitas de los facultativos las listas resulta-
das de cada una de ellas en tiempo oportuno

Bastara fondear lo interior de su mecan-
mo, y saber el enlace que se halla entre alguna
oficinas, para convencerse de que todo este or-
den y metodo va á alterarse con la esperia,
ca variacion de horas, que ha de comprehen-
der forzosamente las de las visitas de los Mé-
dicos, á menos de incurrir en nuevos incon-
venientes, todo con perjuicio conocido de lo
enfermos, y general trastorno de la Casa; por
que prorrogada la hora de la curacion de la
mañana constantem.te y en todos tiempos ha-
ta las ocho de la misma, y á las primeras
Oraciones por la tarde, como se establece en
el S.r citado, que es decir dos horas sobre po-
mas, ó menos la primera, y dobladas la se-
gunda, especialm.te en los dias largos de ver-
no, es forzoso se difiera con la misma propo-
cion la formacion de las listas y de las recet
de que acabamos de hablar, y su entrega
á las respectivas oficinas, ocasionando un

atraso en todas ellas, que ha de influir en con-
secuencia al de las horas de comida, cena, y des-
canso, así de los enfermos como de sus Enfer-
meros hasta aquí intermediadas con las re-
gulares distancias, observada la posible como-
didad de unos, y de otros, al de las en que se
despachan en la Botica las recetas pertenecien-
tes á la curacion externa inmediatam.te que
las presentan los Practicantes de Cirujia, y las
que corresponden á la interna, mediante el
tiempo necesario para su confeccion, debien-
do por lo mismo trabajarse las mas de noche
naturalm.te embarazosa, y tarda, con la expo-
sicion de incendios, y de extravios por las oca-
siones que facilitan la circunstancias que la
acompañan, y con extraordinario aumento
en el gasto que ocasionarian la necesidad de
valerse de la luz artificial, el desperdicio, y
mayor consumo del fuego, y la multiplicacio
on de Obreros, por no ser componible que
los que aora hay, puedan desempeñar unos
mismos los objetos de la Botica de dia y de
noche diariam.te

A esto se añade la irregularidad de
administrarse los Sacramentos (que por
precision han de posponerse á las visitas
de los facultativos) en horas incomodas,

especialm.te el viatico de noche, sin necesidad,
con riesgo en la exactitud, y demas disposi-
nes de la confesion; haciendo la los enferm
en la ocasion q.e la naturaleza esta mas pe
sada, ó menos despejada, y con trastorno de
los Vicarios, q.e necesitan tambien del natura
descanso en aquellas horas; y esto bastaria
para acabar de retraher á los pocos que en el
dia se presentan para servir al Hospital con
este Empleo.

Entre inconvenientes de tanto bulto, pu
den quizás haver hallado realmente los Ca
janos una comodidad, que tendrá su origen
en la idea particular de cada uno, con respec
á la distribucion de las horas que acomodan
para las visitas de otros Enfermos fuera del
Hospital, para sus personales tareas y descan
so, y para desocuparse mas presto de su prim
ra obligacion en las que les precisan á concur
dos veces al dia en las Salas tanto de los Mi
tares, como de los Paysanos enfermos, hacie
do las dos mañana y tarde á un tiempo mi
mo, en vez de una despues de otra, como ac
aumentando asi el numero de Practicant
con Titulo de Colegiales internos, pero sin
contrapesar los gastos, contar con el sacri
ficio que va á hacerse de los caudales de los
Pobres con los que su manutencion ha

de causar insoportables al Santo Hospital, so-
brecargandola ademas con la de los enferme-
ros que son unos Leones llamados Fadrins de
post, que ahora son seis, y habrian de aumen-
tarse á quinze, ó mas proporcionalm.te.

Con tan fuertes causas, que han hecho la im-
presion mas viva en el concepto de los Admi-
nistradores, revestidos de una comision y de
una autoridad delegada, implioran ambos
Cabildos que V. M. se digne providenciar
la entera suspension de estas nuevas ordenan-
zas, atendidas las solidas consideraciones que
son la base de esta humil de solicitud las que
en la citada de primero de Agosto de 1765.
apoyaron el zelo de ambos Cabildos por la con-
servacion de su Patronato, en quanto tenga
conexion con la vigencia actual, y las que
han debido los Administradores al vuestro In-
tendente en repetidos oficios que acreditan noso-
lo la necesidad de evitar innovaciones en el
sistema de esta Casa, sino tambien el concep-
to que tiene formado de su buen regimen y eco-
nomica asistencia respecto á la curacion de
los Militares enfermos, bastando para ins-
truir el Real animo de V. M. el de que es
copia la que se acompaña con el num.º 2.º:
y para el caso de conder V. Mag.d q.e realm.te

deben darse nuevas Ordenanzas al Colegio de Cirugia de esta Ciudad, sea de su R.l dignacion mandar se execute precedido informe de la Administracion del Hospital, paraque en ningun tiempo se la perjudique, ni en los intereses, ni en el Patronato; con que uniformada en lo justo la identidad de sentim.tos respire con animo tranquilo bajo el imperio de vuestra soberana autoridad, afianzando en esta gracia los titulos de Compasion, y ternura, q.e caracterizan á V. Mag.d Protector de estos piadosos establecimientos, y Padre el mas benefico de los Pobres.

~~Nro Señor que la S. C. R. Persona de V. M. los muchos años q.e puede y le rogamos. Barcelona á los de Junio de 1796.~~

Barcelona á los 18 de Junio de 1796

A. L. R. P. de V. M.

Los Cabildos Suplicantes

Dr. Fran.co Xavier de Beccar Can.o V. G.
Dr. Josef Antonio de Sagarriga
Dr. Luis de Gomar
Dr. Josef Maria de Ponsich
Dr. Antonio de Matas
Dr. Juan de Altube
#

Gaspar Jover y Terés
El Conde de Crexell
El Marq.s de Llupia y de Alfarrás
El Marques de Moya
El Marques de Barbará
Dr. Cayet.o Felix de Molines
Dr. Antonio de Borrás
#

#
Dr. Jayme Pelfort
Dr. Mariano Oliveras de Plana
Dr. Ramon Ygnacio Sans y Rius
Dr. Francisco Andreu

De acuerdo del M. Y. Cabildo de la S.ta Ygl.a de Barcelona
Dr. Dn. Josef Ynglesa Pbro Secret.o

Lugar del Sel+lo del cerca expresado M. Y.e Cabildo.

#
Dr. Rafel de Llinás
Dr. Ygnacio de Juliol
Dr. Ramon de Mena
Dr. Josef de Vega

Por acuerdo de la Illustre Ciudad de Barcelona
Dr. Josef Ygn.o Claramunt Secret.o

Die Lunæ 9 Maii 1796 hora 10a matutina

Convocatis

Præses Sagarriga

Orteu
Gomar
Pelfort
Sans et Ruis
Andreu

Altube
Olivera
Fivaller

Joseph Paraller, Pere de Jordi Mestre mitger de la Ciutat de Mataró, ab supca. demana la gracia acostumada de lluisme, per la venda de una casa, q.e posseeix en lo carrer de S. Antoni de dita Ciutat, alou de la Pab.a del mes de Abril.

Joseph Paraller gracia de lluisme

R.t concedida m. s. presentar los actes dins 6 meses, y pagant ab diners, pero si pagan ab billets, deu referir la diminució q.e resulta al Capitol.

Thomas Puig gracia de lluisme.

Thomas Puig Recolater de la present Ciutat, ab suplica demana la gracia de lluisme per lo establiment q.e desitja ser, de un tros de terreno, situat en lo carrer de S. Olaguer, qual tros de terreno es de pertinencias de altre de major extensió, alou de la Pab.a del mes de Agost

R.t concedida m. s. ut supra

Tivaller sobre fer 4 Capes

El Sor. Tivaller feu present q. en lo tern de estiu de tafetá, no hi habia capas iguals, q. las q. tenian q. servir ab dit tern, eran unas de sati mol bellas é indecens per V.S. y suposat de tenir q. servir per la octava de Corpus, si parexia á V.S. ya q. habia fondos en la Sagristia se podian fer las quatre capas de tafetá, iguals al tern dit de estiu.

Rt. se facian las quatre capas de tafetá iguals al tern de estiu.

Delfort sobre usar un altre tern, en la octava de Corpus

El Sor. Delfort feu proposició sobre q. usar V.S. en la Octava de Corpus, del tern de tafetá (encara q. bo) parexia era cosa mol sencilla respecte la Octava que es, y lo be q. van las funcions, y assi q. se podia pensar en q. se usas un altre tern mes lluit en dita Octava

Rt. Comisió als Sors. Sagristans Majors, perq. se informen y reflexionen sobre la dita proposició, y q. ho reportian al Ylle Capitol quant hi hagia mes indiuduos.

15

Die Mercuril 11 Mail 1796 hora 10a matutina

Convocatis

Pts. Sagarriga

Orteu
Ortiz
Gomar
Ponsich
Delfort
Andreu

Altube
Oliveras
Tivaller

Anton Guell subilació

Anton Guell Pbre. y Capellaniu della present Yglesia, ab supca. exposa á V.S. q. ha servit per espai de molts anys lo Ofici de las franquesas, y se troba en el dia per la dilatada enfermedat de un any, del tot imposibilitat de poder continuarlo, per lo que suplica á V.S. se digne jubilarlo en dit ofici.

Rt. Comés als Sors. Archives.

Tivaller sobre unas capas de tafetá

El Sor. Tivaller digué que las capas de tafetá que V.S. resolgué en lo pasat Capitol, se fesen per poder servir per la Octava de Corpus, no se podra verificar sorvesquian en dita Octava, pues no podrán estar fetas, per causa de no trobarse galó igual, y assi si continuará en q. se facian ó no?

Rt. Q. continue la comisió de fer las ditas capas.

Carta de S.E.

El S.or Secretari fempre[sent] una carta q.e
li habia embiat el S.or Arteaga, q.e con
de S. Ill.ma en q.e le embiaba a V.S. copia
de una q.e li habia embiat el Sal Nuncio
Vic. E.l de Ls Exercits; la q.e substancialm.te
es la siguient: q.e a virtut de la represen-
tacio, q.e fiu a S. Ill.ma el S.or Patriarca
de haberse impedit al subdelegat del Vi-
cari general dels Exercits Dr. Mariano
Nuncio, vidua de esa Ciutat, administra-
el Sacrament del Baptisme, a las Fi-
lles de Dn. Maria Daroca y Dn. Cayetano
Cubells Thenientes de enpeinegat, fos
tenen despallat aquest capella, y la
vandicio Cathedral del dit Nuncio, y q.e
Rey enterat de aquest cas, y sas circu-
tancias, diu: q.e su R.l voluntat es, q.e
sobresega en tot en su Diocesi, la dita
R.l orde circulada de 31 de Octubre
de 1781 comunicada a tots los Prelats de
Espanya ab prevencio, en 16 de Nove-
del mateix any, seni permetes se de-
nia lloc a recurs, arribats a la
ment de S.M. en materias tocan
cendas Jurisdiccions.

R.t Passa la referida carta al S.or Ar-
chiser q.e ya sels dona tambe remitit
relativa a aquest assumpto en lo Parlament
de 7 de Maig proxp.o ho examinen y fas-
dan las diligencias, corresponents a dit cas
tot conforme se proclama.

Die Veneris 13 Maii 1796 hora IIa. matutina

Comparegue
Dn Sagarriga

Llorens
Soler
Ortin
Roman
Comelles
Delgado
Sans el Rey
Verdaguer

Altube
Oliveras
Faustino

Hagueren offerit Pagar del Real de S. Vicens
la Libertat a sa respectiva determinada la
gracia del Illustre proxim vendra a una
casa q.e posseix en la vila de Cervera
de mon, en la carrer nomenat arriple
dona de la Pastr.a de mon.

Hagueren ultimos gracia del Illustre

B.ta concedida m.s presentant la acte
dins 6 mesos &c. arrepta.

Carta del Sor Governador.

Carta del S.or Secretari una
la q.e ens embia el S.or Arteaga
dia tenia R.l encarrech per res Rebre,
de Barcelo juntament ab la mat.a en nom
de S.S. Ill.mes M.s de una Noria firmada a
Dum per Dn. Ysabel Cortes, Camarista

de la Xª y Infanta Dª. Maria Luisa, cassada
ab lo Mariscal de Campo Dⁿ Juan. Cⁿ Tenorio
y q.ᵉ espera que Vᵗ. anomenará un ó dos
Ynd.ˢ per tractar el assunto en la cassa
ab juramᵗ de la Rᵗ. ord.ª de 26 de Decembre
de 1793 comunicada al S.ʳ Yntm. de aquesta
Yglesia, de que comprenen entenát a Vᵗ.

El S.ʳ Ortiz no
pot haverse
vist ab lo S.ʳ
Governador

En consequencia de la dita carta foren presents al
Yltre Capitol el S.ʳ Ortiz y S.ʳ Olivera, q.ᵉ en
resposta de la comissió q.ᵉ Vᵗ. los feu dien per
sobre el assunto de Batlle, juraren dir la
rahon ab q.ᵉ Vª Excelencia de sa propria cassa,
a qui lo passat juevas se trobava Vᵗ. ab una
carta de Vª Ex.ª en q.ᵉ acompanyaba una copia
de una que lo passá el S.ʳ Marquès de la
Otanta, sobre las prerogativas de subdelegat
Castrense q.ᵉ pretenia tenir dit S.ʳ Marquès, ab la
qual Vᵗ. no se podia conformar, per ser
contra los drets y prerogativas de Vᵗ., y que
Vª Ex.ª ho sabia molt bé. Batlle q.ᵉ respon q.ᵉ si
Vª Ex.ª, q.ᵉ Vᵗ. no volia entrar en ningun
empenyo, entre be dempuix se tractá el assunto
amistosamente, y q.ᵉ per lo tant d.ᵗ no tenia
en sa facultat tenir prerogativas ni res dets,
y sent molt fora del Yltre Capitol, (fuori entó
en animo de representá per aclarar el assun.
sent la Junta en alta Valencia, y assi se
Ynvalida el Capitol de entrar en una empresa,

á hay iguals reflexions no volgué condescendir
Vª Sª Excelentissima, per cuntemplar fea las reals
funcions en la Yglesia de Vª. q.ᵉ Ynmediatam.ᵗ
firmaba ab las cuatro q.ᵉ Vᵗ. acabava de oyr.

Rᵗ. Se responguia al S.ʳ Governador
que Vᵗ. anomena per tractar del assunto ab
l'E. del S.ʳ Dⁿ Juan Ortiz, y Dⁿ. Maria
no Olivera, y q.ᵉ Vᵗ. condescendeix en que fassa
la forma de subdelegat Castrense, fent present
la intencio de Vª. el passat obtenguda de Sᵗ
a la creacio de la forma q.ᵉ desitja
per l.l. Mª. Mª.; y per ser un fet que no
sols es en perjudici de l. Y. y el Yltre Capitol,
sino que tambe del Senyor Yltmo. y Capitol
del Regne; se resolgue aguest Yltre Capitol
per lo dit q.ᵉ Vª contesta, fent present y
obvenir á la conformitat declarada, de que en
iguals casos, no gosa aquesta Yglesia subro-
tar a la eleccio del subdelegat Castrense,
per lo exacte de las formas, en las quals
may subsistirá ninguna jurisdicio, y perque la
actual exemplar no pega perjudici
algun.

Parlamentum in Sacristia die 16 Maii 1796 post Officium.

Pr. Becar Vg.

En est parlament los Sres. comissionats D. Franco. Orteu y Dn. Mariano Oliveras presentaren una carta q. les havia el Sor. Governador, la q. llegi el Sor. Secretari en q. participa a V.S. q. se determinat q. la funció del Bateix, fos el dia 19 a las 5 de la tarde.

Concluida la carta el Sor. Orteu digué q. se havian vist lo dia 13 ab lo dit Sor. Governador a qui parlaren tambe sobre lo gasto, y q. digué se fes com lo ultim bateix q. hi hagué en la Yglesia de V.S.

Tambe digué dit Sor. Orteu q. seria del cas q. V.S. escribís a S. Ilma. participantli, la determinació q. havia V.S. pres de recorrer acerca de las facultats q. preten lo Sudelegat Castrense, segons la resolució de V.S. lo dia 13 de Maig.

Rt. Q. queda el Capitol enterat

de la carta, y q. faciau dits Sres. entenense ab los Sres. Obrers tot lo corresponen y preparatiu a la funció. Y q. se escriguia a S.Y. la resolució prengué V.S. creiera el Capitol q. dit Ilm. cooperará al bon exit de las prerrogativas de V.S.

Die Mercurii 18 Maii 1796 hora Xa. matutina

Convocati

Pr. Becar Vg.

Llorer
Orteu
Gomar
Ponsich
Delport
Sans et Ruiz
Andreu
Sagarriga
Altube
Oliveras
Gualler

El Dor. Jaume Sampere Pbre. y Rector de Cornellà del Pnt. Bisbat ab repra. exposa: 1o. desitja establir ab permis del Sor. Vicari Gl. dos Casetas ab son pati, y una porció de terra campa, q. es part de la q. adquirí el exponent, de Theresa y Francesch Roses Pages de Sarriá en lo any 1786, tot lo sobredit situat en la parroquia de Cornellà, alon de la Pia

almoina, per lo q.l suplica a V.l la
gracia acostumada del Illustre, y reporte
q.l se rebé per mano de Ferrer de Lorenzo.
Jurá en dit any de dalt dit, a 5 de Agost.
Joan Tous de almoinada a cathedral
de Tortosa, q.l reporte la cedula de ella
Joan Tous canonge, consistent en
una quarta, y una mundina, la ma
dat cathedral per don Jaume, partida a
5 de ordinari son cabal, q.l fudrera en
cent y set lliures set sous, y ni dues, q.l reporte
lo exponent se remeteguia remoldres de
contenta V.l ab la cathedral nodada, q.
q.l se allana, q.l be se remeteguia de que
per la pau altre cobrat per la cathedral

Rt. comés al Sr. Adm.r de Pta Almoina

Antoni Cañellas gracia de Illustre

Antoni Cañellas V.ls de Cinca ab reporte demana la gracia acostumada del Illustre per la venda de una casa sita en lo carrer de Villalonga, alias de la Pta Almoina.

Rt. concedida in. c. presentant lo acte dits 6 mesos &c.

Franc.o Cucurell gracia de Illustre

Franc.o Cucurell V.ls Tortosi ab reporte demana la gracia del Illustre per la compra de una casa sita en lo carrer del mateix, alias de la Pta Alm.a

Rt. concedida en la forma reportada

Benet Cruz gracia de Illustre

Benet Cruz Valenti Cruz y Dominich Procurador de Joseph Admirall Escalbar, ab reporte demana la gracia del Illustre per la venda de un aquell con de terme 150 ts, en nada jurisdicció, alias de las Balmetas, dels mateixos de Tebrer y Deport, sobre les cases, q.l per ses Palau, Pere Pau Espallter y Joseph

Rt. concedida in. c. ut supra

Dateu sobre q.l assistesca

El Sr. Dateu com à comissionat per la Ciutat se ha de trobar en les Eleccions de Diputat per la Pta 1.a del Batistori de Castella vo, lo Do- del Illustre Capt. D.n Ant.o Tarongi mes mercadé, q.l per ser Capt. de Cavalls, Ill.s de Cervera, al q.l no fa la fundió.

per q.l reporte V.l se servesca manar que suplesca lo Batistori per lo Subdelegat de Cavalleria D.n Ulmaro Stueca, no obstant de ocasionar V.l com fa se instruesca q.l fou una especie de brutesta en la suplicatoria per V.l al Sr Governador &c. li resolgué V.l fa q.l V.l no fa la funció, q.l no hi enteguia les dones menors anys se acostuma guarir V.l lo fa, tambe de q.l no hi assistenca lo Illustre de Ceremonias, tambe demana li sie per copia autentica de la carta q.l fingué V.l de S. Alma. y del Sr Governador, com tambe la

resposta de V.S. à aquesta per defensar los drets de V.S. en aquest assumpto, y tambe digué seria del cas q.e el Not. de V.S. estés en la Sagristia per fer la protesta, confirmantse V.S. en lo mateix q.e ja escrigué al S.or Governador, lo dia 13 com consta en aquesta ma corrent.

R.t q.e los Domers menors assistegueran à las reinas del Chor y portal, com à residents per colocar los combidats, y no com à Domers; perq.e no sien perjudicats en sos drets: q.e lo Illestre de ceremonias no hi assistegueria sols si estiga en la Capella de S. Olaguer per lo que se ofereguia, ò se podria ofrir: q.e el Notari de V.S. estiga en la Sagristia perque despres de concluida la funció allargue la protesta: q.e se donen al S.or comissionats autenticas las cartas de S. Y. S.or Governador y resposta de aquest

Si combidarà V.S. ò no als S.ors Dignitats

Tambe se feu present q.e no fent V.S. la funció si se combidarian ò no los S.ors Dignitats.

R.t q.e per medi del Sindich de V.S. sels diga (sens mes paraulas) q.e demà hi ha un Bateix.

A q.e hora se entrarà à vespres

Tambe proposaren los S.ors comissionats à q.e hora voldria V.S. entrar à vespras, per si acas tenia V.S. quit de mudarla, suposat son lo Bateix à las 5.

R.t se entre a vespres à las quatre

q.e el Notari estiga en la Sagristia per allargar una protesta

El S.or President tocà la campaneta y feu entrar el Notari, à qui li donà la paraula, y digué q.e el Ill.e Capitol havia resolt, q.e demà dia 13 à las 5 de la tarde, fos en la Sacristia perq.e despres de concluit lo Bateix estengués una protesta à tenor de la carta q.e se escrigué al S.or Governador, com ja li dirais los S.ors comissionats.

Die Veneris 20 Maii 1776 hora 10a ma[tutina]

Convocatis.

P.r Sagarriga

Ponsich | Ritxibe
Andreu N. | Tiralles

Fhp. Coll y gracia de lluisme

Fhp. Coll y Nicolas Fuster de Ribera Natural de Mataró, ab suplica demana la gracia acostumada del lluisme per la compra de una caseta, situada en lo carrer de S. Fran.co de Paula de la sobre dita Ciutat, alou de la Pabordia del mes de Abril.

R.t concedida m. l. presentanlo a ce dins 6 mesos &c. ut supra.

Die Lunae 23 Maii 1776 hora 10a matutina

Convocatis

P.r Orteu

Llorer | Sagarriga
Orteu | Ritxibe
Ponsich | Olivas
Pelapot | Tiralles
Janer Pujol |
Andreu |

Ramon Yglesias fadiga dominical y gracia de lluisme

Ramon Yglesias Pagès de S. Marti de Provensals ab suplica demana la fadiga dominical, y la gracia acostumada del lluisme per la compra de una quantitat de terra bast &c. una pessa de terra, q.e posseix Jaume Palou Pagès de Dit S. Marti alou de la prepositura del mes de Maig.

R.t conced.

Theresa Corrina gracia de lluisme

Theresa Corrina Viuda y Rafel Corrina Cirurgià ab suplica demana la gracia acostumada del lluisme per lo establiment que feren a Jaume Cots Sabater, de una casa situada en lo carrer de en Blas, alou del Benefici primer de S. Blas erigit a la capella de la comunitat de esta Yglesia

R.t concedida m. l.

Ponsich sobre los alous en Medinà y Cobles en S. Quinti.

El S.r Ponsich fou present que en atenció de la comissió q. VV. se servi fer de passar la claredat de los alous de VV. en Medinà per practicar ja algunas diligencias [illegible] comensà a [illegible] equivocacions en los alous de VV. (com que [illegible] per governa[illegible] dels [illegible]) y haya alguna noticia q. lo Ex.m S.r Duc de Cardona [illegible] cabrevació en los dits Cobles, y q. en atenció de no trobar VV. obra de cabrevació en dits Cobles desde lo any 1627 proposa a VV. seu convenient de obrar dita cabrevació unirse ab lo Exm. S.r Duc de

Condoma, imt de aquest Ajuntam.to lo
Oficial de dit Sor. ab qui ha tractat
fer dit Sor lo unic mot de adhesio lo
alcay de un y altres per
mot venerps ānt. fet la Vigesma del Mes
mes regulera en tot no pagāt.

Pt 2.on te dret la Cabdemaria dihuit
de la diuisio de dit Sor en lo modo ha
proposat.

El Sor Jaci fa present a
Sans y Puig sobre lo pretes dit Sor. del Ajuntam.t fou tractat de
pactant la proposta la proxima passada de Corpus, y q.e ha
de Corpus, per bent dit q. suposat no tindra passada
Jaci Camps. la dubte fou los cambis, fou causa
de los obres q.e hauia tenuat si se passaua
per dalt, encamque no se adoptas
y q.e hauian passat molts passats
fou los aquellers y q.e les propostes dels
Sans VV. feng. exologuia

Pt fonia la proposta fou los aquellers
com les proposes, suposat proposta
passar per dalt los cambis per causa de
les obres

Sans y Puig habenli proposat lo dit Sor. del Ajuntam.to fou tractat de pactant la proposta la proxima passada de Corpus, y q.e ha bent dit q. suposat no tindra passada la dubte fou los cambis, fou causa de les obres q.e hauia tenuat si se passaua per dalt, encamque no se adoptas y q.e hauian passat molts passats fou los aquellers y q.e les propostes dels Sans VV. feng. exologuia

Pt fonia la proposta fou los aquellers com les proposes, suposat proposta passar per dalt los cambis per causa de les obres

Sans y Puig habenli proposat lo dit Sor. del Ajuntam.to fou tractat de pactant la proposta la proxima passada de Corpus, y q.e ha bent dit q. suposat no tindra passada la dubte fou los cambis, fou causa de les obres q.e hauia tenuat si se passaua per dalt, encamque no se adoptas y q.e hauian passat molts passats fou los aquellers y q.e les propostes dels Sans VV. feng. exologuia

Pt fonia la proposta fou los aquellers com les proposes, suposat proposta passar per dalt los cambis per causa de les obres

Dit Sor. Jaci deixé haberli proposat lo dit Sor. del Ajuntamen.to quin dit Sor. tenia VV. ame mostrat fer fer de Capitol, suposat entro aquest dimeni en Madrid per fer pocs mesos (Sessions entro) de bg.e se olfer en la proposta de Corpus q.e ha Sans la hauia vist ab lo post Comes q.e ha el g.e acceptament exposta dia lo emisio de Capitol, voluntats y nombrar per VV. d. Sor. hauia parlat lo que se adel referit de la proposta de Corpus ab los dos Sans y el Ajuntament q.e li feia resposta del Sor. Comes, q.e ha li primera ha la solucio, lo acte de entro ab los dos Sans del Ajuntamen en la porta de la Sg.a Cort VV. fou arreglat d entro presents aquell acte, y atori VV. podia anar dient pro. q.e quedaba amorenat bon pare dit Sor. Comes ab los dos Sans del Ajuntamen lo respecte

Pt q.e suposat entro dimeni a Madrid el post Capitol y no hauia nombrat per VV. Capitol, y nomena dit Sor. Comes bg.e q.e aquell q.e aquell la falta d ausencia de aquell, y d. el post Sans se regia ab los dos Sans del Ajuntament, fou tractat d la mena de la proposta de Corpus, q entro fou en lo acte de anar la proposta ab los dos dits Sans q.e el post Comes no hi por encontrat en aquest dia, fou causa de la salud

Ortau Mandat mana al Ajuntament lo pent. un recado al Sor Antiquera demanan Donatiu.

El Sor Ortau digue traben embiat lo offisial mayor del Ajuntament lo pent. un recado al Sor Antiquera demanan li los Donatiu q. fassen ensa en la causa de la Ciutat, respongue q. acudiria lo dia q. tocaue.

R.t Se deliberara la demana, respongue estar

Ortau sobre el Sermó del Pare?

El Sor Ortau digue traberli encarregat lo Sor Pacard fes Sermó el Dg. q. lo illustre de Ceremonias li traba fet preguntar sobre el Sermó q. el Pare aqui Guardiana hauia de fer un dels del Carmen en Manresa y avia q. no li resolgut a q. stos de Regenta demanto.

R.t se donia lo Sermó al Sor Pelfort

El Sor Ortau digue q. sabent lo endema q. trabaue acabat en la Yglesia de N.S. lo Pacard, baixaren tots Sors Jurats ab lo Sor Vicari a veurey ab los Sors Caramuda fossen si trabaua quedat gosto de la predicació en la Yglesia, el q. respongue q. queda tot molt satisfet del modo q. se habia portat N.S. y del Vicari de la parroquia, q. q. lo endemà embiaria los dits Sors Caramuda a casa dels Sors Consellers un recado per lo dia ordenat, fentlo q. cal q. stos

Tambe los dits Sors Comissionats foren per part una carta q. trabia parlat lo Subdelegat

Carlene Dr. Mariana Hueta, al Sor Antiquera, 23
entre la matexa hora del Batejo, hag.
se llegit y Sup. q. de acuerdo ab lo Exm. Sor
Governador de aquesta Plaça, Padri Elegit
per N. Sor Jesu Ch. per lo Bateig de una Filla
del Illustre Sor Mariscal de Camp D. Manl. Corsano,
en hag. dos realitzar la funció en nom
de N. Pri. Ch. en aquesta Yglesia Cathedral
a las 5 de la tarde, tent Sup. q. Sor Mariscal
q. pateja ben gratis de son carrec de
Vic. Gen. y Sub Delegat Castrense encarregat
de aquestes cosas, q. parlaba aquest Offisial
del Sor Antiquera, assi de q. no falte en
la assistencia, a tan Solemne y empleo, ab
lo Ministeri de la Yglesia q. entalpes
funcions. Y fou avisat, en los Equatre hores
q. fixen lo Bateig de Sema y Plaça del
Carrer de Sucandeis Valoray y Conde
de Hariprando lo any 69. fill Padri Dr.
y en nom de aquest el Marques de Castelli-
ra, y a tre del Coronel agrupat D.
Ulm. de Burgay lo any 69. de qui fou
Padri N. Pri. y en nom del Conde de
Pue. en las quals ocasions fi assistit
al dit Subdelegat Don Damian Meroy y
el Mestre de Ceremonias: fou de altre manera
sera observat en part la quarta de la matexa
solemnitat, si el q. batega lo primer Parroco
de la ropa se pacenta en la Yglesia dem
aquell Diuro y Sepultar q. correspon

En lo qual acuerpe diuersia a dio Sor. Antiguedad de paus de S. Ilt. y dels Esperde aquesta Plaça aquesta solicitud pong. com a Decano 2.º a del Ylte Capitol, se reconeguda manera diligencia los amg pong. lo que el Sr. proposit, y resolucio responderan à aquest Offici ab la possible brevedad, à que se dig. en cas (lo q. no creu) se necessare el Capitol à lo dit, pugui lo dit Ilte Capitol Plener Jurisdiccio 2.º la assistencia de los Parrocos y Illustres Canonges

Fet continuacio se llegi la exposta q. li fou feta ab lo Sor. Decano q. es la seguent, en substancia 2.º en conformitat al Offici q. se acaba de llegir dien dits que los Donats com a dependents del Ylte Capitol deuen seruir à aquest amb q. à altre alcuna, y mes quant se tracta de seruir pera la major obligacio de las Persones q. representan a S. Ilt. Ill. y lo mateix succeeix ab lo Mestre de ceremonias, el q. immediat sempre al Capitol, se cuydado q. pose falte à la substancial, pero tot en la manera ultima parada de Barbone firmada pera dit Ilte Capitol en la q. no hi ha exprecia assistencia de Donats y guant en las demes festes q. dits Capitulars

se llegeix y feta notoria la assistencia dels Donats. Aquesta resolucio se participa dit Sor. Antiguedad

Rt. q. el Capitol dona las gracias al Sor. Comissionats per lo bé q. han portat el assumpto, y q. continuen en la comissio del mateix q. se fa, per relacio aquest [illegible] part

El Sor. Llorca fou present q. en cumpliment de la comissio q. Sa Il. se dignà fer als Sors. Llorca y Dimes comissionats Roig, Ortau, Ortin y à dit Sor. Llorca pong. rain, informessen à Sa Il. sobre la proposta feta en 2.º lo propt. per los Sors. Rocas, relativa à q. se rebi ue à Sa Il. el Sr. Decan, sobre el Sr. pogués subrogar en la Administracio del no poder assis- Sr. Hospital pong. Rebuts las atribucions del t. el Sor. Sr. Tuart. Com altre dels Administ. Sors. Canonges de dita casa, pogues assistir à las juntas com de y ajudar als dits Administradors, millor los mes manera q. se ofereix tractar assumptes de las mes importancia. Dit Sor. Llorca fes present à Sa Il. q. habent tingut varias sessions sobre la materia, y habent procurat comprendre las cosas ab armonia pera con los medis q. han acordat mes apropiats tenir à los dits comissionats, q. pera la mes mat fi se habian entes de las persones

q.e habian emprés los mes passats, fou
persuadit al Sr. Dr. Ros. Sans, sent la
una de ellas lo Sr. Pelfort qui ha estat
ab lo Sr. algunas conversacions sobre
lo assunto, q.e fins ara stigan diligencias, no
han produit lo efecte desitjat, fins ultima-
ment se empenya dit Sr. Sans: en que los
Srs. comissionats informassen à V.S. q.e ra-
hont de no haver remunat all materia
lo insinuat substituit de Cta. V.S. Decretan
Dreta de la sobre expresada proposicio
y en cumplimentt de V.S. en aquest dictamen
ell en son temps comparegué los consols
à los Srs. comissionats no los habia
agradat ser dit professor adaptable
per V.S. y q.e ni menos no debian pre-
tendre en las actuals circunstancias,
pues no vols no se satisfa à las dificultats,
mancomens y perjudicis q.e resultan al
L. Hospital de la falta de un vocal en
dita Administracio, ni menos no sera
decent à dit Ros. retirarse de una proposicio
q.e V.S. ha entrat los, à tractar, entes
q.e hagues alguna retirada los Srs.
Ros. de Blocar, V.S. renalgué lo contrari,
y q.e sens investigar las sens Capitu-

Cons, y en seguida fou resolt sobre ella lo
seguent, q.e en vista de lo
referit, y majorment ofenint se lo pacient
tractat en el Hospital, entre altres assumptes
dos summament gravos, com son lo de Srabert
de representar, sobre unas novas ordina-
cions del Collegi de Cirurgians, que que-
dan com certain, se creu que perjudicarian
molt à los pacients y de la Admo,
à la utilitat y be de la casa y dels
malalts: y lo altre relativo à
las entradas dels malalts militars, so-
bre q.e se daufen unas novas contractas: y
que en atencio à tot lo dit, fossen quedat
unanimament acordats los quatre
comissionats, en q.e pregués V.S. fossen
substituits en la dita Administracio del
L. Hospital, fins q.e replegués dit Sr.
retent Dr. Fran.co Sans interinament
fins q.e dit Sr. se trobe restablert dels
mals y atacques q.e actualment lo
impedeixen de assistir à las juntas
de dita Administracio.

N.t q.e sent avisats de comun q.e
los pacients Vnes. se tingan per
convidats, y q.e el Sr. Secretari cuydi
de convidar à los q.e faltan, dimarts
q.e en la present capitol tenimne que trac-

tan un asunto grave espera el Capitol
la asistencia.

El S.or Orteu fue present no se acordaba si
V.S. habia resolt se traguès de la casa
gran la quantitat q.e se deu al Agent
Escolano, ò tambe la del Advocat Castro,
y q.e la quantitat debedora à aquest
per ser creuda, y hauria dificultats
per la llitra.

R.t q.e per hora se treguia solo la
de Escolano.

Pelfort informa del m.l de Thp. Marimon.

El S.or Pelfort fue relació de un m.l comes
lo dia 9 de Janer, q.e es de Thp. Ma-
rimon, Castellet y Thomas, pobre Estud.t
con q.e demanaba ser admes en lo reparo,
ò se li donia rosa, q.e no hi ha inconve-
nient, per venir los papers corrents
y ser cert lo q.e exposaba.

R.t se estigüia a las resolució capitular
esto es de q.e se facta el procés de
adjudicació, conforme antes se feta.

Die Mercurii 25 Maii 1796 hora 8.a matutina

Convocatis
P.s Orteu

Llorer	Sacarriga
Orteu	Matas
Montoliu	Quintana
Llonart	Altube
Ortiz	Oliveras
Gomar	Tavallera
Ponsich	
Comes	
Pelfort	
Andreu	

El S.or Secretari fue present haber pasat a convidar à los Ind.s q.e faltaban segons resolució de V.S.

Joan Sitjà Escolater ab supra. demana la gracia de lluisme acostumada per la compra de una casa de Anton Borràs Semolar sita en lo Born, alon de las Pab.s de Febrer y Agost.

Joan Sitjà gracia de lluisme

R.t concedida m.s ut supra.

Jaume Espriu, y Francesch Llauger y compañia ab suplica exposan à V.S. q.e ~~[illegible]~~ atesa la representació q.e feren à V.S. en lo any proxim pasat de la resistencia y denegació dels Fe-
rrateriens de Badalona en pagar

Jaume Espriu y Francesch Llauger, sobre la representació q.e feren acerca de la resistencia dels de Badalona en pagar el delme de mill.

y satisfer lo delme de VS.ª als suplicants com à Arrendataris de las rendas de VS. en dit temps, sobre la indemnizació segons à ésta dits per-judicis y perduas (q.e son molt conside-rables) q.e han sufert fins hara present, q.e tenit tota la rebaixa possible no poden passar menos de 150 ll. per indemnizació, per lo q.e suplican se digne VS. providenciar, se remunere à als suplicants la dita quantitat per la de la ultima cullita.

R.t convé el S.r Adm.r de Tab.s

El S.r Ottea lectament q.e habent VS. anomenat pessa en Capitol al S.r Otteo, sobre si el S.r Sans no obstant de ser mes modern q.e el S.r Altube, podria entrar y quedar VS. en la proposició, q.e ser nombrat per lo Capitol Alcamonlari lo dit de temps en la... proposició, q.e entrar en los peus de la Yglesia ab los dos S.rs del Apuntament per lo temps de anada la proposició, y era gran cosa comuna la dificultat de q.e el S.r Altube era mes antich y q.e era nombrat sustentar per VS. quant no obstant de ser anomenat aquell per part del Capitol, li anava el Altube entre el Clero per raho de sustentar (no obstant de ser mes anti-ch), y el S.r Sans dia lo quant del VS.

+ la Adm.r del Hosp.l G.l per nova entrar nalat el S.r Sol Car. Colom

en la proxima proposició y q.e VS. resolgues...

R.t q.e se atinga à las antiguitats, en q.e el S.r Sans q.e està nombrat per lo Capitol, entrar per ... ab tal la temps de anada la proposició, ab tots dos S.rs del Apuntament, y q.e concluint aquest acte lo S.r Sans quedara entre el Clero, y el S.r Altube entre el qu... VS. en las proposicions.

El S.r Llorens repetí la proposició feu en lo Capitol passat sobre la comissió tenia de informar à VS. sobre la proposició feta à VS. el S.r Becera sobre posar un subsi... per la qual se tracten las lleys... en lo tractar las lleys ... en lo resent. per lo Capitol dia 23, el qual ... despres de haberne ... y resoltas acerca ... bons los S.rs comissionats ...

R.t q.e se entregue à las relacions del S.r Capitulars q.e se posa un substitut en la Administració del Hosp.l G.l interino, ... duraran los mals del S.r Dr. Josep Colom.

El S.r President digue q.e com las resolucions sobre dita si se procedeix à la nominació del substitut?

El Cap.t si se procedeix à la nominació del substitut

Ymediatament el Sr. Domenec fou proposició de q. se elegís el subtitre en aquest matrimoni, ja q. se trobava terminat, y tots los S.rs ... q. seria convenient de V.S. el convocarlo en capítol, semper q. se fa elecció, se com-
bidia per lo present diversos de dos quarts de S. Domingo, per convidar tots los Srs. Priors, y q. per los S.rs Secretaris se diguera à los q. faltaren la resolució de V.S. perq. assistiguéran, à la elecció, si ho desitjan, de nombrar un subtitre diputat per la Admn. del Hospital &c.; ... los ... de Sant Joan ...

Carta del S. Y. en q. embia los ternas de Rectorias

Al S.r ... llegí una carta del Ilm. Y Ilm. en q. embiava les ternes de les Rectorias de la Ciutat de Tarragona y de S. Pere de Ruidoms, perq. V.S. se servesca fer lo nombrament, q. son de les tingudes, les presentadas son les se-
guents.

Per la Curat de S.ta Tecla de Tarragona.

En primer lloc, el D.r D.n Pasqual Bellvela, Rector de Dosrius.

En segon lloc, el D.r D.n Juan ..., Rector de Gallifa.

En tercer lloc, el D.r D.n Josep ..., Rector de Plegamans.

Per lo Curat de S. Pere de Ruidoms.

En primer lloc, el D.r D.n Juan Sabatés, Rector de Pontons.

En segon lloc, el D.r D.n Anton Juncas, Rector de Salomó.

En tercer lloc, el D.r D.n Andreu Ravell, Rector de la Iglesia de Poboleda.

R.t q. per medi del Sindich se comunicà à tots los Srs. de V.S. per lo proxim diumenge à dos quarts de 11 (diumenge en q. se farà la elecció de subtitre), per poder aprovechir las referidas Rectorias.

Lo S.r Thesaurer fou present q. havent tractat ab los Srs. ..., sobre el tern q. podia servir per aquesta octava de Corpus, suposat no poder estar concluidas los quatre capas de tafetà, com ja se havia present à V.S., precís servir el de sati bordat blanch.

R.t q. en aquesta octava de Corpus se serveisca el tern de sati blanch bordat, excepto lo dia de Corpus y el de la octava.

Thesaurer q. podia servir per la octava de Corpus el tern de sati blanch bordat

Parlamentum in Sacristia die 26 Maii 1726 hora 3a vespertina

Pr. Becaix 1.r

El S.r Vice President digué q. estant lo temps bastant fatal de modo q. ja plovia ja se verificaba lo contrari, los S.rs Obrers habian embiat un recado q. si pareixian

(Recado sobre si se farà la professó de Corpus, per causa del temps)

q. eixissen las comunitats per eixir la professó de Corpus, pues eran ya cerca de dos quarts de 5, y si acàs q. V.S. determinàs pues en la actualitat no plovia, y si acàs se determinaba no se fes, per poder passar avís a la Ciutat, y donar las providencias per tocar a Mayteines.

R.t q. si no plovia, com no plovia en la actualitat, se faria la professó de Corpus.

Die Veneris 27 Maii 1726 hora octava et dimidia matutina. Convocati

P.r Ortea

Llorens | Sagarriga
Marimòn | Albià
Ortiz | Astrillo
Llorens | Olivenas
Ponsich |
Comellas |
Peifont |

(Relació del Sindich)

El Sindich ha fet relació de haber passat a convidar als Ill.rs de V.S. per donar las Rectorias vacants.

(Relació del Secretari)

El S.r Secretari feu present habia avisat als Ill.rs q. habian de concorrer lo dit dia per la renuncia de sustituir de lo Adm.r de Pr. Ortea

(Ortea q. el Nottari de V.S. li habia dit q. el S.r Obrer major tenia ordre bé admetre al torn de Rectorias.)

Lo S.r Ortea feu present q. el Notari de V.S. li habia dit q. el S.r Obrer major tenia procura al S.r Albert per admetre lo torn si acàs li tocaba de Rectorias &c. q. dit Notari li habia pres la procura, y q. no ~~[illegible]~~ habia posat allargar la procura per ser el temps peremtori, q. V.S. ~~se sirva~~ ~~q. se admetés~~

En aquest temps tingué q.e arrib el S.or Pelfort pres lo demanaban, y estant un bon rato, tocá el S.or President la Campaneta y digué al Sindich q.e digas al S.or Pelfort q.e entrás q.e el temps era perentoris, y se li preguntá per medi del S.or President si admetia la procura q.e li feia el S.or Sobregrau y respongué q.e no la acceptaba.

R.t Q.e atés q.e dit S.or Pelfort no la accepta q.e [illegible] a q.e se ha fet, q.e no hia res de lo tractat.

Se obrí el torn de Rectorias y fou elegit per lo Curat de S.ta Eulalia de Ronsana (habent pres lo torn el S.or Altube) el q.e nombrá a D.r D. Rafel Bellsolá, Rector de Dosrius y proposat en primer lloc de la terna.

Rectorias pres al D.r Rafel Bellsolá

En segueda fou elegit per lo Curat de S. Pere de Rubí (habent pres lo torn el S.or Montoliu) el q.e nombrá a D.n Juan Sabatés Rector de Pontons, y proposat en primer lloc de la terna.

Rectoria presentada a D. Juan Sabatés

Y ha entrat el Notari per pendrer la paraula del nombramiento de dits Rectorias.

Nombramiento de substitut de Adm.r del H.l G.l per estar malalt el S.or Sans

Se ha pasat a votar per fer la eleccio de substitut interino de Administrador del Hospital G.l durant los mals y atraques de D.n Fran.co Sans y a pluralitat de vots ha quedat anomenat el S.or D.r Josef M.a Ponsich.

R.t Quedas anomenat per substitut interino de Adm.r del Hosp.l G.l el S.or D.r Joseph M.a Ponsich, durant los mals y atraques q.e pateix el S.or D.r Fran.co Sans.

Gracia acostumada per la presentació de Rectorias.

Parlamentum in Sacristia tempore Litaniarum die 28 Maii 1796

4.e Orteu

El S.or President digué q.e atesa la resolució prengué V.S. lo dia de hi de nombrar substitut interino de la Adm.r del H.l G.l durant los mals del S.or Sans q.e se habia pasat per alt el dia si se participaria a dit S.or Sans (com era regular) la resolució de V.S. q.e V.S. resolgués.

Si se participará al S.or Sans q.e V.S. li ha anomenat un substitut

R.t Se diga al S.or D.r Fran.co Sans (per medi del Subsecretari) q.e V.S. ha resolt posar per substitut interino del Hospital Gen.l al S.or D.r Joseph Ponsich, mentres durant sos mals.

El S.or Ponsich fou present q.e suposat estar anomenat per V.S. per substitut

Pansich si jura-
ria la substitu-
ció de Adm.r del
H.l G.l

interino de Adm.r del Hospital G.l mientras
durian los mals del Tor Sans, si tenia q.
jurar dita substitució, pues algunos eran
de parer q.e si altres al contrari.

R.t q.e no jurió, atés haberse dit, q.e se
tenia no haberse jurat en casos semblans

Olivera usar
de habit per
predicar en S.t
Felip

El S.r Olivera demana veurís per
poder usar dels Habits de Chor per
predicar en S. Felip Neri.

R.t concedit m. s.

Die Veneris Junii 1786 hora X.a matutina

Convocatis
P.r Becar C.s

a Lorer
Ortea
Ortia
Pansich
Sans
Andreu

Sacarrega
Matas
Albiol
Fivaller

El D.or Mp. Manejá
gracia de
Illustre

Lo Rnt D.or Joseph Manejá Pbre Na-
tural de la vila de S. Feliu Sacerra, ab
suplica demana, q.e ignorantie lo Dueño
y posesor de un Pati de una casa enmada
y arruinada de temps inmemorial, y

desitjant lo suplicant edificarla, y juntament
comprar altra casa contigua a dit pati,
situats aquest y la altra casa en lo carrer
den Guardiola de dita vila, tenen alou del
priorat de Llusá, se digne fer.t la gracia
del dit pati, y de dita casa, en cas q.e lo
suplicant pase a comprarlo.

R.t Comes al S.r Adm.r a qui corres-
ponguia

Nicolau Pujolar
demana copia
de una procura

Nicolau Pujolar Pbre ab suplica demana
a V.S. copia fe facient de una procura fir-
mada per D. Ramon de Paguera, rebuda
en poder de Pere Borrell, Notari de
Barcelona als 20 de Janer de 1378
quals escrituras estan en poder de V.S.
per serli dita copia molt convenient.

R.t Comes als S.rs Archives, y q.e si no
ni ha reparo q.e se li donia.

Jos. Sitja
de Zadigo le-
gal.

Joseph Sitja Chocolater ab suplica expos
a V.S. q.e en 25 de Maig proxim passat
li concedi V.S. la gracia acostumada
del Illustre, corresponent a la compra
de una casa propria de Anton Borrás
Semoler, sita en lo barri alou de las

Pabordias de Febrer y Agost. Y composteriorment ha sabut lo suplicant, q.e lo dit Borrás, ja de molt temps, concedi la fadiga convencional de dita casa a Narcis Farreras Adroguer, sens aprobació de V.S., lo q.e es en perjudici gran de V.S., per retraurer als compradors, y desalentarlos de ofrir lo preu corresponent, suplica a V.S. se digne concedirle la gracia de la fadiga legal.

R.t comes al S.r Adm.r de Pabordias

El S.r Matas informa els memorials conseos en 14 de Maig del D.r Jaume Sampere, Rector de Cornellà, y digué dit S.r Matas q.e V.S. li podia concedir la gracia de lluisme acostumada, y q.e en quant al arreglo de mortisació se arregle segons los estils de la Yglesia. y lo altre era de Ramon Yglesias Pages habitant en S. Martí Provensals y conseí lo dia 23 de Maig y digué dit S.r q.e li podia V.S. concedir la gracia sola del lluisme, y no la

Matas informa els m.s de Jaume Sampere, y de Ramon Yglesias

gracia de fadiga q.e solicita.

R.t q.e al Rector de Cornellà se li concedeix la gracia acostumada de lluisme, y en quant al arreglo de mortisació, se arregle segons los estils de la Yglesia. y a Ramon Yglesias se li concedeix la gracia acostumada de lluisme, pero negada la gracia de fadiga.

El S.r Becar ha fet present q.e los Adm.rs del Hospital G.l se trobaban en las circunstancias mes critiques ab lo motiu de unas novas ordenanças q.e se les habian entregat de ofici para el Collegi R.l de Cirurgia, y q.e aquexas prejudicaban sumament el patrimoni de los dos Cosos y prejudicaban igualment los interesos de la Casa, en cuia atenció y seguint los exemplars q.e se trobaban de recurrir als dos Cosos en semblants ocasions, a fi de que prenguessen a son carrech, representar a S. M., suplicaba se servis el Capitol nomenar Comisaris, com ja ho habia fet el Ill.e Ajuntament

Becar sobre, nomenar Comisaris, per tractar un grave asunto del H.l G.l, com ho habia fet el Ill.e Ajuntament.

a fi de que los q.e se nomenasen
per lo Ill.e Capitol, conferenciasen
ab los nomenats per lo Ill.e Ajun-
tament, con lo fi de dirigir a S. M.
la representació q.e les parceques opor-
tuna.

R.t se forcia la comisió

Despres se pasa a nomenar los
Individuos de la dita comisió y se resolgue

Nominació de Ynd.os

R.t se nomenan als S.ors Roig y Oliveras
per tractar el asunto ab los dos S.ors
del Ajuntament com ha proposat el
S.r Becar.

Carta del Agent Escolano

Se llegi una carta del Agent Escolano
en q.e dice, no se li han satisfet los
alcances q.e te a son favor, ni menos ab
fondos

R.t q.e com ja se ha donat providencia
per satisferlo, no hi ha res q.e resoldrer
en aquest particular

Parlamentum in Sacristia post Officium die 4
Junii 1796.

P.e Becar V.G.

El S.or President digué q.e el S.or Quintana
tenia q.e ser present a V.S. alguna cosa per
lo qual fi se habia combidat per lo dit
parlament.

Quintana llic.a y presencia

El S.or Quintana, demanà llicencia y
presencia recreationis causa per pasar a
Madrid, oferintse en tot y per tot, tan en
general com en particular, en quant
fo del gust de V.S. manarli, [illegible]

R.t se li concedeix la llicencia q.e solicita
donantli al mateix temps, moltas gra-
cias per sa atenció.

Die Lunae 6 Junii 1796 hora X.a matutina

Convocatis
P.s Becar V.G.

Llorens
Llemant
Gomar
Ponsiche
Sans et Rius
Andreu

Sagarriga
Matas
Altube
Oliveras

Geroni Tarré,
li fa VS. aquella
rebaixa, q.e li
aparagués confor-
me, del total
Illustrissim, se dexarà
sobre la qual
concedida.

Geroni Tarré Borgunya de Teles y Sedas, de la present Ciutat, ab supcà exposa a VS. q.e desitjós de separarse de las procacitats de aquella causa, q.e després de pocs alte[illegible] quedà son suspensió desde lo dia 8 de Maig de 1787 sens haver adelantat, ni procehit a sa deguda substanciació, y q.e justà y promogué lo Illustrissim Ajuntament de VS. als 23 de Janer de dit any, en esta R.t Audiencia, ab lo objecte de q.e del sor. [illegible] ab proce del [illegible] Illustrissim [illegible] a la entrada del establiment de aquella casa, torre, y huerto conegudes baix lo nom de Vilaxia, situada en lo terme de Gracia, y ab la llicencia y facultat de lluïr part del cens, suplica a VS. q.e per la terminació de dit plet per sa naturalesa llarch, costós, y dispendiós, se digne VS. a fer aquella rebaixa, en favor del recurrent, q.e li aparegués conforme del total Illustrissim, q.e deixarà sobre la qual concedida, per la q.e corresponia a la entrada del establiment.

R.t Comès al S.r Caritater.

M.r Joan Codina
Llicen.a per
ausentarse

M.r Joan Codina Pbre. y [illegible] de esta S.ta Iglesia, ab suplica demana la llicencia per ausentarse per espai de un mes, per convenirli per sa salud, y deixa substitut, per lo seu emplèo.

R.t concedida m. s.

Los Obrers ma-
jors, M. Jordans
y lo Batlle, dema-
nan la guarda
de Dos per
cuidar de los
refugiats

Los D.rs Rauell, M. Ramon Saladriga, M. Jordans, y Miquel Font, ab suplica demanan a VS. sia servit concedirlos la guarda de Dos [illegible] per lo trebell de cuidar de los refugiats.

R.t concedidas, segons estil.

Relació dels
Carneç

Los S.rs Catons feren relació de la caixa.

R.t moltas gracias a dits S.rs per son cuidado.

Demana permís
per fer obras
en sa casa

Lo S.r Lomax demanà permís per fer obras en la sua casa ab intervenció dels S.rs Obrers majors.

R.t concedit com solicita y ab la dita intervenció.

Die Mercurii 8 Junii 1796 hora 8.a ma.

Convocatis
P.s Sagarriga

Ortiz
Gomar
Ponsich
Pelfort
Sans et Bruy
Andreu

Altube

Carta del S.or Conde Revillagigedo, Capitan G.l de aquest Principat

Se ha llegit per lo S.or Secretari una carta del S.or Conde de Revillagigedo, en q.e participa al Ill.e Capitol, ser anomenat per Governador y Capitá General de aquest Principat, y President de sa Audiencia, ofrintse en tot quant sia de son arbitri á V.S.

R.t Q.e el S.or Secretari li responguia segons estil.

Sans per lo S.or Matas sobre q.e D. Ramon Pico desitja se esmenia un acte

El S.or Sans y Bruy feu present, per lo S.or Matas q.e li habia encarregat, que D.r ~~Ramon~~ Martin Pico, preten deu esmenarse un acte, en el qual se ha posat, ab major extensió de lo q.e correspon, un

alou de V.S. en la parroquia de Mollet, y q.e dit Pico no nega sian alou de V.S. solo si la distancia, ó mida del terreno, q.e per lo tan desitja q.e per part de V.S. y del exponent se posa un expert, per averiguar los limits verdaders de aquest domini.

R.t Q.e per medi de un expert se facia la averiguació de limits, deixanto tot a la direcció del dit S.or Matas.

Ponsich sobre haber donat V.S. la paraula al Not. de ser substituit de la Adm.o del Hospital G.l

El S.or Ponsich feu present q.e V.S. no habia donat la paraula al Notari de V.S. com dit S.or era anomenat Administrador interino del Hospital G.l durant los mals del S.or Sans, y com li ha caso en q.e el Notari ha de fer fe, sobre alguns assuntos particulars q.e se ofrecixen, podia V.S. donarli la paraula.

R.t Se donia la paraula al Not.

Se donà la paraula al Notari

Toca el S.or President la campanetà y feu entrar el Notari, á qui digué dit S.or Q.e el Capitol habia anomenat substitut interino de Administrador del Hospital G.l al S.or D.r Joseph Ponsich durant los mals del S.or D. Fran.co Sans.

Die Veneris 10 Junii 1796 hora 9ª matutina

Convocatoria
Pl. Vetus 07

Pomich
Sam et Rius

Matas
Alsina
Olivella
Fivallen

Dr. Mariano de la Torre grazie et libertas

Dr. Mariano de la Torre Domiciliat en la Ciutat de Vich, ab suplica demana la gracia acostumada de Vostra Mestat per la venda de una casa, franch del Cens 2. Penedès sobre un hort, en los horts de S. Pau, dintre la conveni de S. Francesch, dins de la Parroquia del Pino de Barcelona

Rt. concedida m. s.

Joan Alemany grazia de Vostra Mestat

Joan Alemany Vlle. Sabater ab suplica demana la gracia acostumada de Vostra Mestat per la venda de un cens, de Pensio anuat 4a sobre casas situadas en la Parroquia de S. Pere de Tarrasa, dins de la Ba. Almoina

Rt. concedida m. s.

Magi Denis, Thp. Canal, y Thp. Ferrer entorados, juran degudament

Magi Denis, Thp. Canal, y Thp. Ferrer entorados, juran degudament en forma de Dret de la present Visita

ab suplica exposan a Vt. Sgt. trobarse actualment Castes, de mitjan dormenti, de vidrals, de la Vinoma de Vostra Mestat, esta falta los fonch molts vegades en lo estat mes extrich, per lo aumento del preu en tots los comestibles, per lo q. suplican a Vt se digne ascoltarlos, ab alguna quantitat q. sia ben vista a Vt.

Rt. com. al S.or Paborde de Capella

Matas, Paborde del mt. S. de Joan Castellnou

Lo S.or Matas, Paborde del mt. S. de Joan Castellnou, com lo dia 11 Setembre 95. y digué dit S.or q. ell no hi habia [illegible] en q. se li concedissen las Donguencias de Vostra Mestat acostumadas y regulars com tambe las ultimas

Rt. se concedissen las dos quartas de Vostra Mestat ultimas y segona com tambe las ultimas m. s.

Matas sobre una casa del Pbre. Canto del Vicens de S. Maria Sarrica, del Vicens de S. Maria Sarrica

El S.or Matas digué, habia rebut una casa del Pbre. Canto del Vicens de S. Maria Sarrica, del Vicens de S. Maria Sarrica, mitjant la escritura de allegat, y obras parcials, entre altres q. queda la tanca[illegible] y q. [illegible] del Vicens, no exposaba per no haber llegit dit S.or Pbre. altres tambe de altres

Rt. se comprengui quedant a la Prudencia de dit S.or Abre

Mañana sobre
unos cantos y
Viernes no se
cobrarán en
Monterey

El S.or Mayordomo dijo q.e en el territorio de Monterey y habia algunos ranchos, asi
tambe Viernes, abiendo, y q.e no se pa-
gaban a V.S. por ignorancia los q.e lo
devian, q.e ab aquel motivo, habia ocur-
rido q.e tiempo atras a Provincias de
V.S. sobre q.e dispensase lo devido q.e dijo
q.e con q.e V.S. dispensase la tercera parte de
los Viernes y cantos q.e el delatado los
subgetos q.e estan obligados a pagarlos,
q.e no se les pusiese pleyto, y
q.e no se les hiciese cargo a V.S. por q.e dijo

R.te Se dispensa la tercera parte del canto
y Viernes al q.e hace proposicion dicho Sor
Mayordomo con declaracion a los Curas de V.S.,
dandoles para mejor dirijir el Ministerio
en sus instrucciones, para que puedan el Capitan
siempre hacer; y la primera q.e se dispensa,
sea limitada, ab los partos sabidos
ordin.a segun estilo de la Yglesia

Mayordomo pide q.e las Capas de Aspersion
Blancas q.e V.S. dispuso se hiciesen, estuviesen
concluidas los primeros dias de Enero, q.e si no
las ubiesen entregado en diez dias, q.e se les quite

R.te Se entiende las Capas lo dho adjunto.

El S.or Comisionado Superintendente q.e al S.or Rey pasó
oficio anunciando no se le habian pagado los
Diezmos sobre no haberse pagado 6 ps q.e faltaban al salario del empleo,
6 años segun lo q.e igualmente sucedia al S.or Gobernador, y
6 ps q.e faltaban al q.e como era uno de los Protectores del Partido,
salario del empleo trabaja principalmente del por Diezmo de todos
al S.or Rey y aquellos frutos q.e se dijese
Gobernador q.e se le hiciese cargo a los q.e le dijese
q.e no se les hiciese cargo a los q.e le dijese
aquello para

El S.or Presidente dijo q.e le parecia q.e
en los dos tercios siguientes Conferencia
del cobro de los Diezmos de la Cabecera
los Curas Ministros para los q.e los Diezmos
al S.or Protector del Partido, y
apto era el contento

Del S.or Comisionado Superintendente se leyeron dos oficios
El S.or Comisionado q.e a V.S. siguiente
pide q.e se le hagan los descuentos q.e le hagan a los Protectores del Partido algunos años atrasados
para de Diezmos correspondientes a los Curatos vacantes
vicar vacant para de sus asignaciones de la propia
y todos respectivos de oficio del Comisionado vacante, y se pudiesen
unirse a los Curas Ministros
Sin. respectivos q.e les hagan

R.te Se hagan los descuentos con toda anticipacion
el S.or Presidente q.e la cree oportuno y q.e se
reparta a los Protectores del Partido
atrasos, como lo hizo el S.or Presidente

Die Mercurii 15 Junii 1796 hora Xa. mat.

Convocati.

P. Becaro D.

Gomar, Sagarriga
Pomadr. Marty
Pelfort Albaret
Clarós et Puig. Olivera
Andreu Farallea

Dn. Francesch Mª Ceriol Cirurgià de la Rl. Armada de S. Mt. ab suplica demana la gracia de lluisme per la venda que dit Ciriol fa à Salvador Planas de Mataró, de una casa que està en aquella de la Parroquia del mes de Abril.

— Dr. Pere Ciriol gracia de lluisme.

R.t concedida m. s.

Jaume Taberner gracia de lluisme — Jaume Taberner ab suplica demana la gracia del lluisme per lo establiment de unas casas sitas en los arquells al tom de la casa de la Ciutat.

R.t concedida m. s.

Dr. Antoni Tarré gracia de lluisme. — Dn. Antoni Tarré de Tarés ab suplica demana la gracia acostumada de lluisme per la adquisició de un tros de terra de vinya de una quartera poch mes ò menos, sita prop del Mont del Zaragoza immediat à las carreteras.

R.t concedida m. s.

38

Carta del Dr. Masdevall — Lo Sr. Secretari llegí una carta que lo Sr. Dr. Joseph Masdevall en que participa à V.S. que S. Mt. lo havia nombrat Inspector de esta Ciudad y que [illegible] de Aranjuez per continuar aquest dentro lo dia 4 del present Juny

R.t Que atès que ix de Aranjuez en lo dia dit, y no donan lloc per contestar, no se contesta

Lo Sr. Deganfagument com a Regent del Dr. Que se havia fet la representació, que se demanà dels amunts del Dr. Ml. encerca, [illegible] del Collegi de Cirurgia, segons ya informaren à V.S. Que sols faltaba saber si los habian de firmar los Sres. oidors ò comisionats ò los que se trobaban en el Capitol, ò aquells [illegible] que se habia. Ja verificaren quant menor tempo faria fer V.S. un poder especial per lo dit, com tambe lo farà la Ciutat al Sr. Marques de Villel, Camarasa, que de aquell no se habia confirmat por [illegible] ja avis del representarem quant no arrivaban à Sagasta y perque segueixen en Madrid el asunto en nom de todos Cosas, à qui se entregarà

— Decan solicita que se responga à la defensa cerca los amunts del Hospital Genl.

tambe una copia de la representació perq.
estigan ben informats de ella, y q. se
li quedará un y altre cos ab un
exemplar de aquella.

R.t Q.e la representació la firmian
los dos S.ors Administradors, junt ab los
dos S.ors Comissaris, y se facian los
poders especials á favor del S.r Don
perq. corria las diligencias oportunas
al assumpto, arreglantes dels S.ors Comi-
saris, á lo q. facia el Ajuntament
donantlos al mateix temps poder
perq. pasian allargar los poders
á favor del S.r Don, del modo
les aparegria oportuno, segons facia
el Ajuntament.

Oliveras sobre la prorroga al S.r Don.

Olivera feu present, se conclusa la prorroga
de los 6 mesos de Marcia tenia el S.r
Don y q. no sera present á V.S. per
si se allargaria, suposats los assumptos
q. se V.S. pendents.
R.t Se prorroga per altres 6 mesos

Matas informá del m.r dels 3 Entonadors.

El S.r Matas informá el m.r dels 3 Entonadors, comes lo dia lo del corrent en q. de-
manaban algun subsidi, per causa de q. no
les basta lo q. tenen, segons lo preu han pres
los comestibles, y estár faltats del subsidi de
la Missa, y dit S.r Matas digué que si
tenian conducta molt be podian pasar ab
las 350 tt q. tenian segons habia averiguat,
y q. per conseguent era de parer sels
donás per una vegada 30 tt y q. no se
parlas mes del assumpto, atés q. dos de ells
habia tingut una grave enfermedat, y
lo altre se li habia mort lo seu pare, y
estár al mateix temps molt falto de robas.

R.t Se decretia el memorial q. no te
lloc, y q. despres de alguns dias el
S.r Adm.r donga algun subsidi á sa
discreció, á los dos de qui ha infor-
mat, lo un sobre sa enfermedat, y lo
altre, per la necessitat de vestirse.

Die Veneris 17 Junii 1796 hora Xa. matutina

Convocati

Sr. Ortea V.G.

Llorer
Ortiz
Gomar
Ponsich
Pellart
Sanz de Ruiz
Andreu

Sagarriga
Altube
Oliveras
Tuallar

Mariangela Planas Muller de Pau Planas Relojer ab suplica demana la gracia del Illustre per la venda de una casa y porció de terreno de tinguda sunt una quarta en lo territori de Barna, sobre los Molins del Clot, abou de la casa de la Caritat per lo Benefici á ella unit baio invocació de S. Vicent.

Mariangela Planas gracia de Illustre

Rt. concedida m. s.

Thp. Torn. Pbre. y Escola Major de esta Sta. Yglesia, ab suplica demana se digne concedirli las 25 et q. se servi V.S. deliberarlas al suplicant annual.

Thp. Torn la gracia de 25 et

Rt. concedidas

Barthomeu Llasá y Thp. Vila Brasas de la Parroquia de S. Baldiri de Llobregat ab suplica demana la gracia del Illustre per lo establiment de dos casas situadas en dita Parroquia, alor de la Pabr.a de Janer

Barthomeu Llasá gracia de Illustre

Rt. concedida m. s.

El Sr. Ortea digué q. el Sr. Dn. Joseph Ma-garola pretenia, el definir un Censal, q. era de la Caritat, perq. V.S. resolgues sobre el assumpto.

Definició de un censal del Sr. Magarola

Rt. comisió al Sr. Caritater perq. se despresguia el dit Censal.

Entrá el Nat. á qui se li digué per lo Sr. President la definició del dit Censal

Tuallar demana licencia y presencia recreationis causa

Rt. concedida m. s.

El Sr. Ortea fou present q. á continuació de la comisió, acerca el [illegible] Batero embiá el Sr. en q. pretenia el Subdelegat Castrense per Castro, acerca la funció, havia rebut dit Sr. Ortea carta del Sr. Dou en q. embiaba el dictamen del Sr. Castro, Advocat de Vll. en Madrid, y es deparar tenta el Capitol

Ortea, sobre el dictamen q. cia de la comisió, acerca el [illegible] Batero embiá el Sr. en q. pretenia el Subdelegat Castrense per Castro, acerca la funció, havia rebut dit Sr. Ortea carta del Sr. Dou en q. embiaba el dictamen del Sr. Castro, Advocat de Vll. en Madrid, y es deparar tenta el Capitol

Castrense

dict fundát y recurra á S. M. en los termes
seguents.

1.º Q.e se ha de exponer la atenció, al q.e
el Capitol procedió conformantse ab las
insinuaciones pacificas de S. Y., el dret q.e
te la Yglesia, indicantse los mes robustos
titols q.e se funda el tenor de la orde, sens
determinar el cas particular, q.e per
recurs del S.or Patriarca se habrá suposát
claramente comprehés en las paraulas
generals, sens examinar la duda en quant
si se entenen exceptuadas las Cathedrals &c.

2.º En vista de esto se ha de demanar orde
perq.e tots los actes de Jurisdició Castrense
se facian en S.ta Maria del Mar, ó en
altre exceptuant la Yglesia Cathedral
ó q.e si aquesta suplica no tingues efec-
te se dignas S. M. remetre las parents
al Tribunal de la Nunciatura &c.
q.e es en substancia el parer de dit
Castro.

Ygualment digué el S.or Oriol, q.e el
S.or Don parentia estés temerós de fer
la dita representació, (excepto no se li
embien poders especials) el qual temor
era per causa del S.or Patriarca.

Tambe digué escribia el S.or Don sobre

1

Dictamen del S.r D.n Pedro Perez de Castro en Orden al
modo, con que se ha de recurrir p.r la S.ta Yglesia de Barcelona, para
la defensa de su derecho, en quanto á no poderla elegir la Jurisdiccion
Ecca Castrense para la administracion de Sacramentos, y actos de su mi-
nisterio.

El S.r D.n Pedro Perez de Castro, leida la orn, que por el
S.r Ministro de la Guerra se comunicó en 26. de Diz.re de 1793.
al S.r Obispo de Barcelona sobre la observancia de los breves re-
lativos á la Jurisdiccion Castrense, con todos los oficios, q.e han
pasado de resultas de dicha orden hasta el bateo de la hija
del S.r D.n Fran.co Faranco, y leidas todas las reflexiones de la
instruccion, q.e se han embiado por el Comisionado á dicho fin
del M. Y. Cabildo de la Cathedral de Barcelona, es de pare-
cer, teniendo p.r muy fundado el dro del Cavildo, y conveniente
te que se haga uso de él, el recurrir á S. M. en los terminos
siguientes.

Se ha de exponer la atencion, con que el Cav.do ha
procedido, conformandose con las insinuaciones pacificas de su
S.r Obispo, la insinuacion, q.e ya dió el S.r Valladares de represen-
tar á S. M., el impedimento que huvo en la execucion, á
causa de haverse agravado la enfermedad de dicho S.r, el dro,
que tiene la Yglesia, indicandose los mas robustos titulos, en q.e
el se funda, el tenor de la orn, sin determinar el caso parti-
cular, que por el recurso del S.r Patriarca se havrá supuesto cla-
ramente comprendido en las palabras generales, sin haverse
examinado la duda, que ocurre en quanto, á si deben admitir
la excepcion de las iglesias catedrales, la circunstancia de no
haver sido oidos los Interesados, la orn, con que en otro ti-
empo se mandó, que las funciones, á q.e havia de asistir
la Aud.a se hiciesen en S.ta Maria del Mar, la Suntuosid.d

del edificio de dha Yglesia, q.e tanto en dicha circunstancia, como en otras muchas aventaja à varias catedrales, compitiendo con otras, y la buena proporcion, q.e parece facilitar dicha orn, para q.e asi como todas las funciones Eclesiasticas, à q.e hà de asistir un respetable cuerpo, que en nombre de S.M. administra Justicia à los pueblos, se hacen en la Yg.a de S.ta Maria del Mar, se practique lo mismo, quando en nombre de S.M. se haya de sacar de pila alguna Criatura, ò se ofrezca qualquiera otra cosa de igual, ò semejante naturaleza, de exercicio de jurisdiccion Ecca Castrense.

En vista de todo se hà de suplicar orden, para que todos los actos de dicha Jurisdiccion en Barcelona se hagan en la expresada iglesia de S.ta Maria del Mar, ò en otra, que segun las circunstancias parezca mas oportuna à la misma Jurisdiccion exceptuada solam.te la catedral, ò que, si esto no tuviese lugar, se digne remitir S.M. las partes al tribunal de la Nunciatura en conformidad à la R.l orn de (con la qual se declarò ser dicho tribunal el Superior, y de apelacion de las sentencias del Vicario general de los Exercitos de S.M. asi como lo es de las de los S.res Obispos del Reyno) para que, oidos alli los interesados, se determine en justicia todo lo que se ofrezca, no solo en quanto, à si el S.r Vicario gral de los Exercitos, ò sus subdelegados pueden elegir la Yglesia Cathedral de Barcelona, sino tamb.n en orn à las limitaciones, à q.e en caso, que tuviere dicha facultad, debe ceñirse la Eleccion, para no perjudicar los dros de la Yglesia, ni el honor, à que aspira el cavildo de servir p.r si mismo à S.M. en funciones iguales, ò semejantes, à las q.e ocasionan el Recurso.

necessitado el Agente Eclesiastico de alguna dinero para costear de los varios gastos se ofreciesen y [illegible] caso como la pericia q.e fue a V.S. Ill.ma el Agente, se demandará alguna quantidad.

R.t Se hará desde aquí la representacion [illegible] del modo q. [illegible] añadir en justicia, y se presentó del modo se propone el [illegible] [illegible]; se embió a [illegible], porq. [illegible] [illegible] [illegible] ad [illegible] [illegible] [illegible], se le darian poderes especiales [illegible] como tambien para demandar la venida [illegible] de [illegible] Maria,

[illegible] se embie al [illegible] alguna partida de dinero, porq. [illegible] administrase al Agente, en seguida de q. [illegible] [illegible] y la quantidad q. se embie [illegible] [illegible] dice [illegible] de los S.res Comisionados.

+ [illegible] con el modo [illegible] los S.res Comisionados.

Tambien encargó el S.r Dean sobre el [illegible] [illegible] de Cerdo, y embiaba una copia del modo q.e V.S. Ill.ma le podia [illegible] al dicho S.r Dean, porq.e [illegible] aquella [illegible] [illegible] [illegible] [illegible], lo [illegible] [illegible] V.S. [illegible] [illegible] [illegible] [illegible] [illegible].

R.t Se encargará al S.r Dean, por medio del S.r Secretario, segun la copia q. embió, añadiendo [illegible] se indagará [illegible] [illegible] [illegible] de [illegible] por los

asumpto del Capitol, pues era una cosa
exorbitant lo q.e demanaba el S.r Castro,
por lo treball q.e feu.

Ponsich sobre q.e se habia de ser entrar el Not. per donar la paraula.

El S.r Ponsich digué era menester, q.e V.S. donas la paraula al Not. sentli saber la resolució q.e V.S. prengué acerca del poder al S.r Dor, per causa de la representació, sen la Ciutat y V.S. per los asumptos del Hospital.

R.t Se dona la paraula.

El S.r President toca la Campanetta y sen entrar el Not. ab testimonis, a qui digué: q.e el Capitol havia resolt ser poder al S.r Dor, per causa de la representació en asumptos del H.l se ha de presentar, conformantes los poders en el modo y forma los facia el Ill.e Ajuntament.

Entrá el Not.

Tambe se digué al Not. ser ant poders a favor del Agent Escolano acerca del asumpto adal referit, com diuen los S.rs Comisaris.

El S.r Pelfort ser present que sobre lo tocan a las 3 porcions ó rosas fundadas per D.a Juana Ferrer y Despuig, se habia declarat ab provisió formal, q.e de ditas 3 porcions ó rosas, las dos tocaban a D.a Maria Manuela Despujol y Vilalba y q.e se li habian de pagar las vensudas desde el any 1788, y las q.e en avan causan, y q.e ab la materia provisió formal se habia admes en un y altre efecte la suplica interposada per lo S.r Marques de Palmerola contra la sentencia feta en 22 de Agost de 1795, en quant esta sentencia, al pas q.e adjudicá las referidas dos rosas a dita D. Manuela Despujol, declará tambe q.e la tercera, tocaba a D. Maria Monserrat de Paguera, y la suplica era solamente en quant a questa ultima declaració.

Pelfort sobre 3 rosas.

R.t Q.e se paguen, y en quant a la tercera q.e se continue la comissió.

Die Lune 20 Junii 1796 hora X.a matutina

Convocati
P.s Ponsich

Llorer
Ortiz
Gomar
Pelfort
Sans et Bias

Altube

Joan Juan.co Solá Not. Pub. y R.l de

Joan Fran.co Solá, demana ser anomenat Actuari de las Curias de Vilafranca

la Vila de Vilafranca de Panadés, ab supca. demana, se digne anomenarlo Actuari de las Curias, q.e te V.S. en dita Vila, qual empleo, está vescant, per mort de Emanuel Rovira Burgés, y Not. de la matexa Vila.

R.t comes als S.rs Almoiners, y Adm.r de Pia Almoina

La Comunitat de S. Jaume, copia de una confesió

La Comunitat de Rector y Pbres. de la Parroquial Yglesia de S. Jaume de la Int. Ciutat, ab suplica demana á V.S. copia de la confesió dels Conjuges, Miguel y Cecilia Sinó, als 30 de Janer de 1642 feta sobre certas casas, y partits de censos radicats sobre altras, situadas totas en los Carrers den vót, y de la Mare de Deu en favor del Benefici primer de S. Magdalena, unit á la Caritat, y Pabordia de Maig, q.e necesita per la defensa, de sos dreis en una causa, en q.e se encontra citada en la subdelegació de Mostrencos

R.t comes als S.rs Adm.r de Pia almoina, y Caritater, y q.e si no hi ha inconvenient se doria.

Jhp. Devesa Pagés de la Parroquia del Hospitalet ab supca. demana la gracia del Llaisme, per la venda perpetua de una porció de terrero q.e conte 52 palms de amplaria, y 86 palms dos quartos y mitjs de llargaria, de pertinencias de un tros de terra, de major extensió situat en dita Parroquia, de la Heretat nomenada lo Mas Quinsa, Alou consú, y per indivis de la Prepositura dels Mesos de Maig, Juny, y Juliol.

R.t concedida m.s

Ponsich presentá una copia de la representació se hafet acerca los asuntos del H.l G.l

El S.r Ponsich, per estar algo indisposat el S.r Bear, presentá á V.S. una copia de la representació se hafet acerca los asuntos del H.l G.l com ja insinuaren á V.S.

R.t q.e quedia dita copia en la mai corrent.

Die Mercurii 22 Junii 1796 hora X.a matutina

Convocatis
P.s Ortiz

Pelfort
Sanset Ruiz

Sagarriga
Mares
Altube

Fran.co Mas Primer Contralt de la Cap.a

Fran.co Mas de V.S. ab suplica demana, se digne concedir demana 30 ll. las 30 ll. q.e V.S. deliberá donarseli per gratificació.

R.t concedidas y q.e el S.r Cartatera las donia

Joan Borrell gracia de lluisme

Joan Borrell Pages de la Parroquia de Mollet, ab suplica demana la gracia acostumada del lluisme per la venda de un cens, pensió 37 ll., de la qual deduida la corresponció, li quedan francas 11 ll. 1186, sobre unas casas, sitas en los assaonadors, y den Allada de la present Ciutat, alou en S.ta Mitjana dels aniversaris comuns, y del Benefici de S. Antoni de la prit. Yglesia comunament y per vidicis a cens de 16 morabatins y mitjas.

R.t concedida m. s.

Entrá un cerial

Entrá un cerial y presentá la colació habia fet el S.r Oscar 2.e D.r Fran.co de Becar al Rnt. Cristofol Sans, de un benefici de esta S.ta Yglesia y segon de S. Martí, vacant per mort del D.r Jaquer Borrells, y el que se troba unit ab altres 4 benefics

R.t pase als S.rs Archives com se acostuma

Die 27 Junii 1796 hora 8.a matutina

Convocatis
P.s Decar V.S.

Llorca
Ortega
Gomera
Ponsich
Palfer
Sanser Rius
Sindrau

Sagarriga
Matas
Altube
Oliveras

Fran.co Casas gracia de lluisme

Fran.co Casas y Ratés Pages de la Parroquia de S. Gervasi ab suplica demana la gracia del lluisme per la venda de un cens pensió 19 ll. 128 ab [illegible] sobre un tros de terra campa de tinguda 3 mojadas y mitja, situada en la lloc dit Cantó de dita Parroquia, alou del Benefici de S. Margarida unit á la Caritat

R.t concedida m. s.

Joan Camillon gracia de lluisme

Joan Camillon y Figueró Maria de la prit. Ciutat ab suplica demana la gracia acostumada del lluisme per lo establiment de unas casas, 8 part de casas, sitas en los carrers de la Tranquera, y dels Trullers alou de las prepositurias dels menors Janer, Mars, Juny y Novembre

R.t concedida m. s.

El Dr. Yglesias demana una justificació del altar erigit en fundar lo Benefici de S. Catharina

El Dr. Thos Yglesia Pbre y Beneficiat de la Sta. Yglesia y subcollector de N. ab suplica demana una justificació en deguda forma del altar en q. en fundar lo Benefici de Sta. Catarina, q. obte, y fundat en esta Sta. Yglesia, [illegible] igualment se dit Altar necesita de [illegible] per celebració del St. Sacrifici de la misa, per [illegible]

R.t comes als Srs. Archivers [illegible]

Rnt. Joseph Guitart Pbre llicencia per ausentarse

Joseph Guitart Pbre y Animer de esta Sta. Yglesia ab suplica demana llicencia per ausentarse per espay de 6 semanas, per lo [illegible] per [illegible] convenient per sa salut com ho consta de la fe de metge q. acompaña, deixant substituts als Srs. [illegible] y [illegible]

R.t concedida.

Fran.co Raina demana q. N. nombre a Mariano Abellá per la Cura del Penedes

Fran.co Raina Pauda ab suplica expose a N. q. sos difunts el Sr. Mari. [illegible] Not. tingue la honor de [illegible] las [illegible] de S. Marti [illegible], Vilar, y Fontanals de Olivella, per [illegible] y [illegible] sanitacio [illegible] [illegible] [illegible] [illegible] sa familia, y sos fills [illegible] menor edat. se veu la suplicant obligada

---

Certifico el Dr. en Medª infrascrit, que vi-
sitant al Rnt. Joseph Guitart Pbre. y Animé de
la Stª Iglesia Cathedral de la prt. Ciut; dich
ser necesari, que per raho dels dolors patexi;
vagia á pendrer las aiguas de Ribes, el pre-
dit Sr. y perqe. conotta fermo en Barcelona
y Juny 26 de 1796.

Dr. Llorens Fonte

por atender á las subsistencias de su familia
de encargarse lo estudi á Mariano Avella
Not. de dita Vila del Panadés, de legalitat
y pensata notorias suplica á V.S. se serves-
gusta nombrar á dit Mariano Avella,
Not. de las sobre ditas Cartas.

R.t Como als S.rs Almoinars y Adm.r de
Pia Almoina.

Carta del S.r Quintana — El S.r Secretari llegi una carta del S.r Quin-
tana en q.e participaba á V.S. son feliz
arribo á Madrid, y de nou se oferia á V.S.
en quant lo regonegues util.

R.t Se les responguia donantli las gra-
cias de sa atenció.

Carta de S.r Y. — El S.r Secretari llegi una carta de S.r Y. en q.e
deia, haber rebut los papers q.e V.S. li embiá
concernents al medi q.e V.S. prengue quant lo
Bateix del fill del S.r Taranco, ab lo S.r
Subdelegat Castrense D.n Mariano Huerta,
los q.e aproba dit Y.lm. y diu q.e unirá ab V.S.
las suplica per poder obtenir, el q.e dit Subdelegat
no exerceguia aquestas funcions en la Yglesia
Cathedral.

R.t Q.e pase als S.rs Comissaris

Pannch infra. El Sr. Canich infrascrit en nom! de Senyor Jaume ma! es nom! de Senyor Jaume

que li atorgue lo dia 6 de Juny, y dug? en absencia de richard pagan en V. la illustre comitent de un cens q? li deuen sots feu. + E V. despres de haber li comes la gracia regulan de la entrada de nou entrabiment de una casa y terray en lo terme de gracia, li intentá V. plet, á fi de obtenir lo dupte; y multes acmellats fa prescrit. + E. q? Senyor de matex dupte, offerint pagar lo Illustre de dit cens, suplicant q? apres com dreta pagua ab tot los dos Illustres v. q. sobre li faga V. mayor gracia de minorarli dit pago; pero dit Sr. Pannch dix no ser deuog á V. tal semblant gracia, y si q? en absencia de q? en dit Justificar lo abon de E. en dit entrabiment se reservaua V. tal la gracia regulan del Illustre de dit cens, y q? pagua lo gasto del plet. +

R.t de E. aver en dit Justificar lo abon de V. se fa la gracia regulan del cens esprimit pertant lo acte dins 6 mesos, y satisfer dins aquet termini los Illustres comptadors, y los gastos fets en lo plet, ab dietes offertiq; pero

49

si pagua ab bestias dreta sobre la diminució q? resulta al Capitol, y dobers fa la reconeixó del abon del dit Capitol, en dit entrabiment

Illustre infrascrit en nom! de Joan Vilá

El Sr. Ulastey infrascrit en nom! de Joan Vilá chocolater, en lo q? en el primer demora, una grauia de Illustre per la compra q? vol fer de una casa en lo terme, y li atorgue lo dia 15 de Ulastey la grauia nom! y lo dia 2 de Juny acudi á V. demanant la fadiga de dita casa, ab lo motiu de q? ha sabut q? lo Magatzen de dita casa, se corredor una fadiga concessió per lo dueño de ella, y no volen donar mes de 21 mil sous, sent aci q? lo Illustre donaria 26 mil, y q? ab aquet motiu V. quedaria perjudicat de la part de Illustre q? de 21 mil á 26 mil y ha, y q? ab aquet motiu podia concedirli lo us de fadiga, sent aci q? lo era y practica de V. en semblants, pero lo tot li oposa el Sr. Victor en q? en V. no podia concedirli la fadiga no fos de altra manera, q? deposant lo Illustre pera entrar antes de la concessió de ella.

R.t de E. no se li vol la fadiga y q? se atenga á la gracia concedida nom! pero q? se obliga fiansen quant acudia, lo qui se llegada dita casa pero demanar la gracia de Illustre, se suspengues la concessió de ella fins á tant fassen al

Dte Cofrades fueg. Pagina vna del Dor
de Parroquia

Die Luna 4 Julii 1796 Hora 9a matutina

Congregados Dn Vecinos

Ortego
Otero
Gomez
Panizo
Pellon
Juan el Rubio

Alvidre
Oliveras
Fernandez

Se hallo Ajuntamiento de la Parroquial del Sor Obispal de Palomera, y los comunaros del Vecindario de dicha Parroquia por ante mi Dn Juan Pedro Ortego Alcalde ordinario por dicho Sor Obispo del Vecindario ab nobra Demanda
Demanda ab Dijo
no Pl. contra los Vecinos
los q. componen
pena vso de los q. siguen
Vecindario

Pl. se dijone dispuesto cumplir lo que de Justicia corresponda ab la materia para lo q. mando se juntasse todos los Vecinos, y Jueces Ordinarios, y Veinteros de dicho Pueblo a vso de Campana como lo han hecho y vsado en todos los años y siendo

Dte Juan ca de Pedro q. de Vlesme

Dn Juan ca de Nieto vecino de Pomposa de Palomera y de Pedro q. de Pedro Martin ab nobra demanda sobre q. se le mande q. Juzgue, de Vlesme pena de excomunion mayor o vnida de una pena de treinta de ocho ducados por mes o mitad, situada en la Parroquia del Hospital, aplicadas a fauor de la Fabrica de Letrembre y de Vlesme de la Vall de Ebron

Dte Juan ca de Pedro q. de Vlesme

Dn Juan ca de Pedro Pinda de Pomposa de Palomera y de Pedro q. de Pedro de Martin ab nobra demanda sobre q. se le mande Juzgue de Vlesme pena de excomunion mayor o vnida de treinta ducados de vna, vna vez por mes o mitad situada en la Parroquia del Hospital aplicadas a fauor de la Fabrica y del Benefico Seglar de Sta Lucia y del Benefico de S. Tome vnit a la Villa

Dte comendador

Dn Juan ca de Pedro q. de Vlesme

Dn Juan ca de Pedro Pinda de Pomposa de Palomera y de Pedro q. de Pedro de Martin ab nobra demanda sobre q. se le mande Juzgue de Vlesme pena de excomunion mayor o vnida de treinta ducados de vna, vna vez por mes o mitad situada en la Parroquia del Hospital aplicadas a fauor de la Fabrica y del Benefico Seglar de Sta Lucia y del Benefico de S. Tome vnit a la Villa

Dte comendador

Fph Ribay gro

Fph Ribay comerciante de la Corte via de Vlesme ab nobra demanda sobre q. se le mande acostumbrada por la compra de las casas de Fph Ribay en la calle de la Plaza de la Veronica, alias de la casa de la Carcel

Dte comendador

Carta del I. — El Sr. Secretari llegí una Carta de S. I. en q.e diu y participa à V.S. haber obtingut de S. S.t las facultats per la reducció de Missas, y Aniversaris, per las quals necessitat q.e se trobà.

R.t Se entengué son rebuda, y passe la carta als S.rs Oïdors.

El Sr. D.r Fran.co Fons sobre q.e se li donia alguna quantitat per pagar los salaris de la Catedral de Santa Eulalia, per haber cobrat tant son Procur.or

El Sr. Secretari fa present q.e el Sr. D.r Fran.co Fons li habia fet una fraça en q.e li deicsés present a V.S. lo q.e seguèix: Que com Arbitrador de la Catedral q.e entre los catorze benef.s son Procurador sols ha cobrat 76 tt. y q.e dit Sr. habia pagat del Oli dels tres primers mesos 28 tt. 17 s. y q.e se deuen los demes en casa de Alegret q.e importan la suma de 123 tt. 3 s. y q.e se troba de pagar los salaris: Que V.S. disposia q.e se li entreguès alguna quantitat la q.e sia del agrado de V.S. per pagar los salaris, q.e si a V.S. li apar per ara seria suficient la de 250 tt.

R.t Comuníques al Sr. Oïdor, y q.e després informia a V.S. quant ho hagués tractat ab lo dit Sr. Oïd.

Pelfort informa el m.l de Tarpa Ant.a Corrs

El S.r Pelfort informa el m.l de Tarpa Ant.a Corrs y Riscart como lo dia 31 Agost de 95 lo q.e es filla de Singes y demana la li-mosna acostumada, suposat haber pres estat, y dius dit S.r Pelfort q.e tots los papers estan corrents.

R.t se pregunta quant tinga lloc.t

Gomar Ulc.a presencia

El S.r Gomar demana llicencia y presencia infrascriptis causa segons consta de la certifi-cació de Mataró q.e se ha llegat.

R.t concedida m.s

Relació dels S.rs Ordens de Comptes

El S.r Gomar ha fet relació dels comptes dels donats de la Administració de Pa Almoina del extret y pagat en lo bienni q.e comensa lo 1 de Maig de 1793 y fins lo ultim de Abril de 1795, per lo S.r D.r Anton Mataró

Extret de la caixa mayor desde el dia 12 de Juny de 1793 fins als 5 Maig 1795 per lo dit S.r Adm.r 14831 ll 99 s 3

Ultima resolució

Importa lo extret ..... 14831 ll 99 s 1

Importa lo pagat ..... 14796 ll 39 s 7

Axis q.e per haver mes extret q.e pagat queda deudor en ..... 35 ll 59 s 6

Certifico, que lo Ill.e Señor D.n Luis de Gomá Canonge de esta S.ta Ig.ta Cathedl. necessita per la sua salut passar à pendrer las aygues de Ribas en la Vila de Ripoll, y altres remeys en poca quantitat, y Marchs dias. Axis ho judico, y firmo en Barcelona Juny de 1796.

D.r Ignacio Fiorentino

General y ultima resolució

En los comptes de rebudas y depositi
[illegible] ... 2 rs 18 7..

En los de datas y extrat adeuda ... 35 rs 5 8 6..

Axis q. en tots los presents comptes
queda deudor en ... 43 rs 7 8 1

Tambe trafet del Sor. Gomar relació dels comptes
donats per lo dit Sor. Matas Administrador de
Pabordias de lo q. ha extrat de la caxa
menor y lo q. ha pagat en lo bienni q.
comensa lo 1 de Maig de 1793, y fins al
ultim de Abril de 1795

Extrat de la caxa menor, desde el dia 12 de
Juny de 1793 fins al 5 de Maig de 1795
per dit Sor. Administrador ... 17388 rs 2 8 4

Ultima resolució

Importan las datas ... 17469 rs 12 8 4
Importa lo extret ... 17388 rs 9 8 4
Axis q. per haver mes pagat
q. rebut, queda Acreedor en ... 81 rs 3 8

General y ultima resolució

En los comptes de rebudas y depositi que
da acreedor en ... 221 rs 12 8 5
En los comptes de extracto y datas,
queda acreedor en ... 81 rs 3 9..
Axis q. en tots los presents comptes queda Acreedor en 302 rs 15 8 5
R.t se [illegible] dits comptes

Gastos del Adorcat Castro

El Sor. Secretari llegí una carta del Adorcat
de V.S. en Madrid Castro el q. se doma molt
sentit ab lo Capitol per causa de la propo.
se li feu per med. del Sor. Dau, sobre si podia
fer alguna rebaxa del preu excessiu de
20000 R.s V.n q. demana per lo treball
trafet y dua, q. ha trabia parlat confi-
dencialment ab lo Sor. Dau de son honorari,
y q. ja lo trabia regulat en los vint mil
R.s baxant molt de lo q. en justicia se
li deu, y de lo q. se taxan semblants tre-
balls en los Consells, q. dit Sor. Dau queda
enterat de dit calcul y queda en escriuren
a V.S. y q. habento fet, trarà en aquestos
dias se li digue per aquest Sor. q. V.S. li
habia a parecut un exces lo q. ell de-
manaba per son honorari, y q. si
podia rebaxar alguna cosa, se li habia
sentit molt semblant proposició, y q. en
consequencia ha trabia dit al Sor. Dau q. no
volia ja continuar mes en la direcció y
cuidado dels negocis de V.S. y q. per tenir
de sont estudi tots los papers q. li traguen
de V.S. V. en quant a lo demes conve al
seu honor, y opinió de sa probitat, q. los
dits 20000 R.s V.n q. se li deuen no ne
sejont sa regulació, sino el q. estiman

[illegible] Castilla, a lo q.e no guardara conforme
al Capitol ó q.e las Personas q.e seruian non
fuessen obligados. Q.e V.M. les fuese
mandado consignar de Sus Ducados cinquenta
q.e les hiziesse agradar pues siruen, y
pues lo q.e se ofrecio entre ellos y
su Capo.

Q.e ha sido de un fee tan esperado
q.e ofrecio su Persona, y dexo el
Capitol ofrecido, y q.e no hallo los dineros
q.e qui les demanda, y con su Capo se
q.e prendio se escapo a V.M. y q.e ab la fuerte
fianza, q.e resolucion V.M. sobre los puntos
q.e embio, y q.e ab la priesa q.e
fuera entrada la resolucion, pedimos
ell la vna. Aduertencias vltr. y q.e
segunda demanda de este capitol, no se
offende en su effecto la segunda summa
mas q.e la Antecedente en dezir y q.e
q.e se pidio en Pamplona en obligar y
q.e no fuessen a las guerras, y q.e
en las vltimas a las Cartas.

R.o Se pagaran los mil e. de
al Adelantado Cano, y q.e a los demas
q.e son de Pamplona, lo mismo
q.e los otros, lo q.e pareciere loq.
recibio mas conuiene, y les dicen la prud.

[illegible] Del S.or Don

El S.or Secretario Vazquez cuenta del S.or Don
Juan que conforme a la q.e se escriuio por
orden de S.M. sobre q.e Burgos, y Aduocar q.e
Juezes determinassen los debates q.e
tt.e V.M. y Diez q.e lo Brauo como consul
q.e lo q.e hizo q.e lo mesmo q.e se hizo
con Rambouillet lo mesmo q.e se hizo
mandasse en los Consejos q.e se hizo
que V.M. solicitasse de Roma Bulla y Breue
para lo tocante a Regulares q.e se mandasse al S.or Don
Juan no lo hizo q.e se hizo Bulla y Breue
y Diez q.e se hizo q.e se hizo, y q.e se hizo
primero q.e se hizo q.e se hizo, y q.e se hizo
q.e se hizo q.e se hizo, y q.e se hizo
acudiria al S.or Secretario, y q.e se hizo
esta mesma q.e se hizo a Roma q.e se hizo
Judica no lo sera dificil para esta q.e se hizo
otra parte. q.e actualmente se hizo
Mons.r Castrio q.e se hizo q.e se hizo
q.e se hizo Bulla y Breue q.e se hizo
al Agente q.e se hizo mediante recibo, y
q.e se hizo primero q.e se hizo
para esta q.e se hizo

R.o q.e se hizo q.e se hizo

Ponsich sobre q. entrar el Notari

El Sor. Ponsich digué que era menester fer entrar V.S. el Notari, perque fes manamament per pagar al Escola Major y Contralt Mas, la gratificació q. V.S. los fa.

Tambe digué el Sor. Ortea seria menester donarli la parraula per extraurer los 20000 R.s per donar a Castro.

R.t se donia la parraula.

Entra el Not.

Toca lo Sor. President la Campanota y entra el Not. a qui digué q. el Ill.e Capitol habia resolt se fes manament per las quantitats li diriran los Sors. adal dits

Parlamentum in Sacristia die 5 Julii, post Completorium

Pe. Becar V.G.

Carta per el Rey

El Sor. Secretari fee present una carta habia rebut per el Rey, en q. de acuerdo de la Consell se embia a V.S. un exemplar de la cedula de S. M. en la qual se mana guardar el Breu inserit en ella, expedit per S.S. en q. se revocan anular totas las exencions de pagar delmes

concedidas per privilegi especial o general y se dispone q. los Capitols Ecclesiastics, Regulars, Militars inclusa la de S. Juan y dents, comunitats existents en aquestos Regnes los paguian dels fruits de sas possessions y hacendas.

R.t se respondria son recibe y pase la Cedula als Sors. Archivers.

Die Mercurii 6 Julii 1796 hora N.a matu.

Convocatis

Pe. Becar V.G.

Llorer
Ortiz
Gomar
Ponsich
Pelfort
Sans et Rius
Altube
Oliveras
Tivaller

Lo Dor. Joseph Llanoja gracia de Llinsme

Lo Dor. Joseph Llanoja Pbre. ab supra demana la gracia del Llinsme per la compra de una casa, sita en la Vila del S. Feliu Sacarra en lo carrer dit de Guardiola, alou del Priorat de Lluia.

R.t concedida m. s.

Petronilla Robira gracia de Llisme

Petronilla Robira y Tertas donzella ab supra. demana la gracia del Llisme per la venda del dret de revendicar unas casas, sitas en lo carrer dels Calderers alors en Iria. mitjana de la Caritat.

R.t Concedida m. s.

Eulalia Tornen gracia de Llisme

Eulalia Tornen y Carbonell ab supra. demana la gracia del Llisme per lo establiment de una casa y hort sitaen lo carrer den trentaclars, alors de la Paberdia de Agost

R.t comes al S.or Adm.r de Pab.s

Cayetano Trexas demana q.e el Not. de V.S. li entreguia un transumpto autentich de una habilitació

Cayetano Trexas Ciutada honrrat ab supra. expora a V.S. q.e habent instat varias vegadas al D.r Fran.co Mas Not. de V.S. perque li entreguis copia autoriada de la habilitació de actes de venda del jus luendi de una peza de terra de dos jornals de terra, situada en Vilafranca del Panadés, a favor del magnifich Gabriel Trexas Pare del

Certif.e el D.r en Med.a infra-Scrit; com el Sr. D.n Placido Montoliu Canonge de la S.ta Iglesia Cathedral; per raho de Sos mal necesita vagia à pendrer los banys de cal.s y perq.e constio firmo en Barna 9 de Julio 1796.

D.r Llorens Fonts

suplicant, alor de V.S. a cens de 9 cortans
de ordi, mesura censalera, y de la reverda
de dita pesa, quals [illegible] ignoraba lo supli-
cant, no [illegible] firmats per raho de Senoria
y firma lo Rnt. Dan.l Pausas, habentseli
acabat lo temps de la procura per lo que
habense agut raho en los comptes donats per
dit Rnt. Pausas, y q. al mateix temps V.S. hav.
bia habilitat, aprobat y ratificat qualsevol
firma per raho dita. Fetas per dit Pausas en
temps habil, suplica rendidament a V.S. se
servesca manar a dit Not. Mas, q. entregue
transumpto autentich de la expresada habili-
tació, o be q. V.S. pose la firma subsegueda-
ment, y al pas de la de dit Rnt. Pausas, per
qual fi acompaña los dos actes de venda y re-
venda.

R.t Comes al S.or Adm.r de Vta Alm.a

Die Veneris 8 Julii 1796 hora X.a matutina

Convocatis
P. Montoliu

Llorer
Ponsich
Pelfort
Sans et Rius
Andreu

Matas
Altube
Oliveras
Tavallera

M. Francisco Roig demana la devisió de empleo

Francisco Roig Pre. y Beneficiat de la Pnl. Iglesia y Subsacristà de V.S. ab respecte Demana vnga a be V.S. acceptar la devisió del Empleo de Pabordre, que ab Cedula de Vma. li fou feta, y en la Data de vnga de Agost, y lo obté Vma. V.S. aprovar, y confirmar ala Persona de V.S. se devisió exercido en lo q.e no del agrado de V.S.

R.t Examinada la Demanda ab lo Memorial

Son rebuts los drets de la Cedula y lo Memorial

El Sr. Alcalde Degué q.e el Sor. Fiscal Franco. dens de haver embiat a dites Parroquies a V.S. q.e los drets de Sta. Eulalia dempeu sa Taxa ab que se mostra conta ja la Cedula de Sta. Eulalia y en lo proces dumenge y q.e V.S. resolgua el q.e parega

R.t Pagan la taxa los drets com sol. fan, y aixi se acostuma

Manlleu Eccl.a y pre.a

El Pr. Manlleu Donzell Rect.a y Paroch.a Mitra Parroch.l Cura com consta per Certificació del mateix q.e presenta

R.t Com sol.

Ponich fou relació a una compra

Ponich informa de fou relació en nom del Sor Fiscal y Tarifa per estar aquells ausents

y fou trobat lo Proces de la Excomunió de los Comptes Darrés per lo Sor. Fiscal Franco. de Pasqual Pagesa de la Illuminada en lo Any 1793 Vemmi q.e comensa a 1 de Maig de 1793 y fini a ultim de Abril de 1795

Y t.

Vltima resolució

Importaren los Drets 34 lliures 5 sous 7 diners
Importaren los relats 32 lliures 6 sous 2 diners
Foren q.e los Sobredits drets pagen q.e en fan Relació, y q.e de ells se descarreguen.

R.t Lo dispenguian

El Sor. Maten importarà los memorials de Maten importarà Pasqual. Sola cosa q.e dix lo Sr. Fiscal, y q.e Pasqual de Pasqual. Bolsa en 27 de Abril proxim, y q.e Pasqual. Bolsa

Vmà. Vista la Demanda de Francisco Roig Pre. y Beneficiat de la Pnl. Iglesia y Subsacristà de V.S. ab respecte Demana vnga a be V.S. acceptar la devisió del Empleo de Pabordre, que ab Cedula de Vma. li fou feta, y en la Data de vnga de Agost, y lo obté Vma. V.S. aprovar, y confirmar ala Persona de V.S. se devisió exercido en lo q.e no del agrado de V.S.

Vmà. Vista la Demanda de Francisco Roig Pre. y Beneficiat de la Pnl. Iglesia y Subsacristà de V.S. ab respecte Demana vnga a be V.S. acceptar la devisió del Empleo de Pabordre, que ab Cedula de Vma. li fou feta, y en la Data de vnga de Agost, y lo obté Vma. V.S. aprovar, y confirmar ala Persona de V.S. se devisió exercido en lo q.e no del agrado de V.S.

tambe era capaz de desempeñarlo y de
merito oprimer anomenar sola, pero q.
por las dichas razones parecia seria mes
acreedor lo dit Avella por suplicar
la Muller del Difunt q. la obtenia

R.t Se fa lo nombramiento de la regen-
cia de Curia de Vilafranca del Penades
a favor de Mariano Avella, fins q.
lo fils major del guardam.t Man.l Robi-
ra Not. q. fou de dita Curia, sia ca-
paz de obtenirla, y durante beneplacito.

Entra el Not.

Toca el S.or Presidente la Campana y entra
el Not. a qui digue dit S.or lo nombra-
ment acababa de fer el Ill.e Cap.l a
favor de Mariano Avella: com y tambe
fes manament contra la caritat
per pagar al S.or Secan en lo q. resulta
acreedor en sos comptes.

Parlamentum in Sacristia tempore Litaniarum
die 7 Julii 1796
P.e Secan V.G.

El predit S.or feu present q. lo proxim
diumenge era lo dia propi de S.n Cristofol,
dia en q. se fa la festa per lo Ill.e Ajunta-
ment, y q. per causa de ser las traslacio
el S.a Eulalia, no se podria verificar
en dit dia, q. en semblants casos la festa
q. lo dit Ajuntament al S. Cristofol, se acos-
tuma fer lo primer dia semidoble q. si
acas serva el dilluns, y q. no tera present
perq. Pl. resolgias, per avisar si acas
al President del Ajuntament la resolució
de S.l

Sobre no poderse fer la festa de S. Cristofol lo dia propi

R.t Se facia lo proxim dilluns
com ha proposat dit S.or Secan.

Die Mercurii 13 Julii 1796 hora 10a. ma

Convocatis

P. Becan V.S.

Llorens
Pansich
Pelfort
Sans et Rius
Andreu

Matas
Altube
Zuellar

Joaq.m Claret empleo de sub. indicto

Joaquim Claret ab suplica demana a V.S. se digne empleando en lo Ofici de subindicto, q. esta vacant.

R.t Comes al S.or Antiguor y S.or Secretari.

D.r Anton Masanes gracia de Ilustre

D.r Anton Masanes ab suplica demana la gracia del Ilustre per la venda de uns censos, alou dels aniversaris comuns.

R.t Concedidas m.s

Ysabel Cardona, gracia de Ilustre

Ysabel Cardona Viuda de Pere Cardona Pages del lloc de S. Just Desvern y Trip. Cardona tambe Pages Mare y Till ab suplica demanan la gracia regular del Ilustre per lo establiment de una porció de terra, a efecte de construir casa, alou de V.S.

R.t 2.e expresia la adm.o a qui corresponde.

Joan Serra, lo empleo de subindicto

Juan Serra Pbre ab suplica demana a V.S. lo empleo de subindicto actualment vacant.

R.t comes al S.or Antiguor y S.or Secretari.

Mauri Thomas Aguet, Escribent, empleat en las Escrivanias de V.S. ab suplica representa diferents motius, per los quals demana a V.S. se digne nomenarlo Procurador menor, per la cobrança dels censos comprats en las 4 parts dels morabatins dels aniversaris comuns de esta S.a Iglesia, q. considera vacant, concedirli los poders a V.S. ben vistos, otorgantli per dit efecte las corresponents constitucions conforme las tenia lo difunt, M. Jacinto Feralt, ó be durant lo beneplacit de V.S.

R.t Comes al Pag.r de Aniversaris comuns

Fran.co Quenalt Mr. de Capa haber acabat la veu un Escolá

Fran.co Quenalt Pbre. y Mr. de Capa de musica de la Pnt. Yglesia, ab suplica representa a V.S. q.e Fran.co Prat, altre dels Escolans de cota de grana ha acabat la veu, y jas no es de servei, y desitjant, q.e lo dit Fran.co Prat goze de lo q.e V.S. ha acostumat, servirse donar als Escolans de cota de grana q.e acaban la veu, suplica se digne mandar a disposar se done a dit Fran.co Prat la limosna acostumada

R.t Comes al S.r Pbre. de Capella

El D.or Man.l Riba y Clarasó Advocat dels R.s Consells, y de esta R.l Audiencia, ab suplica exposa a V.S. q.e no podent presentar lo acte de venda de la Casa, q.e Fran.co Catafal posseix a carrer de gracia, sita en lo carrer de las candelas de la Pnt. Ciutat alas dels aniversaris comuns, dins lo termini q.e V.S. li concedi, de prorroga en lo Abril prop passat, per raho de la causa q.e verteix en esta R.l Audiencia contra dit Catafal, per recusar firmar lo ex-

presat acte de venda, supca a V.S. se servesca concedirli lo termini de 3 mesos, contadors desde lo dia de la firma del referit acte, o aquell q.e a V.S. li sia bent dit

R.t Comes al S.or Protector de Aniversaris comuns

Carta de L.Y. El S.or Secretari llegi una carta de S.Y. en q.e embia un exemplar, de la circular de la Camara relativa al fondo pio Beneficial

R.t Pase als mateixos S.ors q.e tenian la comissió, Becar y Ortea, y se responguia son recibo, y se diga los q.e se acaban de anomenar per entendrer en el assumpto

Carta del S.or Don El S.or Secretari llegi una carta del S.or Don en q.e dia haber passat el pagès del Procurador a recaudar los papers y autos del plet, y varios documents: q.e el S.or Castro instaba se li tornas el borrador del escrit ab los Parrocos, y se li respongué q.e luego se li entregarian q.e no obstant se tenia, entregant unicament los autos, y retenint los demes papers fins q.e se li entregas el borrador

y dia q.e avisará á V.S. en asunto de
proposar Advocat.

R.t Se dona el Capitol per entes

Informe del m.l de Eulalia Tornera

El S.or Matas informa el m.l de Eula-
ria Tornera, comes lo dia 6 de Juriol
q.e demana á V.S. gracia de Ultima
y dia dit S.or q.e no li ha reparo
en concedirsela m. s.

R.t Concedida m. s.

Altube sobre si admetrerá un mem.l

El S.or Altube fou present, q.e el altre
dia se li presentá un Obrer de la
Parroquia de S. Jaume ab un mem.l
q.e solicitaban de V.S. alguna limosna
per daurar lo Altar, pues tambe
V.S. contribuis, quan se fou aquest, y
q.e ... q.e V.S. se dada orde perq.e no
se admetia mem.l algun concernent a
limosnas, y per altra part vosa dit S.or
Altube q.e V.S. contribuis en la obra del
referit altar, ... de
V.S. ... ...

R.t Q.e se diga al Obrer vagian

a trobar als S.ors Roig y Becar, y q.e
diga á aquestos S.ors la solicitud de parau-
la, y no ab mem.l, y q.e los referits
S.ors enterats del asunto ho reportan
á V.S. y q.e V.S. deliberará en aquest
punt.

Andreu sobre los refugiats el posarlos en altre paratge de la Yglesia

El S.or Andreu fou present q.e ahora la
comissió tenian junt ab los S.ors Sans, sobre
los refugiats se trabian sit ab 4 y
el q.e penia sobre el paratge apte
per tenirlos, y q.e li aparexia q.e la
Yglesia de S. Antoni Abad, esto es
en un quarto adal de dita Yglesia y q.e com no se
podia executar sens permis del
Regent foren á trobarlo y dirli lo
q.e se habia pensat en el asunto,
y q.e com era un dels S.ors Comissionats per
la extinció de dita Religió, y disposició de
lo demés, li proposaban per si ho apro-
baba, com en efecte ho aproba, y cedi
lo lloc q.e fos menester, per recullir
ó depositar los refugiats, pero entenent
sempre q.e devin tocar á la Cathed.l
y de aquí ser conduits al dit deport,

y q.e dis.ho Regent pasa avis a la
sala del Crimen, la que aprobá
lo projecte, y se donó per antes.

De aquí se suscitá alguna dificultad
sobre las obras se haurian de fer
per recullir los asilats com tambe
qui los cuidaria, y de sa manutenció.

R.t Moltas gracias á los dos S.ors
per lo benefici han fet, y q.e en
quant aquest ultim punt ó aquestas
dificultads proposadas, vegan de
examinarlas junt ab dos Ind.s
qui les apareguia, y despres q.e ho
facian present.

Die Veneris 15 Julii 1796 hora 10.a mat.a

Concurrents
P.s Ord.s

Ponsich
Peltort
Sans et Bries
Matas
Altube
Oliveras
Ricalt

Llorens Garrido y Julia y Thpr.

Llorens Garrido gracia de Illusme

Garrido Puydellers Conjuges ab suplica
demanan á V.S. la gracia regular del
Illusme per lo establiment de unas casas
sitas en lo carrer de la argenteria,
alou dels aniversaris comuns.

R.t Concedida m. s.

Olaguer Sanarromá gracia de Illusme

Olaguer Thp. Sanarromá Comerciant
de la Prit. Ciutat ab supra. demana á
V.S. la gracia del Illusme per lo es-
tabliment de unas casas sitas en los cu-
rrers de la espurteria, dels arens, ó
mal ciutat, alou de las parbordias dels
mesos de Febrer Agost y Setembre

R.t Concedida.

Altube, sobre haber trobat, á qui se acostumaran á cometrer los mem.s del subsidi dicht.

El S.or Altube fe present que á conse-
quencia de lo q.e V.S. disposá sobre q.e se
miras á qui era costum cometrer los
memorials dels pretensors del subsidi
dicht de V.S.; habia trobat dit S.or
en las manscorrents q.e se cometian
al S.or Antiguera y Secretari de
V.S. y q.e V.S. disposas si se practica-
ria lo matex en los q.e presentaren
ya per dita pretensio memorial.
R.t Se cometian los memo.s

dels preceptors de subsindichs, al
Sor. Armengaud y Sr. Secretari, segons
se los informará.

Maruny, informá el m.t de Fran.co Quenalt Pbre. m.e de Capella, sobre haber acabat la veu Fran.co Prat Escolà de gramatica

El Sor. Maruny informá el m.t de Fran.co
Quenalt, mestre de capella, com lo Capitol passat, en
que representava a V.S. q.e el Escolà de
gramatica Fran.co Prat, ha acabat la
veu, y no es de servey; com tambe
se digne V.S. donarli lo acostumat a
los q.e havian servit a V.S. en dita Escolania
de gramatica; y digué dit Sor. Protector
que era cert lo q.e expresaba, y q.e
podria V.S. concedir a dit Fran.co Prat
lo q.e se acostumava.

Rt. se dona al Escolà de gramat-
ica q.e es de servey, donar quant aca-
bara la veu, y se encomana al Sor.
Protector vigile sobre el medi oportu-
no, perq.e los escolans de gramatica no
se [illegible] ab la [illegible] q.e ord-
dia, cuydant de lo [illegible] q.e [illegible]
en las funcions de Capella.

Die Lunae 18 Julii 1796 hora 10a matutina

Convocati

Sr. Segarra

Llaca
Oxtal
Comidó
Santelluy

Maruny
Alsina
Olivera
Vivalten

Carta del Sor. Dou

El Sr. Secretari llegí una carta del Sr.
Dou, en q.e proposaba [illegible]
desempeño, q.e habia [illegible]
q.e [illegible] clases, [illegible]
[illegible], y dit dit Sor. q.e se [illegible]
algunas ocurrencias del [illegible]

q.e se [illegible], per de [illegible]
[illegible], y q.e V.S. [illegible]
la [illegible] mes convenient.

Rt. se [illegible] al Sor. D.
[illegible], [illegible], sens donarli [illegible],
encarga[illegible] hasta aquí se habrá [illegible],
y sens [illegible] de q.e se [illegible]
consultar [illegible] assumpto arduo, ab
la Direcció de primera classe, sempre
[illegible] menester.

Treballar sobre los comptes de las Capas +

El S.r Fiscal digué se treballara per saber los comptes de las quatre Capas blancas, y si se pagarian dels diners existents en la Sagristia dels espolis, ó de lo q.e ha de cobrar aquestiò del jermino.

R.t del pagament dels diners de la existents en la Sagristia, y de entregarne ab los S.rs Sagristans ...sor q.e ignoran sobre los carreçaments de Capellas

Que se treballe ...al favor de V.I. 4 provisions

El S.r ...digué q.e en Conformitat ... da treballant ... á favor de V.I. 4 provisions, y q.e eran menester se ratifiquen al Prelat.

R.t moltas gracias, y se tornes á sa Direcció.

Die Mercurii 20 Julii 1796 hora Xa matutina

Convocati
P.r Decano &c.

Llorens	Roig, malalt
malalt Pou	Sans, malalt
Oteo	Saqué
absent infra-camerum Montoliu	Cebrerano malalt
Llamias	Moroy
Aria	Querenaveu, absent in ...
absent infra-Caedra Ferrando	Abril
Parrich	Olivas
Torres	Dou, absent en ...
Pelfort	Trueto
...	
Andreu	

D.n Clemente Barcel, y Ramon ... la gracia de 30 ll.

Dou

D.r Clement Barceló, y Ramon ... Ludugo Pons, y Obras menores de las Santa Yglesia ab suplica demana á V.I. sia servit dispensarlos la gracia de aquellas 30 ll. anuals se digné concedirlas, a 5 de Abril de 1760.

R.t concedida n. d.

El D.r Domingo Carles gracia del ... llume

Lo D.r Domingo Carles Pre. y Rector de la Parroquial Yg.a del P... de esta Ciutat ab suplica demana á V.I. se serveixca fer li la gracia del llume q.e li sia ben cierta ... conestablimient q.e ... se ... unas cosas ab la ... q.e posee

en lo comun de Sonella cerca la Parroq.
Sig.a de S.t Cugat del Vallès, alias de la Palma
del mes de Janer.

R.t Concedida m.t

Jaume Andreu
dio gracia de
Llevine

Jaume Andreu Comunero de Dotras. de
publica demanda la gracia del Llevine para
lo enterramiento de vinya cany.t posehida
en lo Comun nres Cort de la Roca, alias
dels Vinyerons del comun

R.t Concedida m.t

Mont. Colomer
demana el Llev.
Plec de subhas
dit

Mont. Colomer Plac. de supra
demana lo suplico mane de Subhas
dit, volent lo suplicant demanar
per V.S. pres. mana la subhasta de
subhastant en falta o demanda del
Not. Juan Colom Pobl.

R.t Com. al Sr. Bayle y Sr.
Hurtado

Miguel Burguès
Almudaders
Almudaders de las vents de la Paborda de Vilar
Sants com sobre. de supra demana a V.S. haga alsa
lo primer se fasia luego la prenda
per ser mal penada, q.e se trobe en
la casa q.e posehix dita Paborda

Miguel Burguès Almudaders de las vents de la Paborda de Vilar Sants com sobre. de supra demana a V.S. haga alsa lo primer se fasia luego la prenda per ser mal penada, q.e se trobe en la casa q.e posehix dita Paborda

en Badalona, com igualment les obras nec.
per dita casa

R.t Com. al Sr. Adm.r del P.t

Decan Badalona
ver ab l'Al.

El Sr. Decan juntament ab los Srs. Consiliers
y consiliarios per ordinacio de l'Al. sobre el
arrendo de la Botiga de los Draps Cadenas y
Alguers se tracaven dit Sr. ab l'Al. el q.l
en dit Consell en fou en lo particular
benefici del Pu. en augmentar preu, y que lo
Jurats fossen dits q.l era el primer dels
Jurats del any corrent mostro

R.t mostra grades a aquells Sr.s

El Sr. Thomas Sindich q.e en la
Administracio de Sta Creu, y Sta Lluzia del
Hospital en Barna. en plets y Cabsas y
altres q.e en dita Administracio se tracten
requerit q.e en Cons.l de dit dia sien
demanats Procuradors del Sr. Marques
mes ordinats

R.t Lo Sr. Regidor Bisbal Sig.r Arnau
Lleo nos consentint

El Sr. Ramon Sanz Cons.l Ira obediencia
Sindich sobre la
Botiga. per dos preven.t q.e la Botiga del Al. estava
bastant denominada de modo q.e mallorc-
gines no acabe q.e muentras se

El Sor Pelsor ynforma sobre la comun
Demanda los Reos
y por la Ciudad

Pide se mande dar sentencia con
fuerça sobre dho compromiso q. no
obstante dho Reo q. alega vagancia
y q. estando en esta Corte ha tenido
y tiene Pleitos y Causas q. seguir
y q. no se ha valido de Procurador
y q. pide se le mande dar Carta
Orden para q. los Alcaldes de esta
Corte le hagan Justicia y q. sentencien
los Pleitos q. tiene pendientes en
dha Corte y q. para ello se le
mande dar el tiempo q. pide
y q. para ello se le mande dar
Carta Orden para los Alcaldes
de esta Corte y q. para ello
Pide Justicia

El Sor Pelsor ynforma sobre la comun
de los Reos de q. Domingo
Fran.co Sanz, Juan Gregorio Lagunes
y la Ciudad sobre q. no se ha valido
por los Procuradores, y q. pide se le
mande dar Carta Orden para
los Alcaldes de esta Corte q. para
que sentencien los Pleitos q.
tiene pendientes en dha Corte
y q. para ello se le mande dar
el tiempo q. pide

El Sor Pelsor ynforma sobre la comun
de los Reos de q. Domingo
Fran.co Sanz, Juan Gregorio Lagunes
y la Ciudad sobre q. no se ha valido
por los Procuradores, y q. pide se le
mande dar Carta Orden para
los Alcaldes de esta Corte q. para
que sentencien los Pleitos q.
tiene pendientes en dha Corte
y q. para ello se le mande dar
el tiempo q. pide

Orden sobre la
comun de
Vallecas y Leg.

Pide se mande dar sentencia con
fuerça sobre dho compromiso q. no
obstante dho Reo q. alega vagancia
y q. estando en esta Corte ha tenido
y tiene Pleitos y Causas q. seguir
y q. no se ha valido de Procurador
y q. pide se le mande dar Carta
Orden para q. los Alcaldes de esta
Corte le hagan Justicia y q. sentencien
los Pleitos q. tiene pendientes en
dha Corte y q. para ello se le
mande dar el tiempo q. pide
y q. para ello se le mande dar
Carta Orden para los Alcaldes
de esta Corte y q. para ello
Pide Justicia

El Sor Pelsor ynforma sobre la comun
de los Reos de q. Domingo
Fran.co Sanz, Juan Gregorio Lagunes
y la Ciudad sobre q. no se ha valido
por los Procuradores, y q. pide se le
mande dar Carta Orden para
los Alcaldes de esta Corte q. para
que sentencien los Pleitos q.
tiene pendientes en dha Corte
y q. para ello se le mande dar
el tiempo q. pide

Orden sobre la
comun de
Vallecas y Leg.

compañys pues es asunto de tal de
tractar ab molta madurez.

R.t Sel donar un ó dos compañys
per tractar el asunto q.e ha proposat
aquells q.e los aparcegua.

El S.or Matas fa present q.e aleta
la R.l Cedula y Brau de S.S. sobre de
q.e paguen delmes tots aquells q.e esta-
ban de ells exems, se trobar de aquestos
los seguents.

Matas sobre q.e deuen pagar delmes, los q.e estaban exems

En la Parroq.a y Terme de S. Ca-
lonia.

Lo Monastir de Geronims de la
Val de Betlem de la muntra y posehir
1.o la Torre Ribera, de la qual se te
entes q.e fa lis cobra la primicia lo
Rector

2.o Uns grans vinats a la part de Mesac
q.e te donats a Pirrs ab diferents parcels

En la Parroquia de Badalona

Lo Monastir de Geronims posehir
unas pesas de terra sotos lo Mo-
nastir q.e te donadas a Arrendamiento

Lo Monastir de Cartuxes tota la hen-
tat anomenada lo Mas Ram.t q.e la
mayor part consisteix en viñas y altres
vegets.

Y durie del S.or Matas q.e deuria prac-
ticarse es anomenar un collector distint
del q.e tenen los Arrendatarios de V.S.
y sent de son gust podian valerse
de persona de satisfaccio q.e es Jhp.
Fanes Pages de dita Parroq.a

R.t Se posa un collector en lo mado
ha proposat del S.or Matas, quedant
anomenat lo dit Fanes, q.e el S.or
Adm.r cuida de escriure a los Cartuchos
y Geronims, perq.e regoneguian al nou
collector, e insigilan q.e los dames
Arrendadors no se mesclian en la
cobransa dels dits delmes.

Ortau informa als Sr. del D.or Ynglesa, Pinells y Pons.

El S.or Ortau fa present los m.s del D.or Ynglesa,
Pinells y Pons, [illegible] las rosas antes
als respectius benefics, y segui dit S.or q.e realment
el Patronat actiu lo tenen per presentarlas,
pero ab la circunstancia de q.e deuen ser a Pobres
q.e traquestos ó son ó no es lo q.e se ha de
atendrer per presentarlas y q.e per lo tant se podian
comisionar als S.ors Almoners perq.e
los facian la adjudicacio segons [illegible]

Rt. q. acudian al Sor. Almoinery q. justifican con dret. les faran la adjudicació.

Finiuntur Capitula Paschalia.

Parlamentum in Sacristia tempore Estamarum die 23. Julii 1796

Pe. Becar Pr.

Dit Sor. feu present q. trobá tingut un recado de la Inquisició, en q. demanaba perdons per publicar un edicte. Rt. q. esent demá dia diumenge y dia regular en q. no hi ha fermitat se publique lo dia de demá.

Recado de la Inquisició per publicar un edicte.

Die Veneris 23 Julii 1796 hora 1a. mat.

Convocatis
Pe. Becar Pr.

Llover
Llomari
Ronich
Pelfort
Sans et Mas
Andreu

Marcy
Altrile
Oliveras
Tuvallen

Rp. sala demana compraciò de un compte

Los Sres. Salas Fuster de la Pnt. [illegible] demana una compraciò de aquell compte satisfet per los antecessors [illegible] y Dª. Josepha [illegible] per la compra per preu de 4000 [illegible] aquellas casas situadas en lo [illegible] de las Mercés, alors de la Pabordia del mes de 9bre. [illegible] 1737 y en lo any 1798 [illegible] Sres. Salas [illegible] pagá los [illegible] al [illegible] Jean [illegible] y [illegible] y [illegible] la cantitat q. rebé, (lo q. combé al suplicant el probar [illegible]) sens dubte se trobará [illegible] los [illegible] Donats [illegible] per dit [illegible]

Rt. Comes al Sor. Archives, y q. se li donia si no hi ha reparo.

Miguel Ninou gracia de Lluisme

Miguel Ninou Pagés de 1 Julia de Palou, al suplica demana la gracia de Lluisme per la compra de quatre cortans de terra, situada en dit lloc q. estan per vendrese en encant publich alors de la Pta. almoina.

Rt. Comes al Sor. Cavitaner.

Ramon Ferrer y Pbro Pbro de Vicari
Obrer de d.ª Parr.ª Iglesia de
Tarragona a V.M. en la mejor forma q.e
ha lugar dize q.e para q.e la Yglesia
pueda cubrir la casa y Coro de la Parr.ª
de dha Yglesia, importa d.ª Obra
mas cantidad de la que tiene
y estara algunos Imposados, q.e
suplica mande la Justicia
de Vuestra Mag.d de Provisión
Librada por Vtro. o mro Corregidor
Comisario de Vtra. Mag.d mande
dar Vtro. mro o mro Corregidor
Comisario q.e se informe de lo
q.e dize y de lo demas necesario.

Pbro

R.t Como el Pr.o Pbro. y de lo
q.e en las obras cupa necesario.

Juan Carbonell Pbro. en nombre
de supra. exhibe a V.M. y supone
Juan Carbonell Ensinada, de- de ordenanza y Visita hecha
mana Vra. en dha. Sta. Capilla, no obstante
la ordenanza de amortizacion, por V.M.
fuesse de 3 sentencias, pide V.M. y espera
de la Bondad de V.M. se le conceda

R.t Como pide el Procurador de Capilla
y q.e se informe aquien por Vtro. mro
Corregidor, si lo pretende o no, y
y V.M. despues lo fara lo que

Ramon Sala. Ramon Salvador Pbro y Obrer mayor de
Vigil, perpetuo Cura de la Yglesia de Capital Ciudad de V.M.
Vicario de Arenys de Mar en mejor forma ha lugar
dize q.e para q.e la Yglesia pueda cubrir
y cubra el techo de 3 y 4 sentencias
Corregidor, con la 2.da antecedente

R.t Como pide

Augustin Canal Augustin Canal de supra. exhibe a V.M.
menor de Barrios q.e con atencion al Pobre Estado
de Vicari q.e tiene Vtro. Corregimiento
de Barrios de Mar. y Tierra, con
Comisario de Vtro. supra. se mande
dar V.M. mandar alli Corregidor mayor
de Vtra. Yglesia, reconozcan las
paredes de Mediodia Occidente, y
son Vtro. corriendo Comunidad, y lo
otro convenga reparo y corrigan las
demas faltas al publicano saluar
en su Vtro. salario

R.t Como pide lo q.e solicita y para ello
Augustin mando, &c. Lo mando

Vicente Vila Vicente Vila Bicayna de Capital Ciudad
Vila, Procu- de V.M. en mejor forma ha lugar
dor de V.M. dize q.e ha de recibir en poder de Juan
bit de Illuminas, Vtro. ab 4 de Diciembre del Pbro. Jose
el qual expira en Borguen Vida y dos Fills, dongue
dos años del
P.le de Vtro.

[illegible] Dª Theresa [illegible] [illegible]
casas situadas, en la plaza de Manguillas
[illegible] de la Pia almoina, en quant al
primer estar de altas y por lo mesmo
de dita venda cobra V.S. 107 ll 17 s, no
deven V.S. cobrar sino 80 ll 4 s, y las 27 ll
6 s restans se deven rejer als S.S. del
[illegible] estar de [illegible]
[illegible] lo [illegible] de [illegible], [illegible] de
las Madalenas, Prior de la Merced, y
Vicario de Esparale [illegible] la relacio
[illegible] por lo q. suplica fasse V.S.
entregar la dita quantitat.

R.t Comes al [illegible] de Pia Almoina

Mateos haberse presentat un acte en la escribania de V.S. per part de D. Jaume Remeña

Lo S.r Mateos ha fet present, q. se
ha presentat un acte en la escriba-
nia de V.S. per part de D. Jaume
Remeña, de una compra de unas
casas per preu de 1000 ll, y 660 de
cens annual, q. corresponen a [illegible]
[illegible] de Capital, ab la condicio, de
quant lo venedor de dita casa, ne trobar
una altre per emplear ditas [illegible]
allavós deurá redimir dit cens lo

comprador, y haberse consultat aquest
asunto al lo S.or Oliveras y S.or Dorsal
y D.or Vallarena, [illegible] de [illegible], de q.
se devia pagar [illegible], [illegible] de las [illegible]
de [illegible], [illegible] tambe de [illegible] com
a cens redimible, [illegible] per la facultat de re-
dimir, de q. es practica de pagarse: y
com del expresat S.or Remeña, no [illegible]
igualment consultat, y [illegible] lo
contrari, [illegible] a trobar a dit S.or Mateos
[illegible] proposat a V.S. q. aquest asunto se
terminas per medi de uno dos Advocats
q. se [illegible] per [illegible]
[illegible] a V.S. [illegible] sobre lo parti-
cular, se [illegible] deliberar lo q.
[illegible] de son agrado, [illegible] q. no se apar-
tara, de q. per dit asunto, se nombre un
un ó dos Advocats per part, [illegible]
[illegible] terminen lo asunto com a Arbitres,
[illegible] [illegible] [illegible] [illegible],
[illegible] [illegible] [illegible] [illegible] deli-
berar ab conexament, per ser una
materia q. podria tenir malas con-
sequencias en lo venidor.

R.t Q. se nombren un ó dos Advocats
com proposa lo S.or Adm.r dexanto a
sa direcció y del modo ha proposat.

Llamar propio a V. Procurador por cobrar lo de la [illegible]

El Sr. Llamar atesa la [illegible] q. [illegible] V. sobre q. proposa un Procurador, por las cobranzas de la [illegible] proposa a V. a Ramon Marcaró

R.t Queda a nombrar dit Marcaró y q. se li fassan los poders

Llorer sobre el M.l de Martí Uguet

El Sr. Llorer informa el m.l se li comete lo dia 17 de Juniol, de Martí Thomas Uguet, en q. demana [illegible] a V. nombrarlo per altre dels Procuradors menors de Aniversaris comuns respecte de haverli [illegible] lo D.or Cotita Procurador Major de dita Adm.o los q. li tenia substituits sens haverli donat motiu lo dit suplicant, perq. prengués lo dit D.or Cotita semblant determinació. Y q. en cumplimient de dita comissió dos dits Sr. Llorer per present a V., q. no troba ningun reparo ni motiu q. degua impedir el q. V. atenga a dit Uguet, pues diferents personas a qui ha preguntat [illegible] donan bons informes de la sua legalitat, y conducta

y a no ser assi tampoch lo tindria V. empleat en la procura y cobranza de la Adm.o de la Carstat, y q. en consequencia por V. passar a ferli los poders q. solicita. Y havent dit Sr. informat del estil q. regeix en el dia en la cobranza de dita Adm.o ha pensat q. podria rectificarse [illegible] lo modo seguent. Q. quedian dos Procuradors menors com era lo estil de la Ygl.a q. se disposian los dos respectius llevadors de modo q. al q. presta dos espectes de prestacions las hi tragia de rebrer un mateix procurador, q. los poders nan per espai de dos anys [illegible] com tambe es estil de la Ygl.a, y q. en cada bienni se cambiera los dits dos Procuradors los llevadors, de modo q. el q. en lo un bienni cobra los morabatins, cobraria en lo seguent los censals, a fi de q. de aquest modo se excitia la diligencia, en cobrar ab preferencia lo un sobre lo altre, y q. V. deliberia lo q. tinga per mes convenient

R.t Se fassa la procura a favor de

Illustre Ugart, en lo modo ha dit
lo Llorens.

Tomà el Vot. — Prima el Vot. lo tenement, à qui
digué el Procurador q. el Capitol hauria
anomenar Procurador menor dels
Aniversaris comuns al Illustre Ugart
en lo modo lo expressava el Sr.
Llorens: y també per Sr. de la fa-
meraria, à Ramon Marcano del
modo lo dit al Sr. Ugart.

Recaudo sobre q. se prestava donar al Sr. per la composicio del retaula de Sr. Tauna.

El Precentor Sauferrent que havent-se
Quit los Srs. Obrers majors al Sr. Tau-
rie ab dits Srs. solicitar alguna
limosna, per composicio de ador-
nos los altars obratas, com també
lo fa V.S. quant se fabrica aquest.
y com determinà V.S. que los Srs. tenien obrers
se deuen també als Srs. Canonges ...
y haver quedat en q. podia V.S. donar dit lo ...
en lo modo q. se concedeix la altra ...
da ... se ... la Parroquia de la ...

Rt. Se donàs lo ... en lo modo se conce-
dí quant se fabricà lo Altar major.

Lo sobre la Obra de ...

El Sr. Dr. Ramon Sans feu present q.
avui havia mirat V.S. se miraren les reso-
lucions y havia de temps ... sobre la comp.
de ..., solo se trobaba una la q. llegí el
Sr. Secretari en q. deia se componguès lo
q. ... tragués ... com se verificà,
y la ultima resolucio q. se trobava
acerca de la ... feren los Srs. Obrers
menors lo any 1784 expressant la intenció
q. lo havia de q. V.S. se componguès la
... dit: q. avui per lo q. se ha dit se
... per ara; y q. V.S. avui per lo
... per disposar lo q. ... con-
venir.

Rt. Se faria la composicio de las
... à la direccio dels Srs. Obrers ma-
jors, ... las ... de ...
com ja havien ..., ... no ... nin-
guna de las ... actuals, q. ...
de q. la obra quedia à ..., q.
... en la quarter ... del ...
q. se ... alguna cosa ...
à aquesta, per si acàs podia servir, y
finalment q. se informaran dels diversos
llibres q. hi hà en la ... de la
obra per ajuda de cost.

Die Lunæ 1 Augusti 1796 hora Xa. matut.

Convocati

Ps. Oteiza

Llorer · Villalta
Ortiz · Altube
Pondich · Olivencas
Pe Spai · Zeralles
Jaumet Ruis
Ardiaco

Maria Paula Llorens Viuda, ab lo qual ha dit que ab un dels pactes contenguts en lo acte de arrendament fet a sa favor per Anton y Francisco Berrosa Consorts q. firmà en lo ultim de Novembre de

Maria Paula Llorens gracia de fadiga legal 1793, q. comprenia [illegible] per spay de dos anys en la P. del Born, y lo [illegible] de la [illegible] de las [illegible] de [illegible] y [illegible], concedian a la suplicant lo dret de fadiga convencional, en cas q. durant dit temps del Arrendament passasen a vendrer, ó establir las referidas casas. Y com ella tinga entes q. dits Consorts, han passat a alienar

las referidas casas sens [illegible] per [illegible] de dita fadiga convencional, suplica a V.I. se digne concedirli la legal, com [illegible] de [illegible] de V. Illma.

R. q. no se [illegible] [illegible]

El D. Juan Gabriel [illegible] de la [illegible] Ciu-

El D. Joan Gabriel gracia de la [illegible] del [illegible] tat ab lo qual ha dit a V.I. que com [illegible] q. es de las [illegible] de [illegible] de [illegible] en lo any 1786, [illegible] dels [illegible] de [illegible], q. [illegible] [illegible] de [illegible] de la Ciutat de [illegible], a fi de [illegible] [illegible] dita [illegible] la [illegible] [illegible] de [illegible], y [illegible] [illegible] [illegible] [illegible] en [illegible] [illegible]. [illegible] lo [illegible] a V. [illegible] present la [illegible] la qual no sent [illegible] de [illegible] la cosa [illegible], [illegible] per [illegible] un [illegible] [illegible], [illegible] [illegible] com a principi y fi de la [illegible], q. no se [illegible] [illegible] [illegible], y en [illegible] [illegible] sempre [illegible] [illegible] per un [illegible] tempo, per la qual, ni de dret, ni de equitat, en [illegible] dels [illegible] [illegible], no se deu

Ilustrissime: seria facil probar (si V.S. ho pogués necessari) que luego de primera la creació se posà à la casa [illegible], pero consta al Public, que estaba aquella casa per vendrer, y que ara inmediatament al [illegible] demunt lo suplicant, à vista de las urgencias insinuadas, no haventse tornat que V.S. decretá lo memorial presentat que [illegible] se ha traspassat al Ille. Sr. à qui fou remes, de pregar a V.S. [illegible] renova la suplica que en aquell temps feu, esperant de la notoria bondat de V.S. li farà la gracia de [illegible] del Ilustrissime, y que declarará ser seu solament lo dit Ilustrissime

R.t Remes al Sr. Obrer [illegible] de Pabordies

Salvador Torradon y Joan Lubrià [illegible] per demanar [illegible] de lo que tenen senyalat per los sous, demanan alguna cosa

Salvador Torradon y Joan Lubrià [illegible] tempo de esta S.a Iglesia ab suplica demanaren a V.S. que à vista de lo que gastaren [illegible] de las penalitats (segons la relació que acompanyan) sobre los sous de las campanas [illegible] per [illegible] y [illegible] per los dits campaners, sels done

lo pago de dit treball, fins a las quantitats [illegible] que [illegible] agradar de V.S.

R.t Remes als Srs. Obrers [illegible]

Ramon Vintenas [illegible] demana de Batisme

Ramon Vintenas Llapidari [illegible] habitant en [illegible] ab suplica demana que à vista del decret del Sr. Vicari General que acompanya, se done manament [illegible] la [illegible] de Batisme de [illegible] tener los següents padrins: Vilanova [illegible] Torrent [illegible] Llapidari [illegible] de Ramon Vintenas [illegible] y de [illegible] Vintenas [illegible] consorts: [illegible] y [illegible] Vintenas [illegible] de la present Ciutat.

R.t [illegible] la [illegible]

Los P.P. de la Congregació de S.n Felip [illegible] de Ilustrissime

Lo P. Prepósit y Congregació del Oratori de S. Felip Neri de la present Ciutat ab suplica demanan a V.S. la gracia que [illegible] vista a V.S. del Ilustrissime per la [illegible] que [illegible]

per dispensar emajs de cert periodo de
temps de pertinencias de las Ymines
q.e prechenen, cuia lo convent de
VV.es p.r pes la hauia, alou de l'aplica
Ordinacio.

R.t Concedida ...

El Sor Secretari llegi una carta del
Sor Quintana en q.e diu a VV.

Carta del Sor Quintana

q.e estant per acabarse los dos
meses q.e l'li. ha concedit per reconv-
lesser, y com necessita algun temps
mes per reposarse a son destino,
espera de la bondad de VV. li concedi-
ra aquest nou favor, en lo modo
q.e tinguera arbitri, com igual lo
mereguè en altre ocasió del Sor
Ybarra.

R.t Comena als Sors Auditors y Sor
Secretari.

Parlamentum in Camarilla temporale Litani die 2 Augusti 1796.

P.c Ortiz

Dix lo Sor President dijué haber tengut

avis, com se habian de contribuir al
Sor Castroda y q.e VV. resolgueren lo
q.e tinguessen conveniente.

Avis al Sr. Adelantado

R.t q.e concluit el offici mateix se passa
a contribuirlo, y q.e donada las provi-
dencias ... [illegible]

Die Veneris 5 Augusti 1796 hora 10.a matutina

Convocatis P.s Ortiz

Corruchi
Pelfort
Sans et Bar...
Andreu

Ubarra
Albara
Olivares

Lo Dr. Hermenegild Quintana, y Prebere
del S. Monestir de Santa Ma... ab repliche
exposa a VV. q.e ab Breu del Sto.

El Dr. Quintana sobre delmes

P. acompanyar de una Cedula de S.
M. donada en Aranjuez a 8 de Juny
de 1796 se dispone q.e cessen tots los
exempcions de pagar delmes, ia sia per
lo privilegi S.t concedit del Summo
Pontifice, a per costum inmemo-
rial, o de altre manera, menos

q.e sia ab contracte onerós. Essent lo
suplicant un dels diferents decimadors,
q.e hi ha en la sobredita Parroquia,
y trobantse en ella, no solament algu-
nas Heretats pertanents à la Religió
de S. Joan, y al altres Eclesiastichs
q.e eran exems de pagar delmes,
sino també la major part del Poble,
q.e nol paga, de quals delmes se podria
dubtar à qui pertanen, y desigant
lo suplicant correr ab tota armonia
ab V.S., q.e es altre dels Decimadors,
suplica, q.e en cas de tractarse aquest
asumpto amistosament entre ells
Condecimadors, ~~suplica~~ sia servit
V.S. cridar à esta part del Rector,
com à altre dels q.e podrian preten-
drer en dits delmes, per tenir la
intencio fundada en dret y en lo Breu
de S. Santedat.

R.t Comes als S.rs Archives

D.r Joaquim Mascaró, una copia autentica

D.r Joaquim Mascaró ab supra
demana à V.S. se servesquia manar
se li entregué copia autentica de
la Detalia à consignació de

rendas, per la Rectoria de S. Esteve de
Cervelló, q.e necesita per la defensa de
las hacendas y dreis de sa casa.

R.t Comes als S.rs Archives, y q.e sino hi
ha reparo se li donta.

El D.r Fran.co Petit demana la fadiga

El D.r Fran.co Petit Advocat de la
Pnt. Ciutat ab suplica demana la fadiga
de la compra de una casa, y certas
pesas de terra, q.e se han venut ocultant
en las escripturas la Licencia directe
de V.S. q.e ofereix lo suplicant justificar,
à sos gastos, y posar corrent la expresa-
da Señoria de V.S. mediant aquella
y condonarli los Huismes y pensions
dels censos atrasada.

R.t Comes al S.r Adm.r q.e correspongua

M.a Paula Llorens, gracia de Huisme

Maria Paula Llorens Viuda ab suplica
exposa à V.S. q.e respecte de haberli
concedit la fadiga convencional ab
un dels pactes continuats en lo arren-
damen fet a son favor, per Anton
y Fran.ca Borrás Conjuges de

totas aquellas casas, sitas en la Plaza
del Borch y carrer de la formatge-
ria alos de las Pabordias de Febrer
y Agost, está la suplicant ab animo
de valerse de dita fadiga, per lo q.e
suplica a V.S. tinga a be concedirli
la gracia del Ilustrissime

R.t Comes al S.or Adm.r de Pabor.s

Joan Sitjá gracia de fadiga

Joan Sitjá Nocolater de la Pist. Ciutat
ab suplica exposa a V.S. haver sabut
q.e los Consortes Antoni y Fran.ca
Borrás habitans en Arenys Fran.
otorgat venda de unas casas del
Born, a favor de Ramon Batlle
per preu de 2325 ll., las q.e estan
en domini directe de V.S. per tan supli-
ca a V.S. sia de son agrado concedirli
lo dret poder de fadigar dita venda

R.t Comes al S.or Adm.r q.e correspongua

Sans informa el m.l de los Mayors.

El S.or D.n Ramon Sans informa el
mem.l comes lo dia 1 de Agost de 36
de los Mayors, en q.e solicitaban
sells danas 30 et ô lo q.e fos del gust

de V.S. per lo mes q.e gastan, per escom-
brar, y los tres tomasos. Y digué dit S.or
q.e habia pensat dos medis lo un
q.e sells dinás las 30 et q.e solicitan, ó
que tots los anys presentaren los dits Mon-
jos, los comptes [redacted] de lo q.e
gastaban de mes de lo q.e tenen señala-
lat per los dits treballs, y q.e la obra los
satisfes, y q.e li aparexia el medi aquest
mes expedit

R.t q.e cada [redacted] anys presentian los comptes
de lo q.e Fran.ch gastit y [redacted]
la obra los refacia lo q.e Fran.ch gastat
de mes de lo q.e tenen señalat

Matas informa el m.l de M. Francesch Carbonell.

El S.or Matas informa el m.l de Fran-
cesch Carbonell Pbre. y entonador, y digué
q.e se habia informat del S.or Antiguor
si li habia demanat ó no llicencia per
ausentarse lo dit Carbonell, y li respongué
q.e antes si, pero q.e aquesta vegada no
ho habia verificat, y encara q.e es veri-
tat q.e acudi al S.or Becar, pero q.e aquest
S.or li respongué q.e anás al S.or

Arreglaron q. era á qui se tenia de acudir siempre q. vino se per [illegible] dicion [illegible], y q. no obstant no ha [illegible], sino q. se [illegible] de V.S. y diran q. ha mandat [illegible] solicita [illegible] medi de mem.t [illegible] lo dia 22 Juliol de 86, y q. dit S.r era de [illegible] no [illegible] li donás la [illegible] de aquell temps ha estat ausent.

R.t Que no se li donia la [illegible] de lo temps q. ha estat ausent.

Mateu informa el M.l de Mig.l Viñau.

El S.r Mateu informa el m.l de Mig.l Viñau com lo dia 22 de Juliol de 86 en q. solicita [illegible] del [illegible], y digue dit Sor. Admi.r q. se li podria concedir, pues no [illegible] [illegible], y emeniq., la [illegible] [illegible] per [illegible], en publich [illegible], á causa de per [illegible] no se podia [illegible] algo mes, y q. no li ha [illegible] se li concedegria.

R.t Concedida m.s

Mateu informa el m.l del Mtre. [illegible] de la Madalena.

El S.r Villar informa el m.l del Mtre. [illegible] de la Madalena en q. solicita se fassen alguns obras necessarias en la casa, y digue dit Sor. Admi.r q. eran [illegible] y se podran fer, y q. en quant lo demes q. demanaba q. era una nova fabrica q. no estaba [illegible] y q. [illegible] informacio &c.

R.t Se fassan las obras necessarias

Consulta sobre q. Anton Marcany de Salvella, arrenda las dos delmeras del Bisbat de Barcelona, aquell subarrenda la casa delmera de Corredevall á D. Tobias de Villar, y est las subarrenda á Zanduran de la casa del Corredevall.

El S.r Comte fece present q. Anton Marcany de Salvella, arrenda las dos delmeras del Bisbat de Barcelona, aquell [illegible] subarrenda la casa delmera de Corredevall á D. Tobias de Villar, y est las subarrenda á Zanduran de la casa del Corredevall, essent la casa de est [illegible] per delmera. Demes de tenir Zanduran lo subarrendament de la casa Delmera, ha arrendat las Herbas á D. Joseph Aguer, Magnada y altres en Corredevall, y [illegible] no se ha [illegible] lo delme de ditas Herbas. Y q. si arrendaba totas las de la Parroquia, seria regular

...se apropiaria lo delme, y quedaria
lo Rector Capitol, y Marques de
Barbera, privats de la porcio del
delme deuen percibir. Y considerant
lo perjudici se seguiria dels Arren
dament fets per Canduxer, y q.e
en cada Parroquia solo se deu
elegir la major casa de delme,
estan en animo lo S.or Marques y
Rector de acudir, a Madrid, y q.e
apar sera del cas q.e V.S. acudis
pent ab dits S.ors y q.e V.S. resolgua

R.t Se acudia a Madrid junt ab
lo S.or Marques de Barbera y Rector
dexant a la disposicio del dit
S.or Pontich, y en lo modo sera
proposat, interveniente el S.or Doctoral

Matos informa el m.l de D. Cayetano Trexas.

El S.r Matos informa el m.l de D.
Cayetano Trexas, q.e demana se es
menta ab la procura q.e lo Ill.e Cap.l
feu al Rt. Fran.co Paures, aprobant
ab tenor del present tot quant fer lo dit
procurador sia fet y practicat desde lo
dia 10 de Juny de 90, fins lo dia present
no obstant q.e la dita procura fini

..se apropiaria lo delme, y quedaria
lo Rector, Capitol, y Marques de
Barbera, privats de la porcio del
delme deuen percibir. Y considerant
lo perjudici se seguiria dels Arren
damens fets per Canduxer, y q.e
en cada Parroquia solo se deu
elegir la major casa de delme,
estan en animo lo S.or Marques y
Rector de acudir, a Madrid, y q.e
apar sera del cas q.e V.S. acudis
pent ab dits S.ors y q.e V.S. resolguia

R.t Se acudia a Madrid junt ab
lo S.or Marques de Barbera y Rector
dexant a la disposicio del dit
S.or Pontich, y en lo modo tra
proposat, intervenint el S.or Doctoral

Matos informa el m.l de D. Cayetano Freixas.

El S.r Matos informa el m.l de D.
Cayetano Freixas, q.e demana se es
menta ab la procura q.e lo Ill.e Cap.l
feu al Rt. Fran.co Pacres, aprobant
ab tenor del present tot quant per lo dit
procurador sia fet y practicat desde lo
dia 10 de Juny de 90, pris lo dia present
no obstant q.e la dita procura fini

lo dit dia 10 de Juny de 90 ó q. V. li
donás una copia autentica de dita procura
ra, y digué dit Sr. Mateu se li podia
concedir la copia autentica q. solicita

R.t Se li donas una copia autentica
de la procura de fer a Cauas lo
any 1798

Die Lunae 8 Augusti 1796 hora 10.a matut.

Convocati
D. Orteu

Llorer
Montoliu
Ortiz
Pinrich
Pelfort
Sans et Rius

Sagarriga
Altube
Olivares
Zavalla

Llorer Usc.a y presenta

El Sr. Llorer demaná Licencia y presenta recreationis causa

R.t Concedida nr.

Sagarriga Usc.a y pre

El Sr. Sagarriga demaná Usc.a y presenta a Infirmitatis causa com constaba per la certificació de Metge la q. se llegí, e igualment digué dit Sr. deuaba encar

Certifico jo lo Dr. ... rit, q. ... Dr. dos h.
Anton de Sagarriga necessita per causa de sa salut per
drer los banys del Ser, y respirar ayres de la montaña
Barña Agost 7 de 1796.

Dr. Sgt. Ignasi Sanponts

Ynforme de la Casa del Sor y D. Mariano Olivares, Juntt a los Sres Juramt.os Letrados D. Juan de Acosta sobre
vno sobre la Casa del Sor Juramt.o
q. se les corrite lo Dn. 1 de Agosto de 96
en q. Suplica a V. S. sea servida
alsar termo mas dos meses q. V.
les concedi, por ser cierto a su derecho
esperaba q. V. S. proveyda, en la
misma forma q. antes, como lo suplicó
el Sor. Fiscal, y Juezes Dn. Sor. Ra.
lo que visto en los autos acordaron lo

Otro Ynforme
el mr. del
Juan. de Nabel

En los Otro Ynforme el gr. de
D. Juan. de Nabel, y D. Fran.
Barbero, corrio lo dia 4 de Setiem
de 96, en q. Demanan guarde
Justicia y Juez, se le hiziera regulado
en q. se ratifica
Rt. Sarcedo m. s.

Ynforme de la Casa del Sor Juramt.o

En los Sres Alcaldes Dn. Fran.co Ruiz de
y D. Mariano Olivares, Juntt a los Sres
Letrados D. Juan de Acosta informan
q. a los corrite lo Dn. 1 de Agosto de 96
en q. Suplica a V. S. sea servida
alsar termo mas dos meses q. V.
les concedi, por ser cierto a su derecho
esperaba q. V. S. proveyda, en la
misma forma q. antes, como lo suplicó
el Sor. Fiscal, y Juezes Dn. Sor. Ra.
lo que visto en los autos acordaron lo

cumplan del Sor Obrano y en virtud de lo
Juny de 1764 y lo 23 del mesmo mes y
ano, se hallaron algunas proteccions (sumy
gue mal claras) respectivas a la Sumy
ma mas de lo dos meses a Dn. D. Juan
fundo Juramt en los Autos, y Sentencia
mento en lo Dia 25 de Octubre de 1765
se probo un cas semblant a los Sres Corre
gr Suggeren el q. informaron los Sres
Comissarios y vno Sr. se probo au-
mente dentro los dos meses, no hubo Sumar
los Sres, sin lo q. Suplicamos se refiera
y q. sobre aquellas razons, y otras corres
Clary a. mas de los Sres Comissarios
en cant depone y a del Sor Juramt
no se les hubiera comunicado los Autos
y la Probanza, para los dos meses q.
q. V. S. provehera.
Rt Se corrija por cumplido el Ter
corresponde al Sor Juramt, dirija q.
el Escribano no se ausente sin proceder
corrimiento los Diligencias despues de
Sentenciada, dentro los dos meses q. se
Comissi dentro de la Ciudad se entregue
al Sor Juramt y dentro

Individuos en semblantes casos

Ponsich sobre no volverse unido (en quant al Agent) ab V.S. el Marques de Barberá

El Sr. Ponsich feu present q. ates la resolució presa V.S. sobre acudir a Madrid, en el assumpto de Landurer se trobaban ab la dificultad q. el Sr. Marq.s de Barberá, no vol unirse ab V.S. en quant al Agent, preste el Sr. Hela, q. en quant al Rector ya combe en q. se dirigis a Escolano y q. V.S. resolgués.

Tambe digué el Sr. Doctoral q. per aquest assumpto ho habian tractat ab los Advocats per part de V.S. ab lo Sr. Ricardo, y per part del Sr. Marq. de Barberá y se havia ya quedat en fer las representacions, y requerir a Landurer.

Rt. q. ates q. el Sr. Marques de Barberá se las major part en el assumpto, se li digusa si vol fer los poders per Escolano, y en cas de q. se mantingusa en q. ha

de ser Hela, per fer-li [illegible] per part del Capitol, los poders a aquest

Entrá el Not.

Se tota la Compañía y entrá el Not. ab testimonis a qui se digué fer poders per un Agent de Madrid, en lo modo li diria el Sr. Ponsich, y tambe [illegible] el requirimento.

El Sr. Sans digué haver tingut carta de Escolano en q. deia havia ya entregat al Sr. Castro la quantitat dels Rs. Vn. per son treball, del q. havia pres recibo, y se havia entregat dels papers de son estudi.

Sans sobre el techo de la sala Capitular

Dit Sr. Sans feu present q. en el techo de la sala Capitular inmediat a la finestra, se salta tota la pintura, lo q. prove del conducto del aygua q. está inmediat, y q. se havian pensat dos medis lo undemudar el conducto y lo segon fer una composició interior [illegible] una [illegible] perq. no atravesas la aygua y q. V.S. resolguia en aquest punt

Ib. q.e en quant a la Casa de Gualteri se dona el capitol pre- sentej; y en quant a las altres, dit senyor [illegible] a las dits [illegible]

Die Veneris 12 Augusti 1795 hora 10 man.

Convocats

Consellers

Ortega
Ortiz
Povich
Llonic Ruiz
Andrau

Matas
Alzibe
Thrullen

Povich permís per oficiar fora la Ig.a

El S.r Conceller [illegible] Povich permís per oficiar fora la Ig.a com tambe perq. li donassen los ornaments y demes q.e se acostuma.

Fou concedit com demana.

El S.r Matas digué q.e en atenció a lo intervingut del S.r D. Joseph Marquesat establí perpetuament

Matas sobre indicació [illegible] de [illegible]

en favor del R. Thadeo Lluis [illegible] un hort situat en esta Ciutat y termes del Pont, confrontant [illegible] [illegible] q.e se teniasen [illegible] en virtut del qual expedient lo Tribunal [illegible] y [illegible] [illegible] [illegible] [illegible] [illegible] [illegible] [illegible] Dineris de dit hort, no havent [illegible] persona alguna q.e ho dis- putas dins lo seguent termini, [illegible] dit Tribunal en fer la adjudicació del domini a favor de S.M.

Respecte de q.e [illegible] se troba [illegible] lo S.r D. Ramon Dal- mases [illegible] de part [illegible] y vehino de las mateixas [illegible] de la altra part del dit hort lo [illegible] de las Quatre y [illegible] tambe [illegible] de altra part del dit hort lo Ill.e Cap.l de la S.ta Iglesia de aquesta Ciutat, baix lo nom de algunas Pabordias; y [illegible] la Abadesa del dit Monastir

y lo expresat D.n Ramon Dalmases
han acordat elegir tots junts à
Ramon Argila y Faraval Custodia
de Barrica, per son procurador,
per acudir à dit Tribunal en merits
de la instancia per defensar son
dret, y elegir un mateix Advocat,
perq. de aquest modo se fa menos
costo à las parts, per tan los sobre-
dits demanan à V. si te à be unirse
en la instancia ò defensa de son dret
ab los sobre relatats, à costas comunas
servada proporció, valentse tots dos
mateix Advocat, y Procurador
y q. se conformaran en q. sia el Advo-
cat q. aparegua à V. y q. podia
ser Estalella, si aparexia be à V. y q.
en quant al Procurador podia ser
el q. tenen los S.rs Dalmases y Abadesa
q. era un tal Argila, y q. se li podian fer poder
lo q. era convenient se fes.
El S.or R.t se segueixia del modo ha proposat
Matas informa el m.r de Joan Sitjà y Paula Llorens.
Matas informa el m.r de Joan Sitjà, y Paula Llorens en el q. el
primer demana la fadiga de unas
casas q. ha comprat tal vatlla, per
preu de 2000 y tantas rs. y la segona
demana la gracia de Unisme

de ditas casas, y ha exposat lo S.or Adm.r
q. li aparexia q. era convenient
de concedir lo dret de fadiga à Joan
Sitjà de las sobre ditas casas per las
rahons q. llargament ha fet present
è igualment q. no te lloc la gracia
de Unisme q. demana Paula Llorens
per los motius q. ha exposat.
R.t se concedeixi la fadiga à Joan
Sitjà, depositant inmediatamente el
Unisme, y se nega la gracia de Unis-
me à Paula Llorens.
El S.or Orteu digué q. à consequencia
dels diners de censal à favor de Mig.l
Batlla, q. se habian depositat, y estan
en deposits, per causa de la guerra se
los demana el S.or Intendent, ab pareixa
de q. los tornaria, y hara habenti dificultats
en tornarlos, digué lo referit S.or Orteu
q. sera del cas se les comisió perq.
instassen al dit Intendent, pues à mes
hi ha tambe algunos altres censals q.
corresponen à la Caritat, altres à la
Pia Almoina.
R.t Comisió al S.or Caritater y Adm.r
de Pia Almoina perq. instan cada
un per sa respectiva Administració

Parlamentum in Sacristia per Competen-
die 12 Augusti 1776
P. Bessora V.G.

Carta per el Rey

El Sr. Secretari llegí una carta per el Rey en q.e diu q.e fos per los pequeños tenimens dirigida a la Capitania G.l de Cervera per los Capitols en qualitat de Colectors G.s del subsidi, en q.e se quexen de la oposició q.e troban en las justicias ordinarias de diferents Valls, al cumpliment y observancia de las ordres compresas en la celebrada concordia &c. Ha acordat la Comunitat q.e sempre q.e los Cons. Eclesiasticos, Colectors de las ditas gracias tingan q.e demanar en el Tribunal de Cervera, los despachos q.e necessitaran, per la observancia de alguna de las condicions q.e comprén la Concordia del any 1757

demanan q.e se ... de [illegible],
... dit despaig la tal Cedula e acorde, se inserta tambe la R.l Cedula de 5 de Tener de 1768, de q.l se cobra copia certificada, en la q.l se manà S. M. se continue al favor del Estat Eclesiastic totas las gracias y franquicias, compresas en la dita Concordia.

R.t Se responguia com indica y posa la dita copia al Archiu.

Parlamentum in Sacristia per Competentium die
15 Augusti 1776
P. Bessora

Se pensa Beneficios de V.t Ferrand

El S. President digué se habia de posar lo Bosch illumin.ts conta q.e habia mort V.t Ferrand y se q.e devia entrar en las Ag.s de Sr. ... Beneficial, y axí q.e si V.t la admet ... q.e ... lo q.e tinga per convenient.

R.t Se admet ... per dinar sens ... [illegible]

Die Veneris 19 Augusti 1796 hora 10a a mat.

Conversos

Pr. Montolia

Orteu
Ortiz
Pomiol
Pelfort
Sans de Bruy

Mateu
Altube
Oliveras

Anton Pons Pbre. y Entenador de la Pnt. Yglesia ab suplica demana la Licencia per absentarse als primers de setembre proxim per espai de un mes poch mes ó menos y juntament la presencia en las distribucions del Chor y lucros de la Capella qual ausencia li es precisa

Anton Pons Entenador Licencia y presencia

Rt. Concedida m. s.

Dn. Manl. Argenter ab suplica demana la gracia acostumada del Unisme per la compra ó establiment de una casa propria del Hospl. Gl. de Sta. Creu, sita en la Argenteria aliis de la Ciutat.

Dn. Manl. Argenter gracia de Unisme

Rt. Concedida m. s.

Joan Padros gracia de Unisme

Joan Padros Comerciant ab suplica demana la gracia acostumada del Unisme per la Unió de 3 ct. de un cens de pensió de 6 annuals sobre unas casas sitas en la Riera de Malla, a lo Sr. Rt.

Rt. Concedida m. s.

Bonaventura Ferrer demana ser Advocat de Vs.

Dn. Bonaventura Anton Ferrer y Singla ab suplica demana tinguia a be elegirlo Advocat de Vs. Ben mort del Dr. Vallocera

Rt. Se decreta que el Capitol no está per ara ab animos de nombrar Advocat

Dr. Joseph Borrá demana ser Advocat de Vs.

El Dor. Joseph Borrá Advocat de la Int. Ciutat ab suplica ~~[illegible]~~ que lo Avi y Pare del Suplicant tinguessen el honor de haber estat Advocats de Vs. y desitjant lo suplican lograr lo mateix honor de sos antecessors, demana a Vs. se digne anomenarlo Advocat de aquest Ille Capl. en lloc del Dor. Vallocera.

Rt. Que el Capitol no está per ara ab animos de nombrar Advocat

Pere Font gracia de fadiga

Pere Font Pages de la Vila de S. Baldiri de Llobregat ab suplica exposa á V.S. Q.e Pere Puig y Parasols Pat. Elet de la Vila de Figueras y Thomasa Arimbau conjuges, vengueren en poder de Feliu Font y Roca Pat. Publich y R.l de la Vila de S. Baldiri ja mencionadas als 9 de Juliol prop passat á favor de Mig.l Martí Pages de dita Vila per preu de 415 rs lo dret, licencia y facultat de poder recobrar la pensa de campa de tinguda dos mojadas y mitja poder mes ó menos, sita en lo terme de dita Vila, y partida anomenada Marradas q.e ja posseeix dit Mig.l Martí, á carta de gracia per los sobre dits conjuges. Y com dit Mig.l Martí no ha avidat de pagar los lluismes deguts per ditas vendas ni menos reconeixer á V.S. per S.r de aquella suplica tinga á be concedir al suplicant lo dret de fadiga q.e competeix á V.S. oferint pagar lo lluisme corresponent y presentar autenticas las dos Escripturas de vendas, obtenint de V.S. la gracia q.e solicita

R.t Q.e no tellor la fadiga. Y se preveal S.r Adm.r instia per lo cobro del lluisme

Certifico lo Metge baix firmat que lo S.r D.n Francisco Sans y de Sala Canonge de la S.ta Iglesia Cathedral de la present Ciutat necesita passar á mudar de ayres y pendrer las ayguas de S.t Hilari, q.e per disposició mia, en consulta de altres Facultatius, deu usar per algun temps á fi de aliviarse de sas incomoditats habituals de que tems ha se troba molestat.

Barcelona á 8 de Agost 1796

D.r Fran.co Sanponts y Roca

Vease fola
mencion de
Bautismo

En esta Santa Yglesia Parroquial de Nuestra Señora de la Asumpcion de Vitoria Casa Nueva en veinte y quatro de Agosto de mil setecientos y ochenta y tres años: Yo el Licenciado Don Joseph Antonio de Ybarra Presbitero Beneficiado de esta Santa Yglesia Parroquial, Examinador Synodal de este Obispado, Vicario y Cura de Almendra, Confesor de Religiosas de la Concepcion de esta Ciudad, Comisionado por el Señor Doctor Don Joseph Gonzalez de Echevarria Provisor y Vicario General de este Obispado, Sede vacante, &c. Bauticé solemnemente, puse el Santo Oleo y Chrisma, y di Agua de Socorro á una criatura que nació en veinte y tres de Agosto de este año, hija legítima de Don Joseph Antonio de Ybarra Natural de esta Ciudad, y de Doña Maria Josepha de Ybarra Natural de la Villa de Salvatierra, Abuelos paternos Don Joseph Antonio de Ybarra Natural de esta Ciudad, y de Doña Maria Josepha de Ybarra Natural de la Villa de Salvatierra, Abuelos maternos Don Joseph Antonio de Ybarra Natural de esta Ciudad, y de Doña Maria Josepha de Ybarra Natural de la Villa de Salvatierra. Fue Padrino Don Joseph Antonio de Ybarra Natural de esta Ciudad, y Madrina Doña Maria Josepha de Ybarra Natural de la Villa de Salvatierra, y para que conste lo firmo. Doy fe.

Don Joseph Antonio de Ybarra

Ante mi

Don Joseph Antonio de Ybarra Notario

Yo el Licenciado Don Joseph Antonio de Ybarra Presbitero Beneficiado de esta Santa Yglesia Parroquial, Examinador Synodal de este Obispado, Vicario y Cura de Almendra, Confesor de Religiosas de la Concepcion de esta Ciudad, Comisionado por el Señor Doctor Don Joseph Gonzalez de Echevarria Provisor y Vicario General de este Obispado, Sede vacante, &c. Certifico, que en los Libros de Bautismos de esta Santa Yglesia Parroquial, que existen en mi poder, y Archivo de mi cargo, en el folio quarenta y siete se halla la Partida siguiente.

Vease la Nota y Partida

En esta Santa Yglesia Parroquial de Nuestra Señora de la Asumpcion de Vitoria Casa Nueva en veinte y quatro de Agosto de mil setecientos y ochenta y tres años: Yo el Licenciado Don Joseph Antonio de Ybarra Presbitero Beneficiado de esta Santa Yglesia Parroquial, Examinador Synodal de este Obispado, Vicario y Cura de Almendra, Confesor de Religiosas de la Concepcion de esta Ciudad, Comisionado por el Señor Doctor Don Joseph Gonzalez de Echevarria Provisor y Vicario General de este Obispado, Sede vacante, &c. Bauticé solemnemente, puse el Santo Oleo y Chrisma, y di Agua de Socorro á una criatura que nació en veinte y tres de Agosto de este año, hija legítima de Don Joseph Antonio de Ybarra Natural de esta Ciudad, y de Doña Maria Josepha de Ybarra Natural de la Villa de Salvatierra, Abuelos paternos Don Joseph Antonio de Ybarra Natural de esta Ciudad, y de Doña Maria Josepha de Ybarra Natural de la Villa de Salvatierra, Abuelos maternos Don Joseph Antonio de Ybarra Natural de esta Ciudad, y de Doña Maria Josepha de Ybarra Natural de la Villa de Salvatierra. Fue Padrino Don Joseph Antonio de Ybarra Natural de esta Ciudad, y Madrina Doña Maria Josepha de Ybarra Natural de la Villa de Salvatierra, y para que conste lo firmo. Doy fe.

Don Joseph Antonio de Ybarra

Ante mi

Don Joseph Antonio de Ybarra Notario

Yo el Licenciado Don Joseph Antonio de Ybarra Presbitero Beneficiado de esta Santa Yglesia Parroquial, Examinador Synodal de este Obispado, Vicario y Cura de Almendra, Confesor de Religiosas de la Concepcion de esta Ciudad, Comisionado por el Señor Doctor Don Joseph Gonzalez de Echevarria Provisor y Vicario General de este Obispado, Sede vacante, &c. Certifico, que en los Libros de Bautismos de esta Santa Yglesia Parroquial, que existen en mi poder, y Archivo de mi cargo, en el folio quarenta y siete se halla la Partida siguiente.

Vease la Nota y Partida

En esta Santa Yglesia Parroquial de Nuestra Señora de la Asumpcion de Vitoria Casa Nueva en veinte y quatro de Agosto de mil setecientos y ochenta y tres años: Yo el Licenciado Don Joseph Antonio de Ybarra Presbitero Beneficiado de esta Santa Yglesia Parroquial, Examinador Synodal de este Obispado, Vicario y Cura de Almendra, Confesor de Religiosas de la Concepcion de esta Ciudad, Comisionado por el Señor Doctor Don Joseph Gonzalez de Echevarria Provisor y Vicario General de este Obispado, Sede vacante, &c. Bauticé solemnemente, puse el Santo Oleo y Chrisma, y di Agua de Socorro á una criatura que nació en veinte y tres de Agosto de este año, hija legítima de Don Joseph Antonio de Ybarra Natural de esta Ciudad, y de Doña Maria Josepha de Ybarra Natural de la Villa de Salvatierra, Abuelos paternos Don Joseph Antonio de Ybarra Natural de esta Ciudad, y de Doña Maria Josepha de Ybarra Natural de la Villa de Salvatierra, Abuelos maternos Don Joseph Antonio de Ybarra Natural de esta Ciudad, y de Doña Maria Josepha de Ybarra Natural de la Villa de Salvatierra. Fue Padrino Don Joseph Antonio de Ybarra Natural de esta Ciudad, y Madrina Doña Maria Josepha de Ybarra Natural de la Villa de Salvatierra, y para que conste lo firmo. Doy fe.

Don Joseph Antonio de Ybarra

Ante mi

Don Joseph Antonio de Ybarra Notario

Compravicio del Menge del Sans

El Sr. Secretari Abajo una fe del Metge, la qe. li cobrava el Sr. Marqs. Sans ... mudar de aires ... y ... tornar fernble ... concarr ... R.t concedida m.l.

Jurar sobre ... en el ... del qe. fa las franquesas

El Sr. Ceten digue que vacante el ... del qe. fem las franquesas y qe. V.I. ... R.t ... al Sr. Archives ... ... convenian.

Sepultura de D.n Montada

El Sr. President digue haver ... de qe. habia mort el D.n ... Montada Beneficiar de la ... y se dexaba ... en la ... y qe. V.I. ... R.t Le ... y ... mudar ... de Chor.

... sobre ...

El Sr. ... Comte ... digue habia ... ... de ... y qe. habia ... de ... resposta ... Pretendent

qe. ell no hi tenia res qe. se quedaba ... del ... ab qui ... y qe. ... y habiera quedar ... qe. ... notícia de V.I. ... primera ... R.t Moltas gracias a ... las ...

El Sr. ... digue qe. el Sr. ... ... de la ... ... de V.I. ... R.t Concedit.

Die Lunæ 22 Augusti 1796 hora 10.a matutina

Convocati
P.r Ortea

Pebort	Mora
Sans et Ruy	Aloibe
	Oliveras
	Morillera

... Processo ... per la festa de la Dejollació del Sant.

Los Proms del Gremi de Sastres ab ... demanan ... per la festa de la Dejollació de S.t Juan Baptista ... y ... Fr. Miguel ... de ... del Convent ... R.t Concedit m.l.

Altube fou present q. en la Capella
de S. Llucia se trobaba lo ventanal,
faltar de algunas vidres, y tambe molt
sucio, q. per trauerlo seria menester
posar entonas, tambe digué q. las
quatre verges del Altar estaban ab
unas caras mol negras, q. se habia
pensat (si V.S. ho permitia) el ferlas
encarnar, q. tot aquest gasto lo
podria sufrir la Capella, com V.S.
permetes el alienar 300 vlls de plata
q. se la dita S. Llucia, de presentallas
com ja se ha verificat altres vegadas
de lo q. son tambe fetas las sacras
y plat de canadellas q. hi ha en
dita Capella.

R.t Se dona tot a la direcció de
dit S.or y q. se informia dels estils
de la Ygl.a acerca la alienació
de ditas presentallas.

El S.or Orteu fou present q. se habia
ya fet per lo D.or Ballesteria, la repre-
sentació, sobre la funció del Bateix exerci-
tat per lo Subdelegat Castrense, per aventar
de la Yglesia el q. se facian funcions
per lo Subdelegat Castrense, y lo q.
V.S. tenia q. resoldrer esa si se fa-

moria aqui o no? o q. se embiaria al
Agent perq. en ~~[illegible]~~ stacas
no estaba conforme als estils en Madrid
acostumats, ne fes altre y las presentas
en virtud dels poders especials q. se de
V.S.

R.t Se posen en limpio las representació
se firmaran aqui, se embiaran al Agent
Escolano, y en cas de q. no aparegui
estar be, per faltar alguna formali-
tat de las q. se usan, o tenen de estil
en la Corte, la facia nota en virtut
dels especials poders q. per aquest asum-
to se li embian.

Die Veneris 26 Augusti 1796 hora 10.a matu.a

Convocats
P.s Becar V.S.

Orteu
Montblanc
Llorens
Pomiers
Pellart
Sanz et Bruis
Andreu

Matas
Altube
Oliveras
Tivalles

Entra un Not. de la Curia

Entra el Not. de la Curia el q. fou
present al Ytte. Cap.l q. el S.or Vicari G.l

Dn. Franco. de Becar habia fet cola-
ció del Benefici bajo invocació de S.
Andreu anomenat lo segon fundat
en esta Ygla. a favor del Bnt. Thp.
Julia y Martí Phe. vacant per
mort del Bnt. Esteve Sanjose, son
ultim obtentor, per nombrament
Rl. y en forma de adjudicació.

Rt. Q. pasi als Sors. Archives.

Thp. Bolira gracia de Llevisme.

Thp. Bolira Calseter de Vilafranca
de Panadés, ab supca. demana
a V. se digne concedirli la gracia
acostumada del Llevisme per la com-
pra de una casa sita en dita Vila
y en lo carrer anomenat de la Pa-
rallada, alon de la Pia Almª. y
firmar lo [illegible] que presenta per
rahó de Jesa.

Rt. Concedida m. s.

Joan Prebosti gracia de Llevisme

Joan Prebosti ab supca. demana
la gracia acostumada del Llevisme
per la venda de unas casas, que con
el Procurador dels Coherens de Thp. y
Carlos Tibbini, está perfet, sitas devant
la Rl. Lloja del Mar de esta Ciutat
alon de la Pabordia de Tobrer.

Rt. Concedida m. s.

94

Yo Thomas Yzquierdo Escribano de Cámara
de S. Mag. en esta Real Chancillería
doy fee que en el Pleito que ante mí
pasó entre partes de la una Dn. Joseph
Yzquierdo, Vecino de esta Villa, y Corregidor
que fue de la Ciudad de Soria, como Padre
y Administrador de Dn. Thomas Yzquierdo
su hijo menor de edad, y de la otra Dn.
Joseph Ortiz de Zarate, Vecino de esta
Villa, como Padre y Administrador de
Dn. Joseph Ortiz de Zarate su hijo
menor de edad, sobre que se declarase
por libre de la Pensión de Quinientos
ducados de Vellón, que sobre el Mayorazgo
que fundó Dn. Juan Ortiz de Zarate
Caballero del Orden de Santiago, Señor
de la Casa de Ortiz de Zarate, y Alcaide
de los Reales Alcazares de la Ciudad de
Sevilla, que goza el referido Dn. Joseph
Ortiz de Zarate, en virtud de Real
Provisión de Vuestra Alteza de
veinte y quatro de Febrero de mil
setecientos noventa y seis, que
original queda en mi poder, y
Escribanía de Cámara, a que me
remito, se mandó dar Sentencia
en Grado de Revista en veinte y
quatro de Agosto de mil setecientos
noventa y seis, cuya Sentencia
es del tenor siguiente.

Fallamos que debemos revocar, y revocamos la Sentencia definitiva, que en el Pleito que ante Nos pende entre partes de la una Dn. Joseph Yzquierdo, Vecino de esta Villa, y Corregidor que fue de la Ciudad de Soria, como Padre y Administrador de Dn. Thomas Yzquierdo su hijo menor de edad, y de la otra Dn. Joseph Ortiz de Zarate, Vecino de esta Villa, como Padre y Administrador de Dn. Joseph Ortiz de Zarate su hijo menor de edad, sobre que se declarase por libre de la Pensión de Quinientos ducados de Vellón, que sobre el Mayorazgo que fundó Dn. Juan Ortiz de Zarate Caballero del Orden de Santiago, Señor de la Casa de Ortiz de Zarate, y Alcaide de los Reales Alcazares de la Ciudad de Sevilla, que goza el referido Dn. Joseph Ortiz de Zarate, en virtud de Real Provisión de Vuestra Alteza de veinte y quatro de Febrero de mil setecientos noventa y seis, que original queda en mi poder, y Escribanía de Cámara, a que me remito, se mandó dar Sentencia en Grado de Revista en veinte y quatro de Agosto de mil setecientos noventa y seis, cuya Sentencia es del tenor siguiente.

Fallamos que debemos revocar, y revocamos la Sentencia definitiva, que en el Pleito que ante Nos pende entre partes de la una Dn. Joseph Yzquierdo, Vecino de esta Villa, y Corregidor que fue de la Ciudad de Soria, como Padre y Administrador de Dn. Thomas Yzquierdo su hijo menor de edad, y de la otra Dn. Joseph Ortiz de Zarate, Vecino de esta Villa, como Padre y Administrador de Dn. Joseph Ortiz de Zarate su hijo menor de edad, sobre que se declarase por libre de la Pensión de Quinientos ducados de Vellón, que sobre el Mayorazgo que fundó Dn. Juan Ortiz de Zarate Caballero del Orden de Santiago, Señor de la Casa de Ortiz de Zarate, y Alcaide de los Reales Alcazares de la Ciudad de Sevilla, que goza el referido Dn. Joseph Ortiz de Zarate, en virtud de Real Provisión de Vuestra Alteza de veinte y quatro de Febrero de mil setecientos noventa y seis, que original queda en mi poder, y Escribanía de Cámara, a que me remito, se mandó dar Sentencia en Grado de Revista en veinte y quatro de Agosto de mil setecientos noventa y seis, cuya Sentencia es del tenor siguiente.

[illegible] q.e [illegible]
Villag. del [illegible] Juan Lorena y
[illegible] q. [illegible]
[illegible] y la [illegible]
y q.l el [illegible] del trabajo [illegible]
y q.l para aquella [illegible], y [illegible]
[illegible] Jose [illegible] al S.or [illegible]
[illegible] q. [illegible]
[illegible] y q. V.S.
[illegible]

[illegible] q.e [illegible] se [illegible]
[illegible]

El S.or
Dr. [illegible] à consequencia
de la [illegible] del S.or
Villalva acerca de la [illegible]
al [illegible] que [illegible]
[illegible] un empleo de [illegible]
[illegible] y [illegible]
[illegible] al [illegible] en [illegible]
[illegible] por lo q.l se [illegible]
[illegible] de [illegible]
[illegible] de [illegible] se les comisio.
para [illegible] del [illegible]
[illegible] y [illegible] ya q. [illegible]
[illegible] à [illegible]
[illegible] y [illegible] en modo de q.

Otra [illegible] se aumentase el salario al [illegible]

se presentasen al [illegible] para obtener
dicho empleo.

R. [illegible] comisio. al S.or [illegible] y Villalva
[illegible] lo q.l se podrá aumentar
de [illegible] al [illegible] y [illegible]
y despues q. [illegible]

El S.or [illegible] q.e [illegible] q.
V.S. le dará facultad para [illegible]
el [illegible] de [illegible] [illegible]
[illegible] V.S. [illegible] la [illegible]
del [illegible].

R. [illegible] facultad al S.or [illegible] para
[illegible] el [illegible] q. [illegible]
[illegible] el [illegible] a quien le dará [illegible]
la [illegible]

El S.or Olivera [illegible] q. habia [illegible] q.e
[illegible] q.e [illegible]
[illegible] de V.S. [illegible] q.e por [illegible] V.S. se [illegible]
[illegible] D. Ramon [illegible]
[illegible] Madrid por [illegible]
[illegible] de [illegible] del [illegible]
[illegible]
[illegible] Madrid, q.e la [illegible]
[illegible] la [illegible]
[illegible] de los [illegible]
[illegible] y [illegible]
de consequencia [illegible] Madrid [illegible]
[illegible] Madrid [illegible] de los [illegible] de
la [illegible] y [illegible] V.S. lo [illegible]
para [illegible] la [illegible] por lo [illegible]
el [illegible] q. [illegible]
[illegible]
R. q.e no se [illegible] y [illegible] y q. se

Comision al S.or [illegible] el [illegible] para [illegible]

Olivera sobre q.e el S.or D. [illegible] V.S. un [illegible]

prorroga al Sr. Dou la comisio per a tres 6 mesos, q.e li te feta el Capitol

Die Lunae 29 Augusti 1796 hora 2.a m.a

Convocati
P.s Ponsich

Pelport
Sans et Rues
Andreu

Matas
Altube
Oliveras
Tivallen

D.a Manuela de Llinas Despujol y de Villalba ab supca. demana a V. se digne mandar pagar a la suplicant las annualitats de la Rosa q. goza vensudas al any 1796 y per ellas 96 rs, y q. en los anys successius se li pague sa corresponent porció sens haber de tornar a cantar la atencio de V.

D.a Manuela de Llinas de mana las annualitats de rosas

R.t Comes als S.rs Almoiners

Juan Pasqual gracia de Vilasse

Juan Pasqual Parver ab suplica demana la gracia acostumada per la venda de una casa y Mas, nomenat Llueras ab sa pesa de terra en q.e dit Mas es construit y una pesa de terra campa, dita lo Camp de la Plana, en q.e anteriorment una

98

Certifico lo infra escrit; q.e lo R.nt Antheu Torrents Pbre necesita pasar á Caldes á pendrer los Banys pera continuar altres remeys per la enfermedad, pateix. Barcelona y Abril 28 de 1796

Fr. Fran.co Colom

construit lo Mas de la Parera situat tot en la Parroquia de S. Pere de Nerone alos de la Pabordia del Mes de Abril

R.t concedida m.s

Andreu Torrents Lic.a y Presen.a

Andreu Torrents Pbre. altre dels Estomadors de V.S. ab nostra exposa q.e per restaurar la sua salud y facilitar lo moviment dels membres lesiats per la apoplexia q.e li acometé lo dia 12 de Junio del corrent any hem determinat los Metges, q.e es precis anar á pendrer los bras de Caldes, y despres la brisa, com es de veurer de la fe q.e acompaña. Per executar una y altra cosa li son indispensables grans gastos, y units estos ab los molts q.e ha fet en sa llarga enfermedat lo mouen á suplicar á V.S. se digne deliberarli aquella limosna bem vista á V.S. per conseguir tant important p.o com igualment concedirli la presencia á la sua Yglesia y Capa. per tot lo temps necesari.

R.t concedida la Lic.a y se li dega de parcanta q.e acudia al Sor. Adm.r de Pia Almoina per la cantat q.e solicita.

Thomas Pasio gracia de Jurdigas

Thomas Pasio Chocolatero de la Corte Cesar. ab Suplica dize la gracia de Vuestme. pera la conducion con 30 ar. q.e ab Sria. misiona ach. con orden de Gabriel Pujol Corredor R.l del Comercio, sobre un pedazo de tierra q.e le estableció pedir Gabriel Cara en la Cequia de Alaquas, y las Jurdigas, pera sus R.l fam.s Dize

R.t la gracia concedida m.s y las Jurdigas q.e nombre Vuestme

Jos. Tarda Vic.a por ausentarse

Jos. Tarda Exhibidor de esta Sup.a ab repetid. demanda a V. Mag.d pera q.e con acuerdo de esta Aud.a se sirva mandar q.e en vista de lo q.e ha informado el Corr.r de esta Ciud.d se le conceda la gracia de poder ausentarse de esta Ciud.d por el tiempo de un mes, al de la residencia acostumbrada.

R.t como pide la Vic.a y la Aud.a informe sobre las contribuciones

Carta del Ayuntamiento

El Sr. Secretario Mesquita comp.o la Carta del Ayuntamiento q.e embia el Sr. Marques, la q.l leyda del Ayuntamiento confiden.te q.e por lo tocante de dos años q.e la Ciudad embia al Exercito en año 1711, q.e V. Mag.d le hizo merced en Carta de 16 de Junio de aquell año, pidan una Doblada Diaria. Y Vuestme fue la ultima liquidacion del q.l gasto acordado y pidan dhas. 6 R.s Vellon de cada Vezino de Valencia y su Huerta por 25 Febrero de 36, q.e para el R.l Arvitrio de la Sisa de mano de Pan Salvado y Mosto en 1422 R.s 89 q.s impuso la Ciud.d mano de V.M.

R.t Pase al Sr. Fiscal tomando la comun.n

Ciudad

Ermita de Curiel

Ermita de Curiel y Dignidad Arcedianal de Valencia en la S.ta Yglesia Cathedral de dha Ciudad. Dize q.e por muerte del Ill.e Juan Thomas Rocaberti Obispo q.e fue de dha Ciudad y su Reyno, vacante por muerte del Ill.e Juan Thomas Rocaberti Obispo q.e fue de dha Ciudad y su Reyno, vacante por muerte de D. Ximen Perez Corella

R.t Pase al Sr. Arcediano

Mercy Ill.e y Huerta

El Sr. Marques Bernardi Ricardo q.e la Ciudad no le tenia de hacer merced de la Huerta de Curiel por tanto q.e la tenia de Vuestme. Dize q.e el Ermitaño siempre ha disfrutado por casa de la tradicion.

R.t como pide con derecho

Matas informa el m.l de Fran.co Petit

El S.or Matas informa el m.l del D.or Fran.co Petit como lo dia 5 de Agost, en q.e demana a V.S. gracia de fadiga, justifican la S.ria directe de V.S. y digué dit S.or Adm.r q.e li aparecia no tenia lloc la fadiga, pues per altra part podia constar, y creu trobarse lo dit domini

R.t q.e no te lloc la fadiga

Ponsich informa el m.l de D.n Thomas Yzquierdo

El S.or Ponsich informa el m.l de D. Thomas Yzquierdo q.e se li comete lo dia 26 de Agost de 96 y li apar a dit S.or q.e no hi ha reparo en q.e se li concedexquia la gracia de Nuisme, com tambe lo certifica q.e demana, posant sols lo precis de lo q.e consta sobre la unió dels Beneficis q.e expresa

R.t Concedida la gracia m. s. y se li donia lo certificat en el modo ha proposat dit S.or

Oliveras informa el m.l del Pble de S. Andreu

El S.or Oliveras, feu present el m.l del Pble de S. Andreu, com lo dia 4 de Juliol en dicué q.e era veritat lo q.e exposaban los suplicants de q.e tots los perceptors de rentas o frutos en lo terme de dit Pble habian pagat per 16 mesos no obstant de q.e lo semenar no habia durat sino 7, per ser extraordinaris los gastos habia sofert per raho de aquest servei q.e per tant li aparexia conforme q.e S.S. li donas lo subsidi acordat per igual termini de 16 mesos, y q.e estos mesos de mes sols importarian, de unas 40 a 50 ut mes

R.t q.e se paguia com ha proposat

Lo D.r en Medicina, baix firmat, dela vila de Ripoll, certifica, y dona verdader testimoni: Que lo Ill.re Señor D.n Lluis Gomar, està en dita vila, al us de remeis per acabar de lograr un perfet restabliment, dela indisposicio, de sa salut; y perque constia per lo que convinga firma lo present, als 29. de agost de 1796.

D.r Ramon Roca

Die Lunae 5 Septembris 1796 hora 10.a matutina

Convocati
Sr. Becar V.G.

Montoliu
Pomirol
Sanset Pius
Andreu

Altube
Oliveras
Tavallera

Certificació de Metge del Sr. Gomar.

El Sr. Sans presentá una certificació de Metge q.e era per lo Sr. Gomar en q.e demanaba á V.S. la Vicar.a y pres.a infirmitatis causa la q.l se llegí y resolgué.

R.t se continua la licencia y pres.a infirmitatis causa al Sr. Gomar.

Becar informá sobre la carta del Ajuntament

El Sr. Becar informá la carta q.e se li cometé lo dia 29 de Agost q.e era del Ajuntament y feta relació de lo q.e contenia, digué q.e junt ab lo Sr. Borg eran de parer se pagassen las 1422 rs 8 s, ates haverlas V.S. ofert per ajuda als somatens, y q.e eran de parer se pagassen de la caixa gran dels caudals de la Ag.a y q.e V.S. resolgués.

R.t se pagassen las 1422 rs 8 s de la caixa gran y a la direcció dels Sres Caxers.

Becar sobre las 100 rs se donen al Tavernet

Dit Sr. Becar fen present q.e ates haver V.S. resolt se donassen 100 rs a la Parroquia del Tavernet per donar

lo Alcalde mayor V. rerelgué se fér
lo modo se fuese quedé se Juzé la ateu
Vrbana, y ami aquen modo no con
vida en las mas cosas q V. rerelgué
con se Juan de Dorias

R.t se Juzian las loas q pena
antes se dadas se mitad, en los Libres
de pias Vrbana, ó Cautivos lo modo
se antes pena, pues en una de aque
llas Juan Jeu antes; y q.e el pago
se fuese se la cantidad q.e

Du Viernes 2 Septiembre 1796 Juan Va. maiut.

Comisarios
Pl. Lecon VE.

Otero
Ponce D
Pelaez
Sanchez Bueno
Verdeu

Alcalde
Olivera
Fiscal

Se Dn. Cardenas Montero Luis y Cairó
el Dr. Montero ab. publica acord. 2.e ab los Regs
Cuyo Demanda y. Carcelen la Profesó se Abogado Rea
en el Docar prevenir é adjuntar los conocimientos
VE. necesarios para lo pueda Defensa dels
reos necesarios, q.e se le hará confesar, ab
bo q.e Rea reconocer un cuerdo igual ala
Juzgo, q.e Rea Ningun se buscará lo

corte en Rey los Defendores y convenga
á sus cosas, pues lo q.e suplica se Dr.
se recurgada Juramento ab lo mandram.t
se Alcalde cuia calidad esta encarg pues
mes del D. Pellaez

R.t q.e por ora se Capitol no está ab
cargo se nombrar Procur.

Fisc. Borrego Fiscal de Marina ab supca. Damiana la gracia del Marina pues la venda se aquella canon Juan en lo contrat Don Cobos, ables q.e V.

R.t q.e espresfigue en el m.l q.e se
Adm.e pertenezca.

Romanillos Romanó Alcalde Defensor ab. ab. suplica Demanda el Pl. Vicente pues mandó se Juez Juzgado mte conocer Juan

R.t Como dice m.e

Antonio Vallejo en el Juzgo Antonio Vallejo ab. suplica Demanda la gracia encomendada se Padre pues la compra se una casa q.e Juan en lo Pue de Pobet q.e Vallejo se Pedro Pablo Lacasa Pobet q.e Vallejo ha Pedro Pablo Lacasa Pobet q.e Vallejo

R.t Concedese m.e

Juan Subira Otero Juan Subira Otero y Diego se Arce se Vallejo ab. suplica. Demanda los pertenezcan por mitad pues en lo q.e Juzgo Juan Subira Otero

R.t Concedido Juzgo Juan Subira Otero

Zelio Vos donar la futura de un encarregat á favor de sos Vuellas

Zelio Vos, Manescador de la ciutat de esta Iglesia, ab suplica exposa á VV.SS. que trobantse de una edat molt avansada, ab Vuellas y una filla de 16 anys, de manera que ... futura de dit encarregat á favor de los referits, obligantse ... á donar un substitut, que servia ... del suplicant, y que lo ... ella [illegible] ... la filla.

R.t Corren al ... del Capellà.

Pau Antoni Buera, que ... demana ... sobre la plaça de Manescador de ... present.

Pau Antoni Buera ... ab suplica exposa á VV.SS. que ... á solicitud de ... Vos Manescador de la ciutat de VV. y ... del suplicant se digne VV. admetrerlo substitut en dit emplea en las ausencias y enfermedats de dit ... com efectivament ha ... ab la major puntualitat y ... per espai de dos anys de esta part, y digue ... aludido, sens ... alguna ... per lo que suplica á VV.SS. que per lo cas que lo referit ... solicitar lo emplea de manera que ... per altra ... se digne ... lo ... empleo de Manescador.

R.t Corren al ... del Capellà.

Ciutat Leri ... admes al examen de Cant.

... Pbre. y Beneficiat de la present Iglesia, ab suplica demana se digne admetrerlo á les distribucions comunas.

R.t Que per lo Capitol ... el examen de Cant.

Ysabel Cardona ... de ... me.

Ysabel Cardona viuda ab suplica demana la gracia del ... per lo establiment de una porcio de terreno á efecte de construirhi casa, situada en lo terme de S. Joan ... del ... de ... Cardona.

R.t Concedida ...

Llicencia y permisio.

El Sr. ... demana llicencia y permisio ... causa y que ... lo termino ... dias ...

R.t Concedit ... solicita.

Capitulum ordinarium ... die 7 Septembris 1796

Sr. Olivera ...

Sepultura de 12 anys.

Lo Sr. ... digue que el Rnt ... haviat ... que ... una sepultura de 12 anys y que ... la admetesen.

R.t Se admetia, sens mudança ninguna.

Die Lunæ 12 Septembris 1796 hora N.ª a mat.

convocata
P.r Ponsich

Peltzer
Andreu

Mirabet
Fiallo

Pb. y Juan Pedell en suplica expresa
Juan Pedell en la Sª. L.ª en lo Libre, y se entregó
Entrada en el suplicante, en la qual esta notó
subsiste de las Ordenanzas, pero lo dixo em-
se le dan por pleo
desempleo ando y tambe las obligaciones, q.e deve
cumplir, contra q.e obra del Sr.
Conrego Contador Jueces salan Sª.
y q.e en lo dho. S.r Corregidor de Mallorca,
sobre el Dr.to por Carnage 19 sueldos dho
de Cabo de taula, q.e se le q.e dio bastante
en memorial a S.E. y con vista de
esta de Carnage de los empleos no
deve bonificar cosa alguna el Dr.to pago de
Cantro solicitat, y habiendo cobrat
los entregas, como se expresa en
los autos Donato pero los Carnage
Cantado entre el año 1793
subida a S.E. se dignase Mandar entre-
gar al Suplicante los dhos pagos comun,
y la continuacion anual.

R.to como als Srs Antecs

El Sr. Presidente dixo se le carnpasse y
Carnarte fue entregó al Alc.de de Corte que de Orden
Alc.de Ciudad fue entregó al Alc.de de Corte que de Orden
Genis Pbre y de Haber presto los juramentos acostumbrados
informada examine de cant al Domicilio y Cuerpo
nada Ciudad Genis Pbre. e informe lo q.e
ocurra hablt.

R.to se dirá como a las demas diligencias
se acostumbra.

Entrada en Entró un Cursal y dijo q.e el Sr. Fiscal
Cursal de S.E. Obispo, hubo por bien mandar salir
de Palacio de Juan Pedro del Domicilio
de S.n Lluch.

R.to Pase als Srs Antecs y q.e
no le ha de parar se le dirá como se pide

Parlamentum Mirabilis post completorium Die

13 Septembris 1796

P.r Oliveras V.s

Los Sres
Los Sres Canonges Jueces Provisores Vicarios
Carnaval por el Rey en q.to Dios q.e guarde
con arreglo á S.M. con exemplar cedulas
de S.M. á S.E. Cedula de S.M. por la qual
declara q.e el Dia carnaval
cae á 27 de Febrero del Pnt. año en q.to
se anullan todas las concesiones de
pasar Dolmes, mandando q.e absolutas

a que la R.l Hacienda lucri aquella
part li correspon per ser reales terras,
y q.e V.S. disposa son cumpliment
en la part q.e li toquia

R.t se contente son recibo, y que
pose el exemplar en lo Archiu.

Die Veneris 16 Septembris 1736 hora 10.a matutina

Convocati
P.s Montolia.

Ortea
Andreu

Altube
Oliveras
Tavaller

Thp. Bosch gracia de Uiuisme

Thp. Bosch Pagés de Llerona ab
suplica demana la gracia regular
del Uiuisme per la venda q.e vol
fer de aquells casolas, situats en lo
carrer dels Codols, alou de la Uumi-
naria fundada en lo Altar del
Cos Precios de Christo de la Ig.a Cath.l
de la Ant. Ciutat.

R.t concedida m. s.

Bernat Guardans Vic.a per ausentarse

Bernat Guardans Pbre. y Bolser
de la comuna de esta S.ta Ig.a ab
suplica demana Vic.a per ausen-
tarse per espai de un mes

Baldiri Brunells q.e V.S. li conceda una sepultura

Baldiri Brunells, y Farré ab supra
demana a V.S. se digne concedirli
per si, y per los seus, un vas o sepul-
tura en la Ant. Ig.a o Claustros de
ella.

R.t Comes als S.rs Obrers majors

Montolia Vic.a y presencia

El S.r Montolia demana Vic.a
y presencia recreationis causa

R.t Concedida m. s.

Se nomena a M.r Gordans per fer las franquicias

El S.r Ortea digué q.e [illegible]
[illegible] q.e V.S. li feu funt ab lo S.r
Oliveras per buscar un subjecte per
fer las franquicias, [illegible]
se les habia presentat M.r Gordans soli-
citant lo dit empleo, y q.e les aparexia
a dits S.rs era util per exercirlo y
mes tenint q.e fer las franquicias
en lo Archiu, y q.e V.S. resolguia
lo q.e tingaber mes convenient

R.t se nomena a Bernat Gor-
dans Pbre. per fer las franquicias
y q.e se li advertesquia ha de ser
ab la circunstancia no ha de fer falta
a pagar al Chor, y demes obligacions.

Die Lunæ 19 Novembris 1736 Horâ 2ª a mat.

Convocan.
Dr Ponce

Ortiz
Lopez de Ayala
Andrade

Alcalde
Olivera

El Dor Pedro Alcalde Ortiz
mió de este Juzgado hizo relacion
Dn Joseph Romero Dn Joseph pidió por escrito
Dn Sebastian Cuellar pidió por escrito
Dn Andres Andrade pidió por escrito

Dn. Comedias no.

Dn Joseph Romero y Dn Andres Ortiz Romero
mancomunadamente dn Dn. Baldivieso
nelo pl. dn comun de 16
del corriente mes en pl. demanda pl.
Dn. Comedias una sepultura en
los claustros y dispacio Dn Jph
Dn. no ha habido reparo en pl.
Dn Comedias solamente no
el Romero

Dn. Si comedio la sepultura
q. sea, ó dispacio del Dn. Ortiz Romero
mancomunadamente, y solamente solamente

Dn Joseph Romero Alguacil pl. en
nombre del Dn Dn Ortiz Romero dijo q. en virtud
Franciscano de q. por dho Dn. encargado

Sean citados el mrl de Baldivieso nelo

Se manda

Se manda

Se manda

la licencia del Franciscano de la
comunidad de este Convento.

Dn. La comedia segun está

Sean presentes por usando de
habito de Clerigo

El Dor Juan Romero pidió dos
dias para haber de citar en Romero
Dn. Comedias no.

El Dor Ortiz Alcalde q. ante mi
Ortiz sobre el cobro de tres mil reales
terminó del
Lima.

Dn. q. el Dn Ponce se cumpla
Dn Dor Lopez de Ayala y segun el q.
hagan entre el dicho mi poder
Romero al dicho Dn Ponce pendiente
Dor Lopez.

Die Lunæ 26 Septembris 1736 Horâ 2ª matut.

Convocant
Dr Ortiz

Ponce
Lopez
Andrade

Benet Bautista Perez Barbero Capaz cabero
presente un
compe

Dn. Comedias no.

Dn Joseph Romero Alguacil pl. en
nombre del Dn Dn Ortiz Romero dijo q. en virtud
Franciscano de q. por dho Dn. encargado

Se manda

Se manda

Se manda

la licencia del Franciscano de la
comunidad de este Convento.

Dn. La comedia segun está

Sean presentes por usando de
habito de Clerigo

El Dor Juan Romero pidió dos
dias para haber de citar en Romero
Dn. Comedias no.

El Dor Ortiz Alcalde q. ante mi
Ortiz sobre el cobro de tres mil reales
terminó del
Lima.

Dn. q. el Dn Ponce se cumpla
Dn Dor Lopez de Ayala y segun el q.
hagan entre el dicho mi poder
Romero al dicho Dn Ponce pendiente
Dor Lopez.

Die Lunæ 26 Septembris 1736 Horâ 2ª matut.

Convocant
Dr Ortiz

Ponce
Lopez
Andrade

Benet Bautista Perez Barbero Capaz cabero
presente un
compe

Dn. Comedias no.

Para Juan de Paz Vio Comissionado R
una pieza de tierra
R.to Pase el Abm.r q.e corresponda

Maria Vilar Vec.a labradora de esta
Villa de Zamora dice que hallandose en
esta ciudad comprada de la Vecindad
de esta Villa de Pozoantiguo, y
deseando regresarse a dha Villa
a fin de cuidar de sus intereses
y familia, a fin de dar
providencias para la venta y remate de
los frutos de su cosecha, y
Convenga sobre dicha Villa de Pozo
juez ab.o de dominio en poder de Pedro
Bonell y Bot. ab.o 31 de Mayo 1764, y
este en la Posesion de V.S.
R.to Como es q.e pide
Juan Antonio Olivares

Lo Prior
de S.t Felipe Neri con el Prior y Congregacion
Demanda sobre del Convento de S.t Felipe Neri de la
obra
Pret.e Ciudad ab reptad. Demanda en
V.S. sobre de los Cimientos, y obra
Lindante en la Pret.a q.e acompaña
R.to Como es pide Juan Antonio Olivares

Contra el Juez
Vicario Eclesiastico
El Juez Secular Vicario como Comisario
del Convento de S.t Eugenio en q.e dice
haber sido los amparados por
V.S. acerca la Jurisdiccion Eclesiastica
q.e pretende tiene lo Justificado en la
Pret.a q.e y q.e pide Declarada con
R.to Como es pide Juan Antonio Olivares

Tambe se Negocia una Carta Orden sobre
de una Comisaria de Reposeer q.e Juzgan
por una Calificacion de Hermosa, y de V.S.
no sabe se Negocia a la Librancia de
Fernandez en Madrid.
R.to Como no se sabe q.e pide

Valorem mandatum mihi admittit a post Completorium
Die 29 Septembris 1796
Q.e Viernes 2.

En Jueves Juez Secular q.e Vicario
admitio por una Depositaria de 12 años
y q.e V.S. digan si se admite
R.to Se admite no. 1. sera mudada
Juan Antonio Olivares

Viernes 7 Octubris 1796 Hora Nona matutina

Comparecio
Dn Antonio
Pedro Sanz del Rio
Vecino

Maria Valdes Olivares
Vecina

Maria Vec.a Contenida en el Pre.te dice
Contenida en q.e ab reptad. Demanda
se digne conceder li 15 dias de Plazo
Demanda para amonestarse, dello q.e recibira
por merced
R.to Q.e no ha lugar

Juan Portillo Demanda Juan Portillo Criado q.e fue de esta
Demanda la Vecindad de V.S. ab reptad. Demanda
en pesos la segunda de las 3 por acostumbrada

a demanda ella y contraria p.ª lig.ª Jhon
contada de parmitada

R.ª Le li domia m.ª

Jhon.ª y Vizcai Jalo Pan.ª y su
ab.ª repta, Jurramon á V.ª la guarda
Jhon.ª y Vizc.ª acostumbrada del mijo Uzume de todos
ai uden gas. Jhon.ª de Uzume de la corda á costa de guerra q.ª
Jurisdicion fuer de pont de los cargos
resulten de la querella q.ª estavan
dominal de la obra de cruz de Uzq.ª

R.ª Lo mesmo al Jhon.ª de Uzume

Eudal Jurisd.ª Vizc.ª y Corregidor ab
Eudal Jurisd.ª Vizc.ª Corregidor ab.ª repta demanda á V.ª Vizc.ª por
Vizc.ª demanda Vizc.ª Executorio, á bendido la obra
segun arriba de los comprados de
puente q.ª acostumbra

R.ª Concedida m.ª

Vizg.ª Corregidor Juez ab.ª supra dicha
Vizg.ª Corregidor mesma dijo q.ª la merced seguida en el
Uzume, de todos los Pasados de Ugar
por lo acostumbrado Cortesia fuer de
pan de tercios por mitades cada
Uzume en lo corpal del Alcalde
de esta villa.

R.ª Concedida m.ª

Alcalde Vizg.ª del Jhon.ª Borg.ª Corregidor
Alcalde Vizg.ª del Jhon.ª Borg.ª Corregidor dijo q.ª por parte de V.ª Vizc.ª q.ª le presentó
presentó el Jhon.ª Corregidor un pedimento
de no haber Capitan, Juramento

Vizc.ª y presentó acusacion, contra
Vizc.ª y presentó q.ª no ha sido de imponerse el cumplimiento
los dos ángulos de Jhon.ª de Uzume y q.ª
no fue presente á V.ª

R.ª Concedida la Vizc.ª y presentó
acusacion contra el Jhon.ª Corregidor como
q.ª se averiguó de proceder en razon
q.ª pone cosa de la Jurisd.ª de V.ª

El Jhon.ª Corregidor fue presente dio contra, la
Causa de los Uzume de los dos q.ª Vizc.ª averiguó
del Jhon.ª Uzume por causa de los arrangues el cumplimiento
auxilios q.ª era el Jhon.ª Uzume pueg.ª propios
los Corregidores Pontificales y q.ª á
ocasion por ser pena á la persona
cia del Jhon.ª Uzume en q.ª pone cosa
á Vizcaya nombrar por Vizc.ª Vizc.ª Corregidor
ab.ª acusacion de la Jurisd.ª de Dago, y se
decreto en ser a V.ª

Dijo
q.ª a. con Uzume q.ª pueda sobre los
Corregidores Pontificales, el Vizc.ª Corregidor
por auxilios de los cumplimientos de
Vizc.ª y Pontificales

Alcalde sobre
Vizc.ª y por
aumentar ab.ª los Jurisd.ª y Jurisdicion pueg.ª con
Jurisdicion y los
Vizc.ª

El Jhon.ª Vizc.ª Corregidor q.ª dicen
la contra tenia Uzume ab.ª los pueg.ª
Vizc.ª y por pena ocasion q.ª Vizc.ª
aumentar ab.ª los Jurisd.ª y Jurisdicion pueg.ª con
Jurisdicion y los
Vizc.ª por el modo q.ª se presentaron Vizcaya
respuestas de una y otra parte, habian muerto
los Valentin de una y otra q.ª el pri-
mero reo de los y el segundo los
q.ª los q.ª tomaron en los pontificios de
Eclesiasticos Vizcaya con advertencia,

y assi habian pensat dits Sors q. se
aumentas el salari del Sindich, com ha
major empleo, fins a 60 tt y al Subsindich
fins a 50 tt y assi se creu q. hi havria
pretensions de mes merit al Subsindicat

R.t Se aumenta al Sindich y
Subsindich fins a las quantitats han
dit, dits Sors, y q. fassan corre la
veu del aumento se hasset, perq. se
presentan pretensions.

Matas sobre el espolio de Palladares se trova en la Sacristia.

El Sor Matas fou present las evaluacions
se habian fet dels Pontificals del Sor Valla-
dares y digue q. si se habian de vendre
[illegible] perq. si [illegible]
algun [illegible] volia comprar alguna
cosa [illegible] los [illegible] de [illegible]

R.t moltas gracias y q. [illegible]
[illegible]

Die Lunae 10 Octobris 1796 hora Xa mat.a

Convocats.
[illegible]

Orteu
Pelfort
Sans et Rius
Andreu

Matas
Altube
Oliveras
Vallier

Fran.co Fabricies Amana cobra de una confesa

Fran.co Fabricies al [illegible] Amana
[illegible] copia autentica de la confesa
q. als 23 Juny 1756 [illegible] los [illegible]
[illegible] y Geronima Galeran y [illegible]
de una pessa de terra de [illegible]

Certifico com lo R.t Eudalt Genis necessita pendrer la Brisa com acostuma tots los anys pera fortificar los Nirvis.
Barna 4 de 8bre de 1796.

Ita verum est.
Dr Benedictus Estrada

any fin al dia present. Dejaré dit Sor
q.e las sentencias y percepciones de dita
rosa era tot cert, pero q.e ignoraba
la causa perq.e habia cessat de cobrar

R.t Q.e continue la comissa y ave-
rigue qual es la causa perq.e no ha
cobrat aquestos anys.

Die Veneris 14 Octobris 1796 hora N.a mat.a

Convocan.
P.n Sagarriga

Orteu
Pelfort
Sans et Bun
Andreu

Matas
Altube
Oliveras
Tualler

El D.or Font demana, lic.a per ausentarse

El D.or Joan Font Pbre. ab supra demana lo bernis.e per ausentarse per estar de 15 dias deixan per subsi-
tut de son empleo el D.or Driol

R.t Concedida mis.

D.a Rita Salvato Viuda ab supra demana a V.S. se digne manar

D.a Rita Salvato, esmena de Batisme

all Sagristans menors de esta S.a Ig.a, q.e en la partida de Batisme de sos Fills D. Anton Salvato, y D. Joe Por Salvato, sia donat lo tracta-ment de Don q.e se omiti en ditas partidas, y q.e les corresponde com a Fills de Doctor, en facultad

Dn. Joseph Texas Mesge Titular de la Vila de Sta. Maria de Arens de Mar Corregimt. de Gerona.

Certifico: Com lo Señor Dn. Franco. Sans y Sala Canonge de la Sta. Iglesia Cathedral de Barna. Continua ab la mateixa indisposició, que de molt temps à esta part lo molesta; per qual motiu necessita de continuar à respirar aires campestres per sa curació. Arens de Mar als 9 8bre de 1796.

Dn. Joseph Texas

---

mayor, q. lo era son Parad. Dn. Jose Salvat Dr. en Medicina

Rt. Pase a los Ayuntamts. menores perq. la comunican

Certificació de Mesge, del Sr. Sans.

El Sr. Secretari llegó una fe de Mesge q. li embia el Sr. Sans, en q. dia debia continuar en pendrer aires, per lo q. demana à V. S. se encontra la Vila y pres.

Rt. Se continua la Mca. y prevenda informació cuna al Sr. Dn. Franco. Sans

Carta del Ayuntament

El Sr. Secretari digué q. el Sr. Canonge Boig li habia donat una carta la q. era del Ayuntament q. dia q. el Torner de V. S. no se proposaria de vendrer mes pa. del conseguit en la concordia, per ser perjudicial y contra lo q. se resolt el Ylte. Ayuntament y proposa à V. S. alguns medis &c.

El Sr. Jaquerinya digué haberli dit el Sr. Boig q. ates ser aquest Sr. y el Sr. Sobregrau los q. cuidan de la panaderia de V. S. y estan los dos impedits, demanaban nombrar altre Ynd. perq. los pagues ajudan y fer las diligencias q. combinguen

Rt. Se comet la dita Carta als Sres.

Rom y Obregon con traslado al Sor
Dor Manl, Pany. lo ayuda en las
Diligencias se mandan, y q. el Sor
Escribano se confiera juntos de los dos
Sores para q. se responda á vno y otro
recibo

Mateo Inhama
los m.s de Tello
Roa y Ximeno
Bruna

El Sor Mateo Inhama los mrs de Tello
Roa y Ximeno Cruz manchado y Ybarra Procu. como
lo dia 3 del presente q. siguió dho Sor q. quant
se amanuda subsistir de mancomun todo
Pleito se trata como en el Sor de Sr. Gobd
para lo mandado vuelto del oficio a dho Capn.
para q. dho Sor. vea lo actuado, alegue lo que
combenga en su derecho, y exprese lo que
se le ofrezca, sobre la nulidad q. pide Roa
en Rt de q. fue vista al Sor. Capn. y sin pase la nulidad.

Dilixencia 17 Octubre 1796 Roa Sr. maturina

Conformes
Sr Ortiz

Romero
Velasco
Ramirez Ruiz
Ybarra

Muñoz
Alvite
Olivera
Bustillo

El Sr. Gobd. El Dor Ramon Castrillo Abo
y Dor. de Real Hacda. de esta
Jurisdn. la Mta. por incumbencia
para los negocios de un mes por hallarse
Ausente para cumplirlo
Rt. Conforme m.s

Pedro Valdes Pedro Valdes propone el concurso para
por adjudicado de la Casa de Vecindad y cuarto de los fundos
de esta vecindad Sr. Dr. Gobernador con el cargo de Alcaldes
antiguos, los adjudicados Josefa de Juana
Martinez Ybarra y Castrillo, como
propio de todos, fundados en lo Rot.
Ordenanza Castrillo Escribano de

aguas Mayores, y que los abonen en los años
1795, 1796, 1797, y 1798,

Rt. Lo espuesto.

Alvite Mtc.d
y parte
Jurisdiccion
causa

El Sor. Alvite demanda Mtc.d y parte
Jurisdiccion causa.

Rt. Conforme m.s

El Sor Juan y Ruiz demanda la Mta
Juan Ruiz y parte
Jurisdiccion causa

Rt. Conforme m.s

El Sor Juan Martin Juan y Andres
Juan Martin estan de parte q. para hacerse cargo
vecindad de la casa del Cabildo de Indias, para lo
Andres, causada que fuia gran pitanza a los Pobres de
Mta, causada que fuia gran pitanza a los Pobres de
por la cofradia de la Sta Capilla, entró yo de mayordomo con
de las aguas para regar mi huerta del Sr. de Carey,
y q. se le prorrogue dho. se mande á dho
la comunidad. se presenta en la pena capitular
Sr. Dr. no alegue,
Rt. Dho. á la demanda del dho Sor. Mateo

El Sor Andres con el Juan Martin dho
Andres sobre q. proponia que una regada nueva de agua
se portaba en los Pinares para portear algun guano
las peñas del de la Sta Capilla, se podia portear
nuevo. o combenia las pared del Huerto, q.
siguiendo ab bordon de las peñas de la
Iglesia, para fuera aguellas nuevas pared,
y el concedido mas para
Rt. Le primero las peñas del nuevo
siguiendo ab bordon dellas peñas de
la Hg.a

Juan Martin
sobre
una causa
del Vecindario

El Sor. Ramon Juan Martin presente
que ab los dos Sores Comisionados para
responder á la causa de los Cuatro
sobre el modo de venderse los cuatro

11

q.e pagués comissió el Prothonotari de la Canonja: Acordaren dits Ll.s q.e se tinguessen, q.e la vila comenda de 29 de Novembre de 1662, ja suministrava moltes barraques, per impedir qualsevol excés, y per lo tant q.l no augmentassen ni proposassen nous medis. Vist per q.l en la experiencia mostrava, q.l aquests no eran bastants, lo Cap.l nostrejnia lo tractava arreglablement de aquells q.e no respectassen a la comenda. En lo demés digueren se hauria com.t al Infante Donat a 2 de Novembre de 1788.

R.t molts gracies d'esta S.ria y q.l se reposseyrà al Ill.e Ajuntament com.t Transcriptat.

Olivers, sobre lo q.t a les Ll.s de remunerar al fondo Pio Beneficial

El S.r Oliveras, Canonge, q.e se servis Vd. dir q.e a los 2.s se trobà de comanat a la Diputació del Braç, en lo temps vacant, ya de Ambaixada y Barcelona, pera lo fondo pio Beneficial.

Diputat vacant

R.t q.l

R.t q.l ordenar de informassen los S.rs 2.s ordinaris del fondo Pio Beneficial, y també comuna als S.rs Ortau y Doctoral

Sans informa a m.r la Thesoreria y Pauli Fall.

El S.r Sans informa al m.t R. Tribunal de Vista Fall 2.s Demana gracia de mitg Hivern comuna Dotze Novembre y dejué y que los sia esta en comenda.

R.t Concedida en c.

Ortau informa a m.r la Thesoreria

El S.r Ortau informa al m.t R. Tribunal de Vista Fall, y dejué q.l Thesoreria no hauria pres lo any 81, y q.l se li deguen los restes y q.l se li pague lo demés

+ Comuna lo 20 de 12.e Letom.

R.t Se Informa

Parlamentum in Sacristia tempore Litaniarum die 20 Octobris 1796.

De Beceris 12

Le comitta per causa de q.e el M.e Canonge Jeuprotent que estan encarregat de la Capella de la Eulalia, per haverli demanat el S.r Sans, per lo temps de sa ausencia, feta a 12 q.e la Decana de la Eulalia Demanaba permis per fer la festa de la traslació q.e cau el proxim diumenge, que aquesta demana a la Santa un vestit fondo morat, q.e era el q.e presentaba a Vt. é aquella demanaba q.e se li donés a la Sacristia en lo dit dia a la matinada

Vt.r se feia cor am demanat, y se donan las gracias als Decans de la Eulalia per la demostració transfet

Llamàt sobre lo Decans de la Eulalia de vestit fondo morat per lo dia de la traslació

Die Lunæ 24 Octobris 1796 hora N.a matut

Convocati Dn Domen

Mon
Bofart
Vindrell

Marcet
Guixtarna
Alsina
Oliveras
Tarella

Magnif Comis Visitat ab supplica demana la gracia al Illustre per lo extraordinari de pera de terreno q.l

Magn.l Comis gracia al Illustre

pueso en lo corral del Alagues, Abra
de la Puebla de Segura

R.t Concedida m.t

El D.r Pedro Antonio Tomé de
Pedro Antonio Tomé con Isabel Romana, q.e por convenirle
Isabel Romana contraer Matrimonio con Juan Antonio Tomé, y Maria-
na Vecinos de la Villa de Segura,
son Hijos legitimos del Mayor de 1750, de
cuya edad consta por Fe de Bautismo, de
edad de la una Parte, y de la otra
de Veinte años, y entre ambos
no hay impedimento canonico, ni civil
para contraer Matrimonio, segun
Fe de Soltería

R.to Como lo pide, y q.e se
entregue la Fe

Juan Jose Pagan de la Ramos. de
Juan Jose Pagan Baldivia, de Chiclana de Segura
Pide la gracia del Pedimento
por la compra de la mitad de una
casa de teja compuesta de cuatro
salas, de dos corredores, de dos
patios, de un horno, sitas en la Villa
de Segura

R.to Como lo pide el Sor Alcalde Mayor

Cumplió con Cuentas

Entró el Mayordomo de la Cofradia y dijo
q.e el pasado 2.o de Xbre. hizo Cuenta
de lo que havia recibido, y gastado
en la Fiesta de Ntra. Sra. de Guadalupe
Patrona de esta Villa, y que
resultaba alcance contra si de
Reales de Vellon, los que
ha entregado en Arca de tres llaves
R.to Que se le admite la Cuenta, y si no
la ha entregado

Alcalde pregunta Alcalde dijo q.e el Sor Alcalde
los Testigos y Alcalde dijo los Testigos de Asistencia
de Asistencia fuera de q.e estaba fuera de la Villa D.n Pedro Ma-
Segura al Alcalde del Segura de esta Vec.d y a
Alcalde aquien Jose los Testigos contenidos y
Testigos arriba Firmaron con S.a de que
R.to Como lo pide, los examinen
los Sres. Gutierrez y Delgado

El Sor. Alcalde dijo q.e atento lo que
resulta del Sr. sobre q.e se practique la Diligencia
los Principales del Sor. Alcalde Mayor, q.e se
trasladen al Palacio de S.E. q.e se
El Sor. Alcalde, el Sor. Alcalde Diego Pedro Alcalde
acuerdo del Real Comprensivo q.e efectivamente han de-
Principales del pasado nombrado si habia gente y enfermos, y
Alcaldes. son enfermos por su dolencia con
efecto, con tanto que sean sabanas de Pon-
cho, q.e asi lo hizo y es en la Cuenta, y
asi q.e S.E. determinia si se enfermo
con tanto, cuyos en fierro y pobres
pasado, y enfermo, pues con fin para
R.to q.e como lo dos Sres. Legos
mayor la cuenta, y q.e se devuelva
a la parte dicho

Pedimento Sacristia tempore Quaresmæ

de 25 Octubre 1796

R.to Decreto

Relacio del Sr. los Sres. Gutierrez y Delgado fueron se-
cumplimiento con lo q.e se dispuesto, del nombramiento
de los Peones de la Diligencia del Sr. Alcalde de la Diligencia de Dega

de esta Sta. Ygl.a al Sr. D. Pau Sitjar, com tenia la collació, y los poders q.e fa aquest Sr., al Sr. Llorens Pérez en son nom prengué possessió de dita Dignitat, y q.e son estats corrents y segons acte.

R.t q.e se embiarian á tots los Ynd.s de Y[illegible] per lo día de demà per [illegible] per donar possessió de la Dignitat al Sr. Sitjar.

Die Mercurii 26 Octobris 1796 hora 9.a mat.

Convocats per Porter [illegible]

Llorens	Sagarriga
Oriola,	Garriga
Gorran	Alzibe
Pelfort	Terillon
Prádanos	

Entrá el Subsíndich — Entrá el Subsíndich y fou relació de haber combidat á tots los Ynd.s per donar la possessió al Sr. Sitjar.

Entra el Not. — Entra el Not. junt ab los Srs. Llorens q.e segons los poders li donà el Sr. Sitjar li haben [illegible] la possessió, y presentá los despatxos, collació, y demanà al Ilte Cap.l la possessió, ans també se presentaren los poders, fets en favor del Sr. Llorens Pérez per prendrer la possessió, y se [illegible].

de prenner dita possessió als Srs. Canon.s Josep Pelfort y Quintana, y [illegible] segons acte, y [illegible] [illegible] per relació de estar convocats, y q.e no los habia [illegible] ningú, y se li podia donar la possessió.

Relació dels Comissaris. — R.t Se li donia la possessió.

Entrá el Not. — Entrá el Not. á qui se digué q.e el Ilte Cap.l habia resolt donar possessió al Sr. Pau Sitjar, de la Dignitat de Degà, y q.e segons los poders aquest Sr. la pendria el Sr. Llorens.

Manifestaren los habits de Chor los Srs. Comissaris, y el Sr. Llorens y después entraren junt ab lo Not. del Ilte Cap.l y prengué aquest Sr. la possessió, per la presencia de la Sta. [illegible] y demés [illegible] segons acte.

Possessió de la Dignitat de Degà.

Després el Sr. Llorens de haber pres la possessió, se entrá al estat [illegible] q.e era al estar [illegible] del Sr. President, y donà en nom del Sr. [illegible] regraciar [illegible] al Ilte [illegible] y el Sr. President lo contestá en nom del Ilte Cap.l segons en acte.

Gracias q.e donà al Ilte Capítol el Sr. Llorens en nom del Sr. Sitjar.

Die Lunae 31 Octobris 1796 hora 1.a mat.a

Convocats
P.s Becar

Lomar
Ponsich
Pelfort
Andreu

Matas
Altube
Oliveras
Tavallera

March Costa Lic.a per ausentarse

March Costa Pbre. y Bolser de la Canonica de S.S. ab supra. demana lo permis per ausentarse per alguns dias, deixant per cumplir son ofici al Rnt. Bernat Guardans Bolser de la Comuna.

R.t Concedida m. s.

Carlos Gibert gracia de llibrete

Carlos Gibert Llibreter ab supra. demana la gracia del llibrete per lo establiment de unas casas sitas en la llibreteria, alou dels Aniversaris comuns.

R.t Concedida m. s.

Matas, sobre q.e hi habia necesitat de aclarar los alous &c

El S.or Matas feu present, la necesitat q.e hi ha de aclarar los alous del carrer nou de la rambla, y q.e es precis q.e V.S. faria levantar un plá de dit terreno per la distinció y claricia de dits alous, per haver en la actualitat alguns actes detinguts per falta de dita claricia, y juntament per quant vinga lo

cas de representar a S.M., ó a la Ciutat, per la indemnisació dels alous q.e V.S. ha perdut, en lo terreno q.e ocupa lo carrer per lo q.e si apar a V.S. podia donarse la orde al Maestre de Casas, q.e junt ab los demes dels S.ors q.e tenen alous en dit carrer se faria lo sobredit pla.

R.t Fot a la direcció dels dos S.ors Adm.s

Die Veneris 4 Novembris 1796 hora 1.a matut.a

Convocats
P.s Ponsich

Llorer
Pelfort
Andreu

Matas
Altube
Oliveras
Tavallera

Carta de S.M.

El S.or Secretari feu present una carta q.e li embia S.M. en que diu, embia a V.S. copia, de una del S.or Duc de Alcudia en q.e diu la carta q.e se comunica al S.or Valladares ab fecha de 26 de Decembre de 93, sobre q.e a los subdelegats Castrenses no se les impedeguia per los ordinaris, el q.e pregueran celebrar missas en sus Yglesias, y administrar sacraments &c. y arrelou la carta dien q.e S.M. vol saber si antes de hora habia arribat a la noticia de S.M. la tal orde, y si la te

el Capitol, si se procura ó no sa
observancia, é igualment de la
circular de 31 de octubre de 81, y
en cas de no haberse cumplert
q.e diga S. Y. quins son los motius
y lo demes q.e se ofereixquia &c.
S. Y. demana ass. se servexquia
informar per poder acordar en la
contestació q.e se li demana.
R.t Se contexte al recibo, y pase
la carta als S.rs Comissaris.

Carta del Edi-
tor de la Guia
Ecclesiastica

El S.r Secretari feu present una
carta del Editor de la Guia Eccles.a
en q.e demana se servexquia ass.
embiarli los noms de tots los Ind.s
q.e compraren lo Ill.e Cos, per sa
antiguetat; y el S.r Secretari preguntà
si al S.r Degà se li posaria Bisbe
electo auxiliar de este Diocesi.
R.t Se donia la noticia q.e
demana, y q.e al S.r Sixar se li
posa, Bisbe electo auxiliar.

Matas informa el m.l de Pere
Font

El S.r Matas informà el m.l de Pere
Font comes lo dia 24 de octubre de 95
y digué q.e atés no haber presentat
Pere Font lo acte, se podia decretar el m.l
q.e en venda persona no se li concedeixo
la gracia, y q.e no son persona se li
concedeixo m.s
R.t Se decretà com ha proposat dit S.r

Die Lunae 7. Nov.bris
1796 Hora xa Matutina
Convocati
Preside Orteu

Llose Matas.
Ortiz
Gomar Tivaller.
Ponsich
Andreu

Suplica del R.nt
Joan Carlonell.

Joan Carlonell Preb.re ab supli
ca exposà que ll que servia lo
empleo de Sagrista de S.ta Eulalia
tenin solamen los reddits de una
Rosa; per lo tan suplicà algun
aumen o per via de gratifica
cio, o de salari. &
Se resolgue que dita supli
ca pases à informe al S.r Canonge
Protector de S.ta Eulalia.

Carta que feu
presen lo Secre
tari.

Lo Secretari feu presen una
carta del Editor de la Guia ecce
siastica en la qual se li manu
ba la acostumada llista de los
individuos de la Iglesia.
Se acordà que se li dones.

Sepultura del R.nt
Cap.llania.

Lo S.r Presiden manifestà que
havia mort lo R.nt Josep Soler

capellaniu ac aquesta Sta Iglesia, qual desitjava enterrarse en ella i al mateix temps la Germandat demana per conducto de dit Sr President lo permis per fer la absolta al difun insinuat.

Se admetè la sepultura, i se donà lo permis per la absolta.

Noticia de algun exes donada per los Sagristans majors.

Los Sagristans Majors donaren part de que en lo drap del tern de tiso encarnat, que serveix per la troneta del Coret se trobaren hafaltar 4 palms de roba ab son galo corresponen. Digueren si lo posarian servible? I al mateix temps insinuaren que la indicada falta, provenia de poc cuidado en algun dels dependens. Per lo qual demanaran que se prenguesen eficaces providencias a fi de que tots estesen vigilans i cumplisen ab son deber.

Fou acordat: que lo drap se posas serbible. I que tots los ss Protectors que notian alguna falta en los dependens de sus respectivas administracions o oficis la comuniquian al Sr Antiquior, perque cuidia de posari remei.

Die Veneris 11 Novembris 1796 hora 2a

Matutina Conuocati

Praeside Orteu.

Lloser. Gagarriga

Gomar. Quintana.

Ponsich. Tivaller.

Pelfort.

Andreu.

Suplica de Josep Mariano Llobet Procurador del Collegi de Sn Sever.

En aquesta suplica dit Josep Mariano Llobet, en nom de son Principal demanà que fos manat al Notari de Capitol, que i satisfet de sos drets, donas al expresat Procurador copia autentica de la Confesio que Pere Font feu a la Pia Almoina de una pesa de terra de pertinencias del Mas anomenat Bardina, situat en la Parroquia del Prat, baix lo cens de 5248 qual se troba continuada en la segona designa del folio 12 del Manual de 1661 a 1667. Igualmen de altre confesio que feu de la mateixa pesa lo Collegi, son principal que esta continuada el el folio 16 del capbreu de 1739. a 1751. Quals confesions digue que se necesita

ban per produir en autos de la cau
sa que lo Collegi de Sn Sever segueix
contra Dn Josep de Amigant.

Se resolgue que pasar a infor
me del Administrador de la Pia
Almoina.

Suplica de Miquel Ballester.

Miquel Ballester Cerer de la
present Ciutat demana gracia de
Lluisme per la compra de un cens
radicat sobre unas casas sitas en lo
carrer de la Boqueria; sobre las
quals lo Capitol, com a Adminis
trador del Aniversaris comuns,
reb, en Señoria mitjana, un cens
de pensio 4 tt 10 ₰.

Fou feta la gracia seguin lo
estil acostumat.

Suplica del Rnt Josep Guitat.

Lo dit Rnt Josep Guitart
Animer de aquesta Sta Iglesia,
Atenent al aumen que han pres
los comestibles, i que no obstant
lo haverseli aumentat en 60 tt
son salari no li sufraga aquest
per mantenirse ab una despesa
competent; I per altre part, com,
en son judici, no sia incopatible lo
empleo vacant de Subsindich, ab

lo de Animer, que regenta; per tan de
mana: o be que se li aumenti la dota
cio en la quantitat ben vista. O be que
se li provehesca lo empleo expresat.

Se acordà que pasas al Sr Antiqui
or i Secretari.

Die Lunae 14 Novembris 1796 Hora xa
Matutina Conuocati, Praeside
Beccar.

Lloser. Orteu. Ortiz. Gomar Ponsich Pelfort Andreu

Cagarriga. Matas. Oliveras

Suplica del Administrador del Vaci de Vergoñans de Sta Maria del Mar.

Lo Sr Felix Prat ab suplica di
rigida al Capitol manifestà que: troban
se Administrador del Vaci de pobres Ver
goñans de Sta Maria del Mar ana ha
encontrar lo Forner de la Canonja
(havenlo avisat tres dias antes) a fi de
cobrar lo pa de rosas que la Pia Almoi
na de la Catedral, dona a dits Pobres
Vergoñans cada primer Diumenge de
Mes i lo dia dels Difuns. I si be que
aquest es un costum antic, practi
cat en la forma expresada; no obstan
lo Forner se li manifestà molt esquiu;
no li donà lo pa sino lo dia que a
ell li aparague be i aquest fou de in
fima qualitat, contra la costum obser
bada lo aiñ 1782. 1783 i antecedens.

En aquesta atencio demanà esmena de las preditas cosas. i juntamen exigi alguna porcio de si igualmen com deguda per la Pia Almoina als Vergoñans.

Se feu comisio per lo examen del contingut en dita suplica, al Administrador de la Pia Almoina.

Suplica de Domingo i Eularia Coromi nas i Nogues.

Dit Domingo i Eularia Coromi nas i Nogue Mare i Fill demanaran gracia de Lluisme per lo establim.en de una casa sita en lo carrer den Amargos que se te per la Pia Almoina.

Se feu la gracia segons costum.

Altre suplica de Fran.co Parellada.

Dit Fran.co Parellada demanà gracia de Lluisme, a fi de verificar la compra de unas casas sitas en lo carrer den trenta daus.

Fou consedida segons estil.

Carta de D.n Josep Doblado.

Dit Doblado enuncia la subscripcio als llibres de Cor que se inprimeixen en la sua oficina. Ponderan la gran utilitat que resulturà al public de dita obra.

Se li respongue que se estimaba sa atencio i que se tindria presen en lo cas de que se necesitasen llibres nous, per deliberar si seria millor ~~lo~~ seguir lo metodo antic, o be lo que ell presentà

Parlamen ~~temps~~ de letanias

Dia 21 D.n Mariano Quintana demanà que fos convocat parlamen en el qual (presidint lo S.r Beccar) demana i se li concedi llicencia per celebrar en la funcio de un havit que se donà a D.a Rosa Cunill, en lo Monastir de S.ras de Valldonsella, junt ab la facultat de valerse del Ministres i ornamens de la Iglesia Catedral.

Parlamen despues de completas

Dia 22 lo S.r D.n Fransesc Lleonart demanà parlamen en el qual (presidint D.n Francisco de Orteu) proposà si se admetria la Sepultura de D.n Josep Alexandro de Bruieres Bisbe de S.nt Omer. que se trobaba difunt i de cos present en aquesta Ciutat; i en cas de admetrerse, com se practicaria la funcio del entorro.

Se acorda la admisio i en quanto a la forma, o modo de practicarla se deixà a la disposicio de D.n Fran.co de Orteu i del S.r Lleonart ~~los~~ dos canonges i Comisaris elegits a aquest fi, i per lo de examinar los exemplars que se poguesen trobar en aquesta Iglesia, relatius al asumto de que se tractaba.

Parlamen a temps de Lletanias.

Dia 24 Lo Sr Dn Fransesch Lleernat (presidint lo Sr Orteu) proposà que en atencio que lo temps estaba mal, no se podria anar ha vuscar lo cadaver del Ilm Dn Joseph Alexandro Bruieres i en aquest cas, com se faria. Se resolgue que se portas lo cos en Sta Llucia, comse acostuma en semblans ocasions, en aquesta atencio, anaren en la casa 9 sacerdots ab manteu i sotana, lo Boser de la comuna, alguns Tonsurats ab sobrepellis per portar los bordons. Los del Hospici per las atxas i juns lo conduiren en dita Capella ahont lo anaha vuscar lo Cos del Capitol ab profeso voltan lo claustro e Iglesia.

Die Lunae 28 Novembris 1796 Hora pa matutina Convocati Praeside Montoliu.

Lloser.	Çagarriga.
Ponsich.	Matas.
Pelfort.	Quintana
Sans et Rius.	Oliveras.
Andreu.	Fivaller.

Suplica del Rnt Onofre Artigas.

Dit Rnt Artigas Claustrer de aquesta Sta Iglesia en atencio de haver v 22 que està servint lo expresat empleo, i de ser curt son salari demanà lo empleo de Subsindich.

Fou comesa la suplica al Sr Roitg i Secretari.

Memorial de Franco Caue

Franco Caue Revenedor demana la gracia de Lluisme en atencio que desitjaba comprar una casa i hort situat en lo carrer del Hospital de la presen Ciutat, i de trovarse aixo en alou dels Aniversaris comuns.

Se acordà que se fes segons estil.

Altre gracia de Lluisme.

Josep Busquets Pages de Sn Quinti de Mediona demana gracia per la compra de un pedas de terra de regadiu devolia efectuar en dit Terme.

Se li concedi. Advertinlo que una altre vegada manifestes la Administracio a la qual espectes lo alou.

Altre gracia de Lluisme

Lo Patro Joseph Sauri, en atencio de no haver tingut efecte la compra, de una casa, sita en Arens de Mar al carrer de la Parera, que esta en alou de la Pia Almoina, qual desitjaba fer Anton Albosa Comerciant, i a queix fi havia ja demanat la gracia de Lluisme i la tenia otorgada ab Decret de 3 de Mars del corrent any, solicita que se li concedesca a ell, en lo

cas de que quedian allanats alguns dup
tes que se han proposat en la Rl Audien
cia.

Fou comes al inmorme del Sr Ad
ministrador de la Pia Almoina.

Suplica del Rnt Josep Dages. per lo Subsindicat o per ser Conductiu.

Dit Rnt Josep Dages Beneficiat
de la Parroquial Iglesia de Sabadell
presenta suplica demanat o lo Subsin
dicat, o be que fos admes com a Con
ductiu.

Pasà tot a informe del Sr Roitg
i Secretari.

Dubte del Secretari.

Dit proposà si se faria gracia per
la posesio del Deganat, de la qual tenia
entes que se havian olvidat en lo Ca
pitol de posesio?

Se resolgue que se fes segons cos
tum.

Altre dubte del Imateix.

Lo mateix proposà si se fixarian
uns edictes de una Xantria de Prela
da, que no havian vingut ab carta de
ofici, segons costum.

Se acordà que no se fixasen.

Los Administradors de Carniceria.

Lo Sr Penitencier i lo Sr Ponsich
com a Administradors de Carniceria, pro
posaren si se donaria permis al Arren
dador de la Carniceria per matar to
sino segons ho practica la Ciutat. Se
li parlara de aumentar lo preu
per la facultat de matar. Quin dia

se matara i quin numero. Item si se
aumentara res al Majordom sobre lo
que te per la matansa.

Fou acordat que se donesen gra
cias a dits Srs. Que sen matasen 6. i que
los demes corregues tot a diceccio dels
expresats Protectors.

Informe del Sr Matas sobre los Memorials de Josep i de Anton Sarrie Germans.

Dits demanaban la gracia dellu
isme acostumada, per lo establimen de
una casa en la Rambla en atencio que
en la escriptura no sels denuncia lo
alou. Lo Sr Matas digue que son parer
era que a Josep se li fes la gracia. Pe
ro que a Anton se li negues en aten
cio de que ja estaba pulsat per la Cab
brebacio.

Se resolgue que se decretasen
los memorials al tenor del informe.

Altre informe del Sr Matas sobre lo Ml de Felix Prat

Sobre lo Memorial de Felix Prat
Obrer dels Vergoñans de Sta Maria
del Mar presentat als 14 de Novem
bre del present aiñ. Informa de que
la Rosa del vi no se acostumaba ha
pagar pero si la de pa. Aixis que se
podria decretar que en quant al vi
no te lloc: que lo pa se li donarà
avisan dos dias antes i que se pendra

providencia per comenar lo de la mala qualitat.

Fou tot acordat del matex modo.

Proposicio del Sr Quintana.

Dit Sr ha proposat que era precis pendrer providencia contra lo Forner de la Canonja atesa la mala qualitat del pa que donaba a tots los individuos de la Iglesia.

Se acorda que lo Sr Roitg i Sobregrau, com a Protectors del Pastrim providenciasen sobre lo particular. I en atencio de so attaques sels añadiren los Srs Quintana i Sans i Rius.

Die Veneris 2 Desembris hora decima Matutina Conuocati Praeside Orteu

Lloser, Quintana,
Gomar Fivaller.
Ponsich.
Pelfort
Sans et Rius.
Andreu.

Suplica de Clement Pere i Joan Calsada.

Clement i Joan Calsada Pare i fill Pagesos de Sn Climen de Llobregat demanan gracia de lluisme per lo establimen de una casa i hort immediat al Fosar i carrer Major de dita Vi

en alou de la Caritat.

Se acorda more solito.

Gracia de lluisme a Vicens Cardus de Terrasa.

Dit Cardus demanà gracia per la compra de un casal situat en la Parroquia de Sn Pere part forana de Terrasa en alou de la Pia Almoina.

Se feu more solito.

Comtes del Pr de Vilafranca.

Felix Pometa Procurador de Vilafranca de Penades presentà los comptes tocans al añ 1794.

Se resolgue que passen als oidors de comptes.

Suplica del Sagrista de Sn Olaguer.

Lo Rnt D. Joseph Serra Sagrista de San Olaguer. Exposa que trobanse ell en la absolta del Ilm Frances Dn Josep Alexandro Broieres li robaren en sa casa una partida de diner que custodiaba com a Procurador de la Lluminaria, de la Pia Almoina, i de la Sagristia. I a mes unas 24 tt. proprias.

Fou comes a examen dels respectius Administradors.

Carta del Capitol de Zaragosa

En aquesta se respon a la pregunta que se feu de com se portaba aquella Iglesia ab los Auxiliars. Diuen que no se trobà exemplar de haverni hagut algun del cos. Que en lo demes,

quan sol anar al Cor pasan recado, en
tra per la porta que te al costat dit
cor, rebenlo alli lo Antiquior. Que los
dos se posan a las dos Cadiras de la
testera immediatas a las reixas (no
expresa qui te la dreta) i que se des
tina un Escolar perque insencia i do
ne la pau al Auxiliar comensant
al mateix temps que lo qui la dona
al Decano o Antiquior.

Se acordà que se donesen gra
cias per la noticia, i que se pases
als Srs que tenen la comicia de
formar lo ceremonial del Sr Auxi
liar.

Carta del Capitol de Tarragona.

En ella se demana informe
del modo de portarse aquesta Igle
sia ab los Canonges que han ten
gut algun empleo inferior de la
Inquisicio, en ordre a distribucions
i demes lucros.

Se pasà als Srs Arxivers.

Carta del Sr Dou.

En aquesta fa presen i ofere
ix la nova gracia de la Dignitat
del Ardiaconat del Valles

Se acorda que se contextas segons
costum.

Los Protector de la Carniceria.

Lo Sr Pou i lo Sr Ponsich han fet
presen que se havia fet algun gasto

necesari.

Se resolguè que la casa de la ca
ritat pagues las 13tt 2 ß 2 que importa
ban dits gastos.

Los Majorals de la Concepcio.

Entraren ab la forma de
estil demanan la asistencia del Ca
pitol.

Lo Sr Presiden contexta del modo
que se acostuma i se acorda la gra
cia regular.

Die Lunae 5 Desembris 1796
Hora 10a Matutina Convocati
Praeside Beccar.

Lloser.	Gagarriga.
Orteu.	Matas.
Montoliu.	Quintana.
Lleonart.	Oliveras.
Ortiz.	Tivaller.
Ponsich.	
Pelfort.	
Sanset Rius.	

Suplica de Casa Amor Musich 5 Desembre.

Ab ella demana algun subsi
di en atencio a sa abansada edat, i
al molt temps que serveix.

Se pasà al Sr Protector de la Mu
sica.

Informe del memorial del Rnt Josep Guitart Animer.

Lo Sr Roitg i Secretari han
informat sobre lo memorial del Rnt
Josep Guitart Animer presentat a 14
de Novembre del corren aui. Diuen

que no son de parer que un Penitencier dels individuos de Capitol tinga lo empleo de Subsindic. Que en quant al aumen que ells son de parer que ja te 360tt pero que atesa la carestia actual, i lo honorific del empleo se li podrian añadir 20tt.

Queda aprobat tot, i se resolgué que aquest i demes aumens que segui sen se pagasen de la caritat, com fo sen aumens de salari

Informe del Memorial del Rnt Joan carbonell

Lo Sr. Protector de Sta Eularia informa sobre lo Memorial del Sagrista de aquella Capella, presentat a 7 de Novembre del corrent ain dien que era digne de algun aumen.

Se acordà que com lo que tenia eran Rosas i cosas semblans, se li aumentas a direccio del Protector de sta Eularia i del Administrador de la Pia Almoina.

Die 9 Desembris 1730 hora 2a Matutina

Convocati Praeside Beccar.

Orteu. Matas.
Pelfort. Quintana.
Sans et Rius. Oliveras.
Fivaller.

Suplica per gracia de Lluisme.

Thomas Puitg demana gracia de Lluisme per la venda de una porcio de terra que poseheix en lo Carrer del Conde del Asalto i Sn Olague en alou de la Pabordia de Agost.

Se concedi segons costum.

Altre gracia de lluisme.

Joseph Olina, Fabricant de indiana, demana gracia per vendrer una casa sita al carrer del Argenter, alou de la Caritat.

Fou acordada del modo acostumat.

Suplica de Genis Catala.

Dit Genis Catala Taverner demana la revendicacio de 2 censals un de preu 220tt i lo altre de 166tt sobre una casa situada en lo Carrer den Monesfi travesia del Carrer mitja al de Sn Pere mes baix, cerca casa lo Sr Marques de Puerto nuevo. Qual casa fou de Fransesch Masacs fuester, se deuen a la casa de la caritat las pensions desde 29 8bre de 1749. Lo suplican ofereix pagar las totas junt ab lo preu dels censals.

Se remete al Administrador de la Caritat.

Memorial del Rn Torrellebreta.

Lo Rnt Ramon Torrellebreta: en atencio de estar proxim ha entrar en la posesio del Benefici fundat en aquesta Sta Iglesia i per los merits del sou Oncle demana lo subsindicat.

Pasà a informe del Sr Roitg i Secretari.

Suplica de Joan Bellvei clergue.

Demanà que se li aseñales dia per examinarse de Can pla.

Fou aseñalat lo capitol seguen.

Gracia de Lluisme.

Dn Joaquim Tos escriva de camara demanà la gracia a fi de poder establir un hort situat al carrer de la Riereta en alou de la Pabordia de Febrer.

Carta del Sr Dou

Lo Sr Dou remet un estat de lo que te vastret per lo Capitol i diu que se necesitaria algun diner per proseguir los asumtos pendens

En aquesta intelligencia, se libraren 22 ~~8~~ rals.

Informe del Ml del sagrista de Sn Olaguer.

Sobre dit Ml presentat lo dia 2 de Desembre de 1796 se acordà que se deixas tot a la disposicio dels Srs aqui fou comes, en atencio de que digueren que era digne de alguna atencio.

Informe del Ml de Casamor.

Dit ab suplica presentada lo dia 5 de Desembre apar que demana justamen, per tan se acordà que se li

40tt mes presentan memorial tots aiñs.

Proposicio del Administrador de la Pia Almoina

Lo expresat Administrador feu presen que: Francisco Mas Notari de Capitol demanaba algun aumen per lo de la Lleuda lo qual li havian acordat los demes interesats. Se resolgue que se li fes a disposicio de dit Sr Administrador.

Die Lunae 12 Desembris 1796 Hora xa matutina convocati Praesi de Montaliu

Lloser.	Matas.
Orteu.	Quintana.
Gomar.	Oliveras.
Ponsich.	Fivaller.
Pelfort.	
Sans et Rius	
Andreu.	

Memorial de Pere Berga Garvellado.

Dit en atencio de haver tingut lo arrendamen dels Cops en lo aiñ 1776 li haver bastret 44tt 15s per gastos que se oferiren comuns als que percebeixen aquest dret suplica que dita quantitat li sia refeta. En atencio que la expresada quantitat es comuna als que percebeixen aquella renda, i respecte que se te formada una Junta composta del Ilm del Sr Intendent i de un Capitular, com a princi

palmen interesats se duptà si se
cometria a algu dels Administradors,
o be si se li diria que acudis a la Jun-
tar per liquidar son credit. Per resol-
drer ab mes acert se encarrega al
Secretari que mires si en las actas
capitulars ocorria algun cas semblant.

Memorial dels Pro homs de la Capella de Sn Esteva.

Demanaran lo permis acostumat
si sels concedi.

Proposicio de Sans i Rius

Sans i Rius demana que en atencio
de son ofici de Doctoral i de substi-
tuir la Secretaria que se li revoquian
los poders per la cobrança del In-
divis.

Se digue que no apareixen del
cas per son decoro dita revocacio,
que continuas.

Admisio a las distribucions.

Joan Bellvei Clergue respecte
de estar ja examinat i aprobat en
lo can pla, fou admes en las distribu-
cions de la bosa comuna.

Die Veneris 16 Desembris 1726
ora xa matutina convocati

Preesi de Beccar.

Lloser. Matas.
Orteu. Quintana.
Ortiz Oliveras.

Gomar. Fivaller.
Ponsich.
Pelfort.
Sans. et Rius.
Andreu.

Gracia de lluisme.

Pau Vila Fabrican de indianas, de-
manà gracia de lluisme per lo establi-
men de un terreno per edificar, situ-
at en Sn Marti de Provensals. Abou
del Benefici de Sn Vicens unit a
la Caritat.

Se feu segons costum.

Memorial de Justina Sagristà.

Ab aquesta suplica demanà que
havent entregat al Capitol los titols
de una pesa sita en los Caputxins
vells que li vene a carta de gracia,
necesitant una copia, o alomenos
apuntacio de dits titols li sia aques-
ta concedida.

Pasà a informe del Sr Carita-
ter.

Carta del Capitol de Valencia.

En aquesta se respon sobre lo
punt de Auxiliar. Dient que alli
dit Sr si es Canonge o Dignitat,
no te preferencia alguna en res
i que usa dels mateixos habits dels
demes.

Lo Sr Almoiner

Ha fet presen que havia adjudicat una Rosa a Da Manuela de Llinas, de Despujol i de Vilalba i las pensions vensudas desde lo ~~to~~ ain 1788. com demanaba ab suplica presentada à 2 de 7bre de 1796.

Se acordà que se estes a la adjudicacio de las pencions vencedoras. I que no trabanse pagadas las vensudas, se li satisfesen tambe

Gracia.

Se feu la gracia acostumada per Nadal.

Informe del Memorial de Genis Catala

Informa que li apareixia que se li podia concedir lo que demanaba. Tot se deixa a la disposicio del Sr Caritater.

Parlamen a la sacristia

Dia 17 de Desembre president Beccar se demanà dia i hora per llegir un edicte de la Inquisicio. Se aseña là lo dia de Sn Thomas la hora del ofici.

Igualmen se encarrega lo sermo del dia dels Reis proxim vinent al Doctoral.

Ain 1797 dia 2 de Janer Parlamen Presiden Orteu.

Se demanà dia per admetrer la Butlla de la Cruzada. Se aseña

là lo dia 4 de Janer.

Se llegiren dos cartas una del Capitol de Tortosa i altre del de Tarragona.

Die 3 Januarii anni 1797 hora 10a matutina convocati Presi de Beccar.

Oliveras.
Fivaller.
Gomar.
Ponsich.
Comes.
Pelfort.
Sans et Rius.
Andreu.

Fetas totas las solemnitats acostumadas i prescritas en lo llibre de visitas del Capitol; se acordà admetrerla lo Diumenge seguen.

Item se feu la gracia acostumada.

Die 9 Januarii anni 1797 hora 10a Matutina convocati Praesidente Beccar.

Joseph Isern Vladell.

Dit Isern demanà la gracia acostumada tots ains. = Se acordà more solito.

Lecens de la Cat.

Corredor de Coll. En atencio de tenir los ausentas del seu Pare i havermen aquest, demanà la proprietat. Concediren dita proprietat.

Gracia de Lluisme

Manuel Capellà demanà dita gracia per lo establimen de una casa i hort situat en lo carrer del Camp den Tapias Alou de la Pia Almoina.

Fou acordada segons costum.

Altre gracia

Fran.co Font Pages del Pla de Bar.na per vendrer tres mondinas de terra en lo territori de la presen Ciutat. Alou de la Caritat.

Altre gracia

Concedida segons costum.

Demanada per Fran.co Alabau a fi de establir unas casas sitas en lo carrer de la Llibreteria de aquesta Ciutat en domini dels Aniversaris Comuns

Quarta gracia

Segons costum.

Fran.co Castells per lo establimen de casas sitas en la llibreteria de eixa Ciutat, Alou dels Aniversaris comuns.

Concedida en la forma regular.

Quinta gracia

Dn Ignasi Padellàs per la venda de una casa i terras en lo territori de aquesta Ciutat en Alou de la Pabordia de Juriol.

Se feu conforme es estil.

Sexta gracia.

Pere Padris Llogater de Mulas per la compra de un cens de pencio [illegible] sobre [illegible] que poseheis en la Plaça de Basea. Alou de la Capella de Sta Eulalia.

Feta inseguin la practica.

Septima gracia.

Esteve Tonfreda Mañà per la alienacio de una casa sita en lo carrer de Piqualques, alias den Roitg, que esta en señoria Mitjana del Benefici de Sn Jaume unit a la casa de la Caritat i directe de la Pabordia de Juriol.

Concedidada en la forma regular.

Octava gracia

Fran.co Pareta Teixidor de Lli de Vilafranca del Panades presentà uns actes demanan que sens perjudici de no haberlos presentat, atenen que en aquella vila no hi ha persona ab facultats de firmar se li fes la gracia segons estil, oferin pagar al presen 30 tt. i lo restant, dins un aiñ.

Fou comesa al Administrador de la Pia Almoina.

Nona gracia.

Pere Argentó Fabricant de Aiguacuit, per la alienacio de una casa sita en lo cap superior del carrer den Trenta claus. Alou de la Pabordia de Agost.

Acordada segons estil.

Decima gracia

Felip Clarà Argenter per la venda de uns horts situats en las hortas de Sn Bertran, Alou de la Pabordia de Abril. == Concedida en la forma regular.

undecima gracia.

Joan Vilaclara Peraire de Sn Feliu sa cerra per la compra de una casa i hort. Alou del Priorat de Lluià. Feta com es costum.

Suplica de Thomas Ponça Prebre

Dit demana lo empleo de Subsindic i en cas de ser provist, ofereix pendrer cura dins mitg ain. = Comes al Sr Roitg i secretari.

Thomas Bell vei Clergue

Demanà la presencia studiorum causa com a cursant en lo seminari Tridentino. = Habense proposat lo dubte de si no sen collegial de Manto i Beca podria entendrer se compres en aquest favor que lo gran los que cursan en Universitat aprobada, fou comes als Srs Arxivers.

Proposicio del Administrador de la curitat, i del de Pia Almona i Pabordias

Se dirigi aquesta a la prompte cobrança dels lluismes antes que entria la capbrevacio = Fou deixat tot a la disposicio de aquestos Srs.

Die Lunae 13 Januarii 1797.

Hora xa matutina convocati Praesi de Beccar.

Orteu.	Matas.
Gomar.	Quintana
Ponsich.	Oliveras.
Pelfort.	Fivaller.
Sans et Rius.	
Andreu.	

Primera gracia de lluisme.

Dn Anton Franco Copons i Prau per establir unas casas sitas en lo carrer den Arai cerca la plasa de la Veronica. Alou de la Caritat. = Concedida segons costum.

Segona gracia.

Dn Josep Franco Sagui per la lluicio de un cens que presta als hereus de Anton Graset per casas que posehe ix en la Rambla. Alou de la Pia Almoina. A qual fi ~~Antoni~~ Monica Graset viuda de dit Anton demanà tambe la gracia. = Se otorgà segons estil.

Tercera gracia.

Fransesch Murtra fuster de Areons de Mar per la venda de una casa sita en lo carrer ample de

dita Vila Alou de la Pabordia de Maig
= Se feu en la forma regular.

Quartagrecia

Anton Roqueta Pages de la Parroquia de Sn Pere part forana de Tarrasa per la compra de una casa i pati sita en lo carrer de dita Parroquia Alou de la Pabordia de Juiñ = Se li concedi conforme se estila.

Suplica de Joseph Rius

Dit Joseph Rius Pages de Sn Quinti de Mediona, demana per edificar una casa a fi de cultivar millor unas terras. = Se comete al informe del Sr Caritater.

Suplica de Joseph Ignasi Claret.

Demana que havent provehit lo Sr Vicari General que en la partida de Batisme de Joseph Claret i Pujades se debia posar Pages hazendat, en lloc de Comercian que fos manat als Sagristans Menors, que esmenasen dita partida en esta forma = Se resolgue que se fes com demanaba.

Prohoms de Sn Antoni Abad.

Demanaran poder fer la festa de estil = fou concedit.

Joan Oriol Procurador de capitol.

Presentà los comptes corresponens als treballs de 1796. = se acordà que pasaren als Oidors de comptes.

Proposicio del Sr Caritater.

Lo Sr Caritater demanà lo permis de estil per la definicio de un censal. = Se li concedi.

Lo Sr Pelfort

Dit Sr demanà permis per usar los habits de cor fora de la Iglesia. = Fou acordada a son favor.

Proposicio dels Srs Arxiveros

Feren presen dits Srs que: respecte de que en alguns Aniversaris que en son principi tenian solemnitat, habentse disminuit las rendas, no sels pot donar aquesta, o alomenos no se poden celebrar tots riñs. En aquesta atencio demanaran que si al capitol li apareixia be traguesa la solemnitat, i los reduis tots a sensills. = Se deixa a la direccio de dits Srs.

Die Lunae 16 Januarii 1797 hora 9a matutina convocati

Praeside Beccar.

Orteu.	Gagarriga
Ortiz	Matas.
Gomar.	Quintana
Ponsich.	Oliveras.
Pelfort.	
Sans et Rius.	
Andreu.	

Joseph Serra Pages.

Dit Serra Pages de Cornellà demanà lo mateix que exposa Da Felipa de Quevedo i de Juriol ab suplica presentada a 21 de 7bre de 1794.

Fou pasat lo memorial als Sagristans Mayors.

Gracia de Lluisme.

Pere Modolell Pages de Sn Andreu de Palomar demanà la gracia per lo establimen de una casa Hou dels Aniversaris comuns. = Se acordà en la forma regular.

Proposicio dels Administradors Caritas i Pa Almoina.

Han manifestat que seria del cas anomenar los individuos que deuen acompañarlos per alliurar los arrendamens. = Se resolgue que fosen lo Sr Gomar i lo Sr Fivaller.

Die Lunae 23 Januarii 1797.
Hora 2a Matutina Conuocati
Praeside Beccar

Lloser.	Gagarriga
Gomar.	Quintana.
Ponsich.	Oliveras.
Pelfort.	Fivaller.
Sans et Rius.	
Andreu.	

Certifico lo Mergo Infrascrit que respecte a haver
pres vezios remeijs en lo temps que ha que pateixo una rom
quera lo Dr. Pere Franch Carbonell, lo pareix que mudia
Paijres, y al mateix temps continuir los remeijs o tanos
per dita indisposicio Barna y Xenex 22 de 1797.

Salvador Vennoy

Gracia de Lluisma.

Anton Duron Fuster per lo es
tablimen de una pesa, vna viña de 1 mo
jada 8 quartas i una mondina sita en
lo terme del Hospitalet en lo lloc dit
Collblanch Alou de la Pabordia de 7bre.
Fou concedida segons estil.

Comptes

Lo Dr Joan Vilademun Advocat.
Lo Sr Salvador Barrera Procurador, i lo
Dr Domingo Bordons Advocat presen
taren los comptes de 1796 == Se pasa
ren als oidors de comptes.

Sr Mar
es de Bar
na.

Demanà copia de una venda
i absolucio de censos que Franco de Ron
des i Pere Aromir Marmesors del testa
men de Berenguer de Castro feren
als 13 o 30 de 7bre de 1367 en poder de
Pere Borrell Notari, a favor de Ramon
de Snt Climen i Galceran Albanell
Tudors de Franco Marquet fill i hereu
de altre Franco Marquet Sr de Pa
lou == Se acorda que se li dones,
no haventi dificultad.

Fransesch
Carbonell
Antonador

Als Memorial, acompañat
de fe de Metge, demana llicencia per
poderse anar fora ha pendre 1 reme
is == Se li concediren 3 semmanas.

Rn Pere Abriat. Conductiu de la Iglesia Parroquial del Pi. Demanà lo Subsindicat ═ Fou comes al Sr Roitg i Secretari.

Dr Climen Raurell Dit Prebere i Obrer menor de la taula de la obra de aquesta Sta Iglesia, fa dimisio de son empleo ═ Se li admeté.

Joseph Rius Pages de Sn Quinti de Mediona expo sa que als 24 de Desembre de 1773 vengue a Miquel Sabater Pages del mateix lloc un tros de terra de domini i decima del capitol. Despues Sabater la vengue a Julia Preñanosa, havitant en lo terme de Mediona. En atencio que no consta de aquesta ultima Venda, ni de la firma feta per raho de señoria, demana la gracia de la fadiga ═ Pasà al informe del Sr Caritater.

Badalona. Lo Parroco i demes comisionats per lo Poble de Badalona, presentaren la idea de regar la major part del Terme, i per aixo demanaran la quantitat de 15 mil tt en qualitat de reintegro ═ Se acordà que se formas una junta del Sr Roitg Srs Arxivers i Sr Administrador de Pabordias per tractar aquest asumpto.

Die Veneris 27 Januarii 1797 Hora 10a Matutina convocati Praeside Orteu

Oliveras.

Gomar.
Ponsich.
Pelfort.
Sans et Rius.
Andreu.

Rn Miquel. Demanà lo Subsindicat ═ Fou comes al Sr Roitg i Secretari.

Joseph Olsina Fabricant de Indianas de aquesta Ciutat demanà: que per lo Secretari li fos donada copia de la Sentencia que en la causa que vertia entre parts del Sindich Capitular de una i Joan Tort de altre Actuari Matias Marcal fou proferida als 21 de Maitg de 1682 ès en Jutge de las causas de Capbrevacio Verdier Dr en dretz.

Los Oidors de Comptes Han fet presen que lo Dr Joan Vila demun acreditaba 4 tt 8 ₰ contra la Administracio de Pabordias, i 3 tt 12 ₰ contra la Caritat ═ se feu Manamen per pagarlas.

Die Lunae 30 Januarii 1797.
Hora 2a matutina Praeside
Orteu.

Montoliu. Matas.
Orti. Quintana.
Ponsich. Fivaller.
Sans et Rius.
Andreu.

Rnt P. Abriat. — Abriat Demana lo empleo de Obrer menor vacant per renuncia del Dr Climent Raurell. — Se comete als obrers Majors.

Se señala lo capitol seguen per la eleccio de subsindic despues de feta relacio per los Srs Roig i Secretari, dels merits i qualitats dels pretendens.

Informe del Orteu i dens. Habent solicitat lo Sr Oliveras de que se li dones lo que lo capitol tingues que donar al Degunat que se troba vacant, se li respongue: que vist lo capitol 2 de la Rl Cedula sobre Dignitats i pesas eclesiasticas vacants de 11 de Mars de 1795 lo Collector no deu percevir

res de part del Capitol, per lo Degunat vacant, ates que aquest no administra las rendas de la Dignitat, i que lo unic que perceveix, esta expresamen exceptuat en lo citat capitol.

Die Veneris 3 Februarii 1797. Hora 2a matutina Convocati
Praeside Orteu.

Lloser. Çagarriga.
Lleonart. Matas.
Gomar. Quintana.
Pelfort.
Sans et Rius.
Andreu.

Memorial de Salvador Roquer. Aquest, com a Procurador dels Administradors de la causa pia de Derdes demana la Rosa que des de 1773 poc mes o menos se esta deben al Benefici de Sta Llucia, dit lo 2, qual obtenia lo Sr Canonge Ballester de Tarragona. qui ab son ultim testamen publicat als 9 de Novembre de 1795. deixa als dits Administradors tot lo que acreditaba lo dia de la sua mort. — Se comete als Srs Arxivers i Administrador de Pia Almoina.

Los Administradors del Collegi de Sn Sever.

Demanan que se elegescant expers o comisionats, a fi de arreglar lo modo en el qual se deun reedificar las casas que dit Collegi poseheix en la baixada de Sta Eularia sens perjudicar a la casa que lo Capitol te contigua ab aquellas, que vui dia la habita Josep Mestres Architecto ═══ Fou pasat lo asumpto als Obrers Majors.

Franco Mas i Vidal.

Notari del Capitol presenta lo compte de tot lo que acredita per lo aiñ 96 ═══ Se cometé als Oidors de compte.

Franco Cabot

Pages de Tiana demana 500tt a for de Censal pertañens a la Administracio de Sta Eularia ═══ Que informen los Srs Arxivers.

Gracia de Lluisme.

Nicolau Picas i Morelló demana la gracia per la compra de un censen Srta Mitjana de pensio 260tt 8 ₰ 11 francas de corresponcio sobre casas situadas en lo carrer dels Flasaders. A lou de la Pabordia de Febrer ═══ Feta segons estil.

Carta del Guardia de Sn Franseshc.

Aquest en nom de la Comunitat demana alguna ajuda de cos te de la obra que se ha de fer en la

cres de Iglesia que amenasa ruina ═══ Fou acordat que pasa al Sr Roitg i Sr Orteu.

Proposicio del Sr Matas.

Dit Sr exposa que en lo temps que lo Sr Vallllovera administrà la Plaza de Mediona ana sempre aumentan, i que desde que lo Administrador General remoguè a Vallllovera, no sols no aumenta, sino que se disminueix en notable quantitat. Axis seria del cas que los Srs Arxivers li donasen un certificat de sa legalitat, ab lo qual pogues instar la reintegracio en son empleo ═══ Se acordá que se donia lo certificat en la forma que diga lo Sr Matas, i que lo Capitol ajudia a Vallllovera en lo que sia necesari per promourer i instar aquest expedient.

Eleccio de Subsindich.

Queda anomenat lo Rnt Ramon Torrellebreta a pluralitat de 7 vots contra 3. La gracia de estil.

Festa de Sta Eularia

Que se facia segons estil i costum antigua.

Badalona.

Que los Comisionats per lo pla del riego gastian lo que sia necesari per lo examen del pla i demes cosas que ocorrian.

Parlamen

Dia 7 de Febrer Lo Sr Beccar conuoca parlamen despues de completa a fi de llegir una carta del Sr Arquebisbe de Tarragona al la qual acompaña copia de la Sentencia donada per lo Tribunal de Cruzada en la Causa que seguia Dn Ramon Diego [illegible] i sos hereus contra la Provincia eclesiastica tarraconense ═══ Se acordà que se contextes a dita carta

Die Veneris 10 Februarii 1797 Hora 9a matutina conuocati

Praeside Beccar.

Orteu.
Ortiz. Matas.
Gomar. Quintana.
Ponsich. Oliveras.
Pelfort Fivaller.
Sans et Rius
Andreu.

Rnt 19a Lenti Muntada.

Demanà lo ser Obrer menor obliganse ha confesar. ═══ Se pasà als Obrers Mayors.

Rnt Joan Fabre

En atencio de tenir posesio del Benefici de Sta Llucia que obteria lo Canonge Ballester de Tarragona demanà las porcions de Rosa que diu que aquell percebia. ═══ Se comete als Arxivers

Dn Antonio Ricardo i lo Sr Joseph Elias

Presentaren los comptes de sos treballs fets lo aiñ 1796. ═══ Pasà a informe dels Oidors de comptes.

Proposicio dels Sts Arxivers.

Informaren sobre lo Memorial presentat lo dia 8 del present mes i aiñ per lo Procurador dels Administradors de la causa pia de Darder, i digueren que segons la clausula de la fundacio de la Rosa lo obtentor del Benefici de Sta Llucia no te facultat de percebirla ell sino de presentar un pobre que solamen en [illegible] de sero lo Beneficiat, se li podria adjudicar a ell la presentacio, o dret de percebir, com se fa ab los demes. Pero com aixo no milita en lo cas de que se parla, foren de pare de que si poses lo seguen decret::: En atencio de que segons la fundacio de la Rosa, lo obtentor del Benefici de Sta Llucia fundat en aquesta Sta Iglesia

deu presentar un pobre pera que la per sebesca; i no habento practicat lo difunt Canonge Ballester, no obstant las moltas instancias que li feren per part del Capitol; no se considera aquest ab arbitre per deferir a la solicitut del Procurador dels Administradors de la causa pia de Darder ==

== Se acordà que se poses en aquesta forma.

Los oidors de comptes

Presentaran aprobats los comptes de Joan Oriol que inportan 134tt 16ꝑ dels quals tocan a la Caritat 79tt 7ꝑ. A las Pabordias 35 tt 15ꝑ6 pero habent cobrat per ellas 47tt 10ꝑ6 resta acreedor en 11tt 14ꝑ11. ~~[illegible]~~ A la Comuna 19tt 13ꝑ

Lo Dr Franco Estalella 42tt 10ꝑ. Tocan a la Caritat 14tt 2ꝑ. A las Pabordias 10 tt 10ꝑ A la Pia Almoina 17tt 18ꝑ

Dn Ramon Merino 95 tt 9ꝑ6 Tocan a la Pia Almoina 67tt 16ꝑ Als Aniversaris comuns 7tt 17ꝑ6. A las Pabordias 19tt 16ꝑ

Dr Bordons 74tt 8ꝑ de las quals tocan a la Pia Almoina 48tt 0ꝑ0 a las Pabordias 26tt 8.

Proposicio del Sr Caritater

Feu presen p que per part dels testamentaris del Dr Domingo Muntadas se li habian presentat ploms blancs i de funeraria que importaban 19tt i alguns sous. Pregunta que faria == se li digue ho pagus. A consequencia de aquesta proposicio se resolgue que se posas en noticia dels Beneficiats, que cada tersa diposetian dits ploms blancs i de funeraria i sino no sels pagaran. Igualmen se acorda fer comisio als Srs Oidors de comptes perque procurian que Mosen Marc Costa Boser de la Canonical, los donia luego. Finalmen se acordà al mateix temps fer Comisio al Sr Protector de la Manna, al Sr Caritater, i Srs Oidors de comptes perque pensian algun medi per poder fer util aquesta Administracio.

Die Lunae 13 Februarii 1797

Hora pa Matutina convocati Prae

sidebat Beccar

Orteu. Sagarriga

Ortiz. Matas.

Gomar. Quintana.

Tomich

Belfort.

Sans et Rius

Andreu.

Rnt Fran Demanà certificacio de merits =

Queralt Mo se acordà que pasas al Protector de
tre de Cape la Capella pera que obres com li apare
lla. guas deguts.

Informa ren sobre la carta del P Guar dia de Sn Fransch Sobre la carta del Pare Guardia de Sn Fransch los Srs Roig i Ortau digueren son parer = Se acor dà que en atencio de que en las demandas de alguna limosna no se nota res sino que queda tot a la disposicio dels comissionats, sos porar decret algun, se reguiba lo matexi estil.

Rnt Torrelle breta Jurà lo empleo de Subsindich.

Los Honorables Joh Martras è Joh Frica Arqtes y mestras de Obras de la dita Ciutat Exponts anomenats asabera lo primer per part del Molt Illre Capitol de la Sta Iglesia Cathedral de la dita Ciutat y lo segon per part dels Rts Administradors de la Capella y Collegi de St Saber tambe de la dita Ciutat; Y hauentse conferits los dits Arqtes en las duas Casas la una del Molt Illre Capitol y la altre del Collegi de St Saber, y hauer atentament mirat las servituts qe tenen la una Casa de la altre qe la una se fica sobre la altre, y las divisions de parets son embans, qe estas no son regons ordinacions perqe los embans no poden servir de paret divisoria ò mitgera de dos Casas Y per lo tan hauem combinagut los dits Exponts qe los Rts Adors degan construhir à sas costas un Arch en lo plà tanere firm à Igual del primer piso de la Casa del Molt Illre Capitol, y dit del primer piso amunt una paret de mallo de Pla en lo recte de la paret divisoria del Celobert qe divideix las duas Casas, per lo qe hauem en contract qe construhint la dita paret los Rts Adors qe sera mitgera de una part y altre, qe lo Molt Illre Capitol en lo primer piso en lo recte de la Alcoba guaita cinch palms y mitge de ampla per vint y un de Alarch, en lo segon piso en dit recte guaita vint palms de amplaria per vint y hu de Alarcaria y en dit segon piso se hiencuantra un poseroi de Pumatmestra agan qe dona ala Casa del mestra qe esta quéda en favor de dit Capitol, y en la prenyada qe es en lo tercer piso guaitan los Rts Administradors vint y sis palms de Alarch per vint y hu de ampla.

Esta es la nostra Relacio feta segons conapament pra-
tica y pericie q.e tenim en asumtos de esta naturales
y lo firmam en Barna y Marsa 4 de 1797:

Joseph Mestras = Joseph Sires =

[illegible]amen
[illegible]r la Se
[illegible]ltura del
[illegible]ntenden.

Die vi Parlamen a la hora de Lletanias presidint lo Sr Beccar. Se admete la Sepultura Canonical de Dn Juan Josef Indart Intendan general del Exercit i Principa de Cataluña. I a consequencia de aquesta admisio i a proposicio del Sr Lleonart, com ha Protector de la Manna se acordá que: respecte de que lo arreglo dels drets de sepulturas canonicals está fet des de lo aiñ 38 i per lo tant no guarda la deguda proporcio ab lo aumen que en la actualitat han fet totas las cosas; Dit Sr, junt ab lo Sr Decano, estabblescan algun aumen de drets, segons sa prudencia, i que aquest regesca, fins que lo Capitol hage pres resolucio sobre lo particular.

Die Lunae 20 Februarii 1797

Hora xa matutina conuocati Praeside Orteu.

Lleonart. Fivaller.
Gomar.
Scarus et Rius
Andreu

Fran.co Comes del Brugar i Lo Sr Vall llocera

Presentaren los Comptes del añ 1796 aquell los seus, i aquest los del seu germa difunt foren comesos als Oidors de Comptes.

Gracia de Lluisme.

Joseph Benages com a Procurador de Miquel Pages Arriero de la presen ciutat, demanà la gracia per lo establimen de una casa que poseheix Joseph Sala Ma[illegible] lo carrer del Hospital frente la Iglesia den Sn Lazaro, Alou de la Pabordia de Juriol i del Sr Ardiaca Major.

Comtes de Vallllocera

Lo hereu del difunt Dr Vallllocera presentà los Comtes del honorari de 1795. ═══ Se pasà als Oidors de comptes.

Gracia de Lluisme.

Josepa Sagarra Viuda demanà la gracia per una venda que se fa en public subast de rigor de justicia de una casa sita en lo carrer ample de la vila de Areiñs del Mar. ═══ Se acordà que se cometes al Administrador a qui corresponia.

Sr Pleinari i Sr Ponsich.

Lo un llicencia recreationis causa. Lo altre permis per celebrar a las Caputxinas lo Dijous antes de Cornestoltes ═══ Tot se concedi.

Carta de las Descalsas.

Las Religiosas Descalsas de esta ciutat demanaran alguna limosna

═══ Se resolgue que pasa als Sres Roig Becar i Orteu a fi de que obrian sens reporte.

Informe sobre lo Memorial de Cabot de 3 del Corren.

Los Sres Arxivers foren de parer que se podia deixar a Fran.co Cabot Pages de Taia, lo censal que demanaba, per ser enteramen segur ═══ Se resolgue que se estes a aquest informe.

Informe dels Oidors de Comptes.

Informaren que estaban corrents los de Mas i Vidal Notari del Capitol. Importan 296 tt 7 ₰ de las quals tocan a la Pia Almoina 71 tt 1 ₰ 3. a las Pab. 78 tt 9 ₰. Caritat 96 tt 11 ₰ 3. Aniv. Com. 29 tt 10 ₰. Obra 19 tt 4 ₰ Funeraria 15 ₰.

Los de Barrera Procurador de causas en Barcelona 97 tt 16 ₰ 9. Tocan a la Caritat 10 tt 17 ₰ 4. Pia Almoina 86 tt 19 ₰ 5. I per haver ia cobrat 48 tt 12 ₰, unicamen se li han de pagar 38 tt 7 ₰ = 5. Pometa Procurador de causas i cobranças en Vilafranca de Penades 186 tt = 4 ₰ 9. Tot es de la Pia Almoina ═══ En atencio del informe, se acordà que se fesen los manamens corresponens.

En atencio als Comptes de Mas, o en sa consequencia, se oferiren algunas dificultats sobre lo Escriven. Per cortarlas totas ═══ Se acordà fer

especial encarrech a tots los Administra
dors junt [illegible] los Oidors de Comptes perque
tenin pre[illegible] tot lo degut, informica
si sera millor aumentar lo salari al
Escriva i obligarlo ha mantenir lo Es
criven. O be pendrer algun altre me
di, i en tot cas, qual deura ser aquest.

Gracia. Per ser lo ultim Capitol antes del
Carnaval se acordà la gracia de estil.

Parlamen Carta del Sr Governador del Consell. Dia [illegible] se juntà par
lamen despues de completas presidin
lo Sr Orteu com a Antiquior a fide
llegir una carta del Sr Governa
dor del Consell ab la qual comunica
ba la copia de la orde que havia es
tat dirigida al Cardenal de Toledo
perque pasas a Roma junt ab los Srs
Arquebisbe de Sevilla i de Seleucia per
consolar a SS en lo conflicte que esta
ba, tenin tan prop los enemics, i perque
en totas las Iglesias del Regne se fe
sen rogativas secretas, per lo Pontifi
ce.

Die Martii 7. 1797 hora 10a Ma
tutina Praeside Ortiz

Gomar. Matas.
Ponsich. Fivaller.
Pelfort.
Sans et Rius.
Andreu.

Rnt Franco Queralt. Demanà llicencia per pasar a Cas
tello de Ampurias per Examinador en
las oposicions del Magisteri de Capella.
= se acordà com demanaba.

Julia Preñanosa Pages de Sn Quinti de Mediona
demanà clemencia per haver constru
it una casa sens demanar la gracia
de lluisme allegan ignorancia. La so
licitaba al presen = Fou comes
al Sr Caritater.

Narcis Verdadet. Deriguer de telas demanà gra
cia de lluisme i la fadiga per lo esta
blimen de dos casas que posseheix Pere
Morral Argenter en lo carrer de la Ar
genteria en la qual establimen, diu
que dit Morral li havia ofert la pre
ferencia. Es Alou de la Pabordia
de Taner = Pasà al Sr Adminis
trador de Pabordias.

Rn Miquel Lucias. Demanà lo empleo de Obrer Menor: ═══ Se cometè als obrers Majors.

Gracia de Lluisme. Dn Ignasi de Gaiolà i de Serra demanà la gracia per lo establimen de una pesa sita en Sn Martí de Provençals ═══ Se concedi segons estil.

Altre gracia. Dn Franco Llopart demanà la gracia per la alienacio de una casa que poseix en la Portaferrisa. Alou de la Pabordia de Abril. ═══ En atencio de alguna dificultat que se originà se acordà que pases al Administrador.

Suplica de la Viuda del Sr Intenden. Da Madrona Indart i Urrutia Viuda de Dn Miquel Indart suplicà lo permis per edificar una sepultura per ella i lo seu Marit, que esta depositat en aquesta Iglesia, en la capella de Sta Llucia. ═══ Se deixà a la direccio dels Obres Majors.

Rn Dr Armengol Grau. Pretenguè lo empleo de Obrer menor ═══ Se acordà que se unis ab los demes.

Gracia de Lluisme. Josepa Sugarra Viuda demanà la gracia per la venda de una casa que poseheix en lo carrer ample de Arenys de Mar ═══ Concedida more solito.

Suplica dels Procuradors de herencias de Sta Maria del Mar. Demanaran la gracia dits Procuradors per lo establimen de unas casas sitas en lo carrer den Novell vui de la Barra de ferro. Alou de la Pabordia de Juriol ═══ Se acordà que pasas al Administrador de Pabordias.

Gracia de Lluisme. Franco Rosell Panader de Mataró demanà la gracia per la compra, a carta de gracia, de un tros de casa. Alou de la Pabordia de Maitg ═══ Se concedi segons costum.

Informe dels Obres Majors. Informaren sobre lo Memorial dels Administradors del Collegi de Sn Sever dien que presentaban lo pla de la obra que se havia tirat per los expers de una i altre part, i que apareixia que lo Capitol si podia arreglar. ═══ Se aprobà lo informe.

Gracia de Lluisme. Demanada per Miquel Comes fuster a fi de establir part del terreno que poseheix en lo carrer de Sn Olaguer. Alou de la Pabordia de Agost. ═══ Concedida segons practica de la Iglesia.

Rn Dr Franco Marques. Natural de Vilafranca de Penades demana lo empleo de Obrer menor. ═══ Se acordà que pasas a informe als Obres Majors.

Los Oidors de Comptes

Presentaran aprobats los comptes de Dn Anton Sicardo sumans 20 tt 16 ß. Tocan a los Pab 6 tt a la Ra Almna 1 tt 16 ß a la Caritat 13 tt.

Del Dr Joseph Blius. Sumans 38 tt 5 ß 9. Tocan a la Caritat 21 tt 18 ß. A los Pabordias 16 tt 7 ß 9.

Del Dr Vallllocera difunt sumans 69 tt Tocan a la caritat 32 tt 16 ß A la Ra Almoina 13 tt 4 ß a los Pabordias 30. 0 ß ═══ Se resolgue que se feseen los Manamens en la forma regular.

Lo Notari de la Curia Apostolical

Entra per presentar la Collacio feta al Rnt Torrellabreva Ramon Torrella breva del Benefici de Sn Caimè i Sn Damia a provisio del Vicari General de Gremi. Qual Benefici era fundat en aquesta Iglesia. ═══ Se digue que passas la acte de Collacio als Srs Arxivers perque li donesen curs si estava corrent

Informe del Procurador de la Capella.

Sobre lo memorial que presenta lo Mestre a 13 de Febrer del present any. Diu que no hi ha repare en donar li la certificacio que demana ═══ Se acorda que se li done

Proposicio del Srs Diputats

═══ Per Jan presen i que lo Sr Marques de Semmanat i lo Prior de Terrasa de sitjaban per causa comuna contra al quns renitens en pagar lo delme i per consiguien que convenian en fer junt ab lo Capitol, poder especial a un dels Procuradors de aquest i que despres luego elegian a Comes del Brugar.

2a Que convindria levantar un pla del terreno del correr nou de la Rambla i traveses ahon lo Capitol te abous. ═══ Se delibà tot à La direccio de dit Sr, i se dona la paraula al Notari per los Podans.

Comessos presentats per lo Sr Almoina

Son per lo passo de mantenen cio i escanellatge en Sta Felix de Llobregat Importan 12 tt 16 que dien pagar la Ra Almoina ═══ Se acorda Manamen conforme aquesta.

Informe del Doctoral

Jan presen que en lo asunto que versia entre Dn Jaume Ramon i lo capitol sobre si era llueible al preser lo cens de Coots per can si se debia lluirne per ell, lo Sr Dn Anton Sicardo era de parer que supria molts dificultats i que tal espada re podria cortar lo arumpedsen que cansas per judici en lo succesiu. Es de advertir que dita disputa versa sobre unas casas

que dio Remañas ha comprat en lo carrer dels Mirallers. Se acordà que se donapa facultat a Dn Anton Sicardo perque compongues lo asumto del millor modo que li dictes sa prudencia areglada a la proposicio feta per lo Sr Doctoral

Die Mercurii 4 Aprilis 1797 hora Xa matutina

Conmecat.

Pr Ortera

Llorer
Gomir
Pelfort
Sans et Bruns
Andrea

Matas
Alvarez
Olivera
Tuallar

Thp. Odena, sobre se paguen contra rasas

Thp. Maria Odena Procurador dels Ylles Sors Adm.s del Basit de Pobres vergonyans de la Ygla Parr.l del Pi de la Pnt. Cuitat, consta del poder que presentó, ab suplica expone: Que habentse proferit provisions de bossas en la Causa que los Ylles Principals seguian ab V.S. en la qual fou declarat, que debian ser ells mantinguts, en la posesio, de cobrar de V.S.

(no obstant de haber apellat V.S. de dita provisio) lo corresponent al dret de Cap de taula, y reduccio de escudella, y compañatge de quatre rosas suplica se serveguia V.S. providenciar que se li paguen las pensions vensudas fins al any 1796.

Rt Comés al Sors Almoiners

Thp. Bosch, gracia de Lluisme

Joseph Bosch Corder ab suplica demana la gracia de Lluisme per la compra de la mitad de un hort que vui posseix Rafel Curas Peraire de la Parroquia de S. Feliu Sacona, situat en dita Parroq.a alou del Patronat de Lluia.

Rt Concedida m. s.

D. Fran.co de Toledo, gracia de Lluisme

D. Fran.co de Toledo, ab suplica demana la gracia de Lluisme per la compra de una casa propria de Fran.co Camps, situada en lo carrer del Marques de Barberá alou de la Pab.a de Abril.

Rt Concedida m. s.

Thp. Pujol, Organer, demana 6 ó 700 rs adelantadas

Thp. Pujol Organer ab supra expone: Que no habent poguit cobrar de un debitor seu, no obstant de haberli promes que dins lo termini de tres mesos li entregaria a lo menos 600 rs, y tenit lo suplicant impendit en el dia mes que duplicada la partida

que V.S. tingue la bondat de adelantarli, per
començar la Obra dela Drassa de V.S. com
en cas necesari hospurificarà, necesitantse en
la ocasió present de 6 à 700 # per la
compra de varios efectes, que ab dinés
comptants los te ab major benefici, suplica
à V.S. tinga à be de entregarli la dita
quantitat en abono de la total de la
contrata que te annotada ab V.S. y
firmada.

R.t Comes al Sr. Obrer, deixant à
sa prudencia y direcció.

Los Pastorers de Justas demanan lo permis per pastar la serra y Navarra de S. Joseph.

Los Pastorers de Justas ab suplica
demanan à V.S. lo permis per pastar
la serra y Navarra de S. Joseph, com
acostumaran tots anys, donar lo [illegible]
ab una practica, la Novena y Gotjs,
que farà lo M. R. P. Fr. Miquel [illegible]
Presentat en sagrada Theologia de
Orde de Predicadors, com tambe de
tapisar los ventanals dels Claustros ab
estoras y catifas.

R.t Concedit m. s.

Es de notar que encara que presentaren lo
m.l. [illegible] per causa de no
haber cabildo, ya habian demanat permis al
Sr. Conseller, pero se previnia el [illegible] per
guardar las acostumadas formalitats.

Tiburci Marti [illegible] la gracia [illegible]

Tiburci Marti Daguer ab suplica de-
mana la gracia del Mestratge per [illegible]
[illegible] de unas casas que possehia en la
carrer de la Dagueria de esta Ciutat, y
son en dita [illegible]

R.t Concedida m. s.

Josep Ferrer Arrendatari de Sitges [illegible] permis [illegible] tallador [illegible]

Josep Ferrer Comerciant de la pnt. Ciutat
ab suplica expone à V.S. que es lo Arrendatari
dels drets de la Vila de Sitges, y esperimenta la
necesitat de un tallador [illegible] que
indispensablement se necesitan per [illegible]
la ocasió, y podense facilitar [illegible]
esta necesitat [illegible]
en un [illegible], que es [illegible]
cortar [illegible] altre tallador del [illegible], y suplica
à V.S. se digne donar las degudas providencias.

R.t Comes al Sr. [illegible]

Bernat Vert [illegible] tallar [illegible] permis

Bernat Vert menor Tallador de la
Carniceria de V.S. ab suplica expone:
Que inseguint la resolució de V.S. de haber
[illegible] presentat [illegible] los anys [illegible]
per la continuació de tallar en la dita
Carniceria, à la que [illegible]
[illegible] del present, suplica à V.S. se [illegible]
[illegible] la quantia de talladors en aquella

R.t Concedida m. s.

los Padres y Co-
radores de Christo
del Lado Derecho
mas quarto de
Nuestro

Los Padres y Comendador del mesmo Christo
Sobre la Puerta Colateral de la Iglesia
Derramen la gracia del Nuestro para lo
establecimos, que obtenga de vuestra Alteza,
que dicho mesmo Jueves en la Comenda de
la Flor del Lliri, a los dos Arzobispos
Ft. Comenda n.o

Ramon Cano
Nabarro, Diacono
dia para
comunicar el
Coro.

Ramon Cano Nabarro Pbro. y Beneficiado
de esta Yg.a de Yg.a al rapid exponia, que
hoy assist a la residencia, como acos-
tumbran los demas Beneficiados, por al-
gunos dias, y por consiguiente supplica
se digne encomendarle dia para ser
admitido de Coro Pbro, assi disponga
percibir las distribuciones de la Bolsa
comuna

Ft. Que atenta tenga hacer Capitol y
el se halla Beneficiant, con tanto de
Sr. Obrero, entre a examinarse el
contenido Capitol.

Joan Padró

Joan Padró Pbre. y Beneficiado de la
presente Seu de Ntra. Senora fundado en
Pere Parera aguesta Yglesia, al rapid demana
perque als dits Pbre. se digne mercedi donarli
dona la Bolsa
Pere Parera la Roca, que me com-
peteix presentat com lo present

Lluis y altre Cano Pbre. Beneficiados actualment
Aprenent, per raho de no obtenir del sobre
Dit Benefici

Ft. Comenda Sr. Almoyna, que si res hi
haurapunt se li adjudique

Thoma Cano

Thoma Cano y Claret Donzell, major
de edat al rapid Domana la gracia
de Nostre Senyor per la Patria
de un tros de Terra comprat de Thoma
Joan pertanyent a la Capellania de Thoma
Cano fundada en la
Parroquia del Hospitalet, y en lo Mas
dels Torrents Jurisdiccio de la Vila
d'Olesa
Ft. Comenda n.o

Comanda Tarr.

Comanda Tarr. Comanador y Regida al rapid
mana gracia Domana la gracia acostumada de Nostre
Senyor per la adquisicio de 4 Pessics de Terra
de Terra, situades en lo terme de esta
Ciutat, alias de les Pedroses de Tarr.
Ayot y altres
Ft. Comenda n.o

Thoma Cano

Thoma Cano Pagesa major de edat al rapid
mana de Nostre la gracia de Nostre Senyor per la
Patria compra de una casa sita en la Ca-
rrera de la Tapineria, alias a la
Plaza Alfonsina.
Ft. Comenda n.o

Joaquim Nart

Joaquim Nart y Joaquim Nart Pagesos de
mana de Nostre la gracia de Nostre Senyor
Patria

graciá del Musimé per la compra de una casa, situ en lo Plasadry, alou de la Pabordia de Febrer.

R.t Concedida m.s.

Thp. Almenar [illegible] compres.

Thp. Almenar [illegible], ab. [illegible] de V.S. ab sup.ca presenta los compres de las [illegible] per la [illegible] del Musimé [illegible]

R.t Comes als S.rs Oydors de Comptes

Fran.co Camps, gracia de Musimé.

Fran.co Camps, Fabricant ab suplica demana la gracia del Musimé per la compra de un tros de terreno, per fabricar casa en lo carrer nou de Monquenta [illegible], alou de la Pab.a de Tinent y de la casa de la Caritat.

R.t Concedida m.s.

Ramon Saladriga [illegible] obrer menor, demana [illegible] renuncia de son compte.

Ramon Saladriga Pbre. y obrer menor, ab sup.ca demana [illegible] V.S. admetent la renuncia del dit compte, per sa [illegible] edad avan- sada y acompañada de poca salud.

R.t Comes als S.rs Obrers majors.

[illegible] gracia de Musimé

Josep Montserrat Vaqué de la Parr.a de S.ta Maria de Sans, ab sup.ca demana la gracia de Musimé per la compra de una pesa de terra, situ en la Parr.a del Hospi- talet, alou de las Pab.s de Setembre.

R.t Concedida m.s.

[illegible] gracia de Musimé

Joan Almirall, ab sup.ca fa present a V.S. que habent [illegible] pueda demanar la gracia de [illegible] de vendre la casa que posehei [illegible] de la Seu, y demana a V.S. la gracia de Musimé.

R.t Concedida m.s.

[illegible] S.r Obrer [illegible] Llopart

El S.or Obrer informá el dia [illegible] Fran.co Llopart q.e se li comuné [illegible] demana la gracia de Musimé y [illegible] pues no [illegible]

R.t Concedida m.s.

El S.r [illegible] donà relació de las compres presentadas per lo Procurador Fran.co Comas del Burgo

El S.or [illegible] donà per relació de las compres presentadas per lo Procurador Fran.co Co- mas del Burgo en esta forma.

Suma Universal del quarter, y vendes per lo Procurador adal. repeat.

Tocan a la Admin.o de Pab.	160 ll 4 8 2
Rebut de dit Admin.a ab dos partits	160 ll. " 9 "
Queda debent dit 1.er Admin.a	" ll 4 8 2
Tocan a la Pia Almoyna	20 ll. 4 9 3

Rebé de Pr. Adm.r 2 ... 175 ll.
Resta de totes Pr. Adm.rs ... 34 ll. 19 s.
Resta a la Adm.ra de Cartas ... 63 ll. 19 d.

R.t de Jaume Ros mateixa

El Sr. Comte fan venir a los Consols per los Diputats pera que Sr. Tresller, gasta de lo molt que gasta cada any, mes que los Entrats e Grans

Tresleja fan venir lo Sr. Comte a los Consols per los Diputats pera que Sr. Tresller, gasta de lo molt que gasta cada any, mes que los Entrats e Grans

Ultima vendeja

Y Imposats los dits ... 329 ll. 18 s. 9 d.
Imposats los altres ... 157 ll. 19 s.
Hagué que per haver ma
paper que rebé gasta
Dit. Pau Candi ... 168 ll. 18 s. 9 d.

R.t de Joseph Vinyes y se fan los mateixos

Entra el Notari: Entra el Notari, a qui digué el Sr. Comte, que fes los mateixos manaments, per darlos a los que han fet los altres ya del Regne.

Arrendaments fets en lo any 1797.

147

Preus antichs		Preus nous		Aument	
		Paborde de Noembre en Banyeras			
3000	₰	6150	₰	250	₰
		Paborde de Setembre en St. Andreu d'Orxins			
650	10 ₰	1750	10 ₰	100	₰
		Pab.a de Setembre y Cauat en Argentona			
7505	₰	9606	10 ₰	2101	10 ₰
		Pra Alm.a en lo terme de las Gunyolas			
2050	₰	2341	10 ₰	136	10 ₰
		Pra Almoyna en Avinyonet			
850		1856	8 ₰		
		Pra Almoyna en lo Mar Condal			
4700	₰	4796	₰	96	₰
		Pra Alm.a en Llavaneras y Macaró			
3800	10 ₰	4300	₰	500	₰
		Pra Alm.a en Mollet			
6500	₰	6500	₰	1000	₰
		Cauitat per lo Benfiti de St. March en la Cinillera			
265	10 ₰	287	₰	22	10 ₰
		tercera Doma en St. Andreu de Palomar y Quarta Doma en lo territon de Barna			
475	₰	575	₰	100	₰
38511	10 ₰	38157	10 ₰	4306	₰

33851 ₶ 10 ß	38157 ₶ 10 ß	4306 ₶ ß
	Charitat en St. Climent y St. Pere de Gava	
9600 ₶ ß	12000 ₶ ß	2400 ₶ ß
	Charitat en lo Priorat de St. Quinti de Mediona	
6914 ₶ ß	7500 ₶ ß	586 ₶ ß
	Charitat per dret de Capellania en Cardedeu	
900 ₶ ß	909 ₶ ß	9 ₶ ß
	Pia Alma. en lo terme de la Gravalosa	
1350 ₶ ß	1600 ₶ ß	250 ₶ ß
	Pia Almoyna en Santa Fé	
1505 ₶ ß	1827 ₶ 10 ß	322 ₶ 10 ß
	Charitat en lo terme de la Granada	
375 ₶ 10 ß	422 ₶ 10 ß	47 ₶ ß
	Priorat de las Verges en Olivella	
6200 ₶ ß	8000 ₶ ß	1800 ₶ ß
60696 ₶ ß	70416 ₶ 10 ß	9720 ₶ 10 ß

[illegible] al Bn. [illegible] Torre [illegible]

Entra el Mr. de Capellá y pasó segun [illegible], despues entró el Bn. Ramon Torre [illegible], y [illegible] y despues [illegible] el Sor. Mr. con [illegible].

Rt. Se admite por las distribuciones de Chor m. s.

El Sor. Matas [illegible] sobre [illegible] Carbonell

El Sor. Matas informó que habiendo lo Entonado de V.S. Francisco Carbonell Pbro. estaba [illegible] al Nro. de V.S. y habiendo [illegible] algunos dias [illegible] de la concedida, se le [illegible] las distribuciones de aquellos dias mes, y [illegible] la causa de la detencion ó tardanza el haber estado [illegible] de [illegible] de [illegible], se le [illegible] las distribuciones de que se [illegible] y dijo que dicho Sor. parecia no le habia [illegible] [illegible] lo que alegaba.

Rt. Se le concedió con [illegible].

[illegible] que [illegible] de los [illegible] [illegible] [illegible] de [illegible]

El Sor. Gomez presentó una noticia de los Arrendamientos del presente año.

Rt. Maltas gracias á dicho Sor.

[illegible] Secretario [illegible] [illegible] [illegible] [illegible] Capitol.

Rt. [illegible] m. s.

Gracia por [illegible] Capitol

El Sor. D. Ramon Sans [illegible] de [illegible] [illegible]

El Sor. D. Ramon Sans, [illegible] la demanda [illegible] Juan Moragas de la gracia de [illegible], por la venda [illegible] de la [illegible] [illegible] en las escalas de la Seu, habia [illegible] aquel sobre si V.S. tal [illegible]

volvia comprando, y que dn. Juan se hallaba
reformado de un ojo y demas ofrecia,
que pondria a Dios, que dn. Juan era casado
lo q. ignoraba, y que para amancebado, se
oia un gran ruido, que si Juana guisaba
algunas obras, y que porque se marchaba
con Miguel respondio Dn. y que V.S. dispon
lo que le apetezca mas oportuno

R.to Que se fuera en cuio caso se dio por
El Sor. Alcalde Mor. dijo que el Sor. Corregidor
presente una le Exhortó y viendo hallaba enfrte una
Cedula R.l Cedula R.l sobre la obediencia q.e se debe
a las Reales ordenes y Disposiciones q.e
franquea S.M. y que cumpliria

R.to Pase con el Auto

Dia Lunes 24 de Abril de 1797 Hora de media mañana

Comparecio
D.n Pascual Diaz

Alcalde
Regidores
Procurador
Diputado

Dn. Pascual Diaz
Dn. Antonio Montaño
Dn. Clemente Diaz
Dn. Domingo Cortes
Dn. Francisco Ramirez

Falta Dn. Antonio Diaz

Mig.l m.a
Juan m.a
Gregorio Rodriguez
Salvador m.a
Mateo
Cristobal
Alcalde

Felipe
Juan de Dios
Andres

Thomas
Jose Fz.
Fuentes

Los Sres. Alcalde Mayor, y Regidores que
Callen fueron presentes que hubieron en el dia
de hoy cumplido, y dimos fe. que lo firmaron
y firmaron sus comisiones.

Alcalde Mor. Firmó el Alcalde lo que se dijo hacer
con el Escr. y los Testigos de la nominacion
de Alcalde Mor. y Regidores para el nombramiento
de Alcalde Mor. y Regidores para lo siguiente Año.

Pasó a nombrar Alcalde Mor. de la Comprehension
Comprehension y habiendo pasado en los votos en la forma
forma de lo que Practica en esta Real, se entregaron
por dos veces los Votos, y vistos por los
Escribano, y hallados en la forma
en la votacion, y quedó nombrado
Empleo nuevamente el Dn. Joseph Fuentes

Dn. Joseph de Fuentes Regidor Alcalde, y al Capitan Dn. Juan
Alcalde Mayor Ignacio Montaño Regidor Diputado
Diputado, y Dn. Pablo Diaz Hidalgo
el Lic. D. Antonio de Mesa

Firmó el Alcalde, y de lo dicho mando pasar
Firmo ante mi Escribano, á Publicacion de
Escribano. esta, el Sor. Dn. Joseph Fuentes

Firmó el Escr. Firmó el Escr. de los Testigos de Asistencia, Alcalde
de los Testigos. los demas para lo firmar que nombrada la
Dia 1.o de Mayo de 1797, y firmó el dicho
ultimo de Abril de 1797. con ambos ante mi.

tería los Ynd.s de V.S. que debían ser Electors y Elegidos.

El S.or Presidente exposá y demaná que en cas li tocás la sort de passar al Ascensor per Elector de Ofici; V.S. li dispensàs, atesos los mals que patia y no poder pujar la escalera, per raho de aquells.

R.t Que si era de son perjudici a sa salut, (com exposa) se li dispensava el pujar, en cas li toque la sort.

Tornà lo referit S.r P.t las [illegible].

Entrà el Notari y passà a la taula del S.or Pres.t y guardant lo secret acostumat de llançar per cédulas o rodolins (ab los noms de los Ynd.s Electors, per passar al Ascensor) una de las bolas, posades aquellas en la caixeta acostumada, [illegible] una bola que contenia lo nom del S.or D. Thomás Llamas, segons [illegible] esta vez el S.r P.t.

Publicà quedar per lo S.r Presidente que el primer Ynd.o que per sort ha [illegible] el S.r Llamas, [illegible] aquest S.or [illegible] segons ord. y passà immediatament al Ascensor.

Tocá en segon lloc la sort de Electors, ocorregué en lo modo referit, al S.or Mateu, que firmá.

Tocá en tercer lloc la sort al S.or Germán, el que firmá y en seguida lo referit.

Tocá en quart lloc la sort al S.or Lagarriga, el que firmá, y en seguida així.

Los quals S.rs passaren à fer la nominació per lo Ascensor com es de costum.

El S.or Llamas fent present que el S.or D. Fran.co Sans, li havia embiat un recado, que trobantse dit S.or Protector de S. Eulalia lo que, com se que [illegible] de dita compañía y no [illegible] per causa de sos mals per fatigarse, la [illegible], per tant demanava à V.S. [illegible] altres [illegible], [illegible] lo referit, [illegible] aquells [illegible] que no [illegible] compañía.

R.t Que los quatre [illegible] la nominació [illegible] per los S.rs Llamas a favor del S.r Sans.

Al S. Marqués ... [illegible] ... si podrán [illegible] en los Oficis.

El Sr. [illegible] que si podran [illegible] a los [illegible], com tambe, axis que si hi ha [illegible] Vmd. [illegible] à algun [illegible] y que V.S. resolguera en aquest particular.

Rt. que corresponderan y [illegible] les [illegible], y [illegible] com es de [illegible] en aquestos casos, à un [illegible] supone.

Los Paborers de la Confraria de la [illegible] [illegible] ab suplica demanan [illegible] per la [illegible] del [illegible] [illegible] com es ... y [illegible] de [illegible] los [illegible], la qual [illegible] lo R. P. [illegible] Lector de Philosophia, y [illegible] del Convent del [illegible].

Rt. Concedida [illegible].

Joan [illegible] ab suplica demana la gracia del Lluisme per la transportació de una casa ab una pesseta de terra situada en lo [illegible] [illegible] de [illegible] [illegible] alou de la Pia [illegible]. Rt. Concedida [illegible].

Jaume [illegible] Pagès [illegible] ab suplica demana la gracia de Lluisme per la venda de una quintera de terra junt ab una casa, sita en lo [illegible] [illegible], alou de la [illegible] de [illegible].

Rt. Concedida [illegible].

Narcís [illegible] [illegible] y [illegible] consorts, y [illegible] y [illegible] [illegible] [illegible] consorts [illegible] demanan [illegible] que segons [illegible] V.S. les [illegible] de les [illegible] [illegible] [illegible] [illegible] aquelles [illegible] [illegible] de [illegible] [illegible] que [illegible].

Rt. [illegible] al S. [illegible]

[illegible] [illegible] de la [illegible] S. [illegible] ab suplica demana la gracia [illegible] ... [illegible] [illegible] [illegible] de terra en alou de V.S. de la qual [illegible] per no [illegible] [illegible] [illegible] de [illegible] [illegible].

Rt. [illegible] al S. [illegible] que [illegible].

[illegible] Bertran [illegible] ab suplica demana la [illegible] de [illegible] que importa [illegible] per lo que suplica se digne perdonar lo pago de ellas.

Rt. [illegible] al S. [illegible].

El S. [illegible] [illegible] de [illegible] [illegible] V.S. [illegible] Vmd. [illegible] [illegible] que tocan al [illegible] [illegible] no podems [illegible] [illegible].

Rt. [illegible] lo [illegible] al S. [illegible].

los Sres. Obrers Mayors, abre estar el Fariltol del Chor real, [illegible] inutil.

El Sor. D. Ramon Sans, y el Sor. D. Franco. Andreu feren present que el Fariltol del Chor de V.S. estaba molt estropeat, y que fersan tras las diligencias per si se podia compondrer, y en cas de no, se haveria de fer un de nou, y que ho feran present a V.S. perque disponia.

R.t Que disposan com les aparegue y a sa direcció, y en cas de que se fes nou per necesitat, se tingue present la justa de noguer, hi ha en la magatem de la qual se podia fer, com tambe se tinguian presents dos modelos hi ha de haber.

El Sor. Tuallet fer present q. los Sagrista de S. Pau demanaba los Terns per cantar de tenir el Capitol General

El Sor. Tuallet digué [illegible] el Sor. Matas fes present a V.S. com D. Manl. Reyes Monje y Sagrista de S. Pau demanaba a V.S. los Terns y dames necesaris, per cantar de tenir el Capitol Gl.

R.t Se les deve com se mantenia

Baixaren del Arduet los quatre Sors. Electors, Llorens, Matas, Romer, y Sagarriga, y fer relació lo Sor. mes antich, de haber fet la nominació ab lo millor modo les habia aparegut y segons comanda, y entregaren las llistas al Sor. President

Baixaren del Arduet los Sors. Electors

Entrá el Not.

Entrá el Not. a qui li donà las llistas el Sor. President, perque las llegí en alta veu, lo que executá en lo modo seguent

153

Nominació de Officis per lo bienni que deu contarse desde 1 de Maig de 1797, al ultim de Abril de 1799.

Bertan Becán — Administrador del Hospital Gl. de S. Creu per acabament del Ylte. Sor. D. Franco. Sans, el Ylte. Sor. D. Joseph Pomich.

Montoliu — Administrador General Procurador de la Ven. Ra. Almoina, per acabament del Ylte. Sor. D. Jaume Pelpat, lo mateix Sor.

Sans y Bius — Obrer Major de la Taula de la Obra, y Protector de las Testas y Professons, per acabament del Sor. D. Franco. Andreu, lo mateix Sor.

Matas — Sagrista major y Protector dels Escolans per acabament del Ylte. Sor. D. Agustí de Tuallet, lo mateix Sor.

Sagarriga — Administrador del Hospital de Pobres Infants Orfans, e Infermer, per acabament del Ylte. Sor. D. Joaquim de Ortiz, lo mateix Sor.

Sobregrau — Protector de la Casa del Pastiri, per acabament del Ylte. Sor. D. Jaume Roig, el Ylte. Sor. D. Joseph de Pomich.

Viveras — Arxiver del Arxiu major y publich per acabament del Ylte. Sor. D. Franco. de Ortiz, lo mateix Sor.

Gomera — Oidor de Comptes, por acabament del Ill.mo S.or D. Mariano Quintana, lo mateix S.or

Pau — Protector de la Tarnicana por acabament del Ill.mo S.or D. Joseph de Rovira, el Ill.mo S.or D. Mariano Quintana.

Oficis singulars que han de servir, en lo mateix bienni de 1797 á 1799.

Protector de la Capella de S.ta Llucia, per acabament del Ill.mo S.or D. Juan de Altube, el Ill.mo S.or D. Juan Sans y de Sala.

Protector de la Capella de S.ta Eulalia per acabament del Ill.mo S.or D. Juan Sans y Sala, el Ill.mo S.or D. Jaume Roig.

Duch Sagrament y Protector del Altar Privilegiat per acabament del Ill.mo S.or D. Manl. Comes, lo mateix S.or

Oficis singulars que han de servir per un any.

En Adjunt de S. Y. per acabament del S.or D. Joseph Llover lo mateix S.or

Marmesor del Testament del Ill.mo S.or D. Sforem de Junyent Sagrista major de la Cathedral de Tortosa y Adm.r de sos bens y de las Causas pias per ell instituidas y disposadas en son testament, per acabament del Ill.mo S.or D. Joseph Sobregues, tocá per sort y segons evil, al S.or D. Anton Mestres.

Entra el Not. — Entrá el Not. á qui digué el S.or Pr. fez las procuras, per los nous S.rs Adm.rs per lo seguent bienni, com tambe haverse anomenat Adjunt de S. Y. al S.or Llover, y fes las procuras per los Procuradors menors.

Quintana informa los comptes de Sta. Maria — El S.or Quintana com á un dels S.rs Oidors de Comptes informá de los comptes de Thp. Mestres, comensos lo dia 4 de Abril cuia quantitat era de 82 rs y que tocaban a pagar del modo seguent.

Als Antiumarts comuns	7 rs 16 s
A las Pabordias	27 rs " s
A la Bra Almoina	26 rs 15 s
A la Caritat	17 rs 15 s
A la Obra	3 rs " s
	82 rs "

Entra el Notari — Entrá el Not. á qui digué el S.or Pr. fez los mandamens contra las Adm.rs ya dits per satisfer les referidas quantitats á Thp. Mestres

Die Veneris 28 Aprilis 1797 hora 10ª matutina

Convocats
P. Baumel Q.

Llorens	Roig m.t
m.t Pons	Janer de la ... m.t
Ortiz	Gaspar ...
Montaner	Sobregués m.t
Alemany	Marés
Oristà	Quintana
Germà	Albià
Ponsich	Alsina
Torres	Dou m.t
Pelfort	Trullà
Janer Pèrez	
Andreu	

Sagarriga: [illegible] ... ab quant el [illegible] no podrà [illegible] ... ensedià per dos mesos.

El S.r Sagarriga fou present en nom del S.r Roig que ... V. S. ... y no podent ... [illegible] ... per ell, o ... V. S. ... [illegible].

Resolt ... del S.r Roig, ... en son nom.

El S.r ... digué ... ab las ... [illegible].

R.t ...

Tornaren los Oficis los ... de Maig de 1797 y finiran ... 1798

Tornà el S.r ... ab las ... de las Oficis que han de durar ... que deu començar lo dia ... de Maig de 1797, y finiran lo dia ultim de Abril de 1798, y ... ells ... los ... lo ... a la ... del S.r ... Presidents, y ... los Oficis segons ... [illegible].

Faltaren a ... los ... que faltan ... los S.rs Roig, y D.r Franc.co Dou.

Antoni ... Trullà y ... de Pons Trullà ... ab ... : 2.º ... Franc.co Castells ... en 16 de ... ultim comprà (... la ... del ...) unas casas ... Bonaventura ... situadas en la ... de la ... , alon ... y del ... de ... y ... de 6383 ll. 9 s. 8 d. ... de ... a ... y de ... que ... dit ... ab tal que ... lo ... de las ... quedant ... obligat a pagar ... de ... a quel ... que ... que ... lo ... al ... que ... ; y ... que ... de ... de ... 6383 ll. 9 s. 8 ... de las ... y ...

R.t ...

Sobre ... y Capitoleria

... y ... de Miquel Carrera ... la ... del ... venda a major benefici dels ...

Miquel ... y ... de Miquel Carrera ... a ... del ... Llorens

venir en dho Memorial, y respto mandado
del Tribunal, se remite Carta citatoria en lo Cri-
minal de Almeida, Alcalde de la Provincia
de Tunja.

Rt. Como se pide. Dho. el Sabana

Thp. Cuervo
Cumplió el
Alcalde, dando
fianza

En la Villa de Thp. Cuervo Pbro. y Cumplió de la Carta
Alcalde, dada Thp. Ponayquira de 1. Alcalde de esta
villa alguacil que se refiere: Dijo: Que en cumplimi-
ento de lo mandado por el Sr. Alcalde de
vi.
esta villa y Parroquia de Sta. Barbara, y Parroquia
de S. Pedro: que en este tiempo inmediato
pasado, y los días que van corriendo, practicando
la diligencia por, no se ha podido hacer: Que
para el cumplimiento siguiente se cita a los
Contribuyentes, que se hallan en esta
villa a 6 de Mayo y del pueblo de Cuca
de 14 a 15 del que lo firmaba de la Carta
y de la Cruz: Que la Parroquia cumple de sus
Obligaciones ordinarias, y demas que se
halla cumplido las diligencias, no quedan
en la Villa de Cuca, para mas citar
ni en pregonarlos los Jueces,
Llamas Cabildo para un Cabildo, para
no poder en el convocado los Alcaldes
de dho Cabildo. Que por ultimo fenecido los
mencionados los citados en la
mencionada villa, por lo que respecto de Dl
se dejará citados, quedando en mi poder
por lo mismo de la mencionada de la Carta
y Parroquia por poder cumplido en todo
quanto

Rt. Como

Thp. Domingo
Cumplió de
Cuidado de
Tunja

En la Villa de Thp. Domingo Pbro. y Cura Cumplió
de la Parroquia de S. Pedro Alcantara
de Tunja: Dijo: Que en cumplimiento de lo
Alcalde mandado por el Sr. Alcalde Comisionado
Comisionado
por auxilio

Que en cumplimiento de dicha Parroquia y
lo manifestado declaró Que hasta
que llegara citado, y que se publicará
por tres días de la decencia correspondiente

Thp. Cuervo
Cumplió de
Alcalde, dando
fianza

En la Villa de Thp. Cuervo Pbro. y Cumplió de la Carta
Alcalde, dada Thp. Ponayquira de 1. Alcalde de esta
villa alguacil que se refiere: Dijo: Que en cumplimi-
ento de lo mandado por el Sr. Alcalde de esta
villa y Parroquia de Sta. Barbara, y Parroquia
de S. Pedro: que en este tiempo inmediato
pasado, y los días que van corriendo, practicando
la diligencia por, no se ha podido hacer: Que
para el cumplimiento siguiente se cita a los
Contribuyentes, que se hallan en esta
villa a 6 de Mayo y del pueblo de Cuca
de 14 a 15 del que lo firmaba de la Carta
y de la Cruz: Que la Parroquia cumple de sus
Obligaciones ordinarias, y demas que se
halla cumplido las diligencias, no quedan
en la Villa de Cuca, para mas citar
ni en pregonarlos los Jueces,
Llamas Cabildo para un Cabildo, para
no poder en el convocado los Alcaldes
de dho Cabildo. Que por ultimo fenecido los
mencionados los citados en la
mencionada villa, por lo que respecto de Dl
se dejará citados, quedando en mi poder
por lo mismo de la mencionada de la Carta
y Parroquia por poder cumplido en todo
quanto

Rt. Como

Thp. Domingo
Cumplió de
Cuidado de
Tunja

En la Villa de Thp. Domingo Pbro. y Cura Cumplió
de la Parroquia de S. Pedro Alcantara
de Tunja: Dijo: Que en cumplimiento de lo
Alcalde mandado por el Sr. Alcalde Comisionado
Comisionado
por auxilio

Que en cumplimiento de dicha Parroquia y
lo manifestado declaró Que hasta
que llegara citado, y que se publicará
por tres días de la decencia correspondiente

se dejase V. sentar algun asiento en los Estados
N.t Comisa

Dn Fran Dn Fran Diaz y Cedillo mayor de la Ciudad
Cedillo dispo- Abte Regidor del supplico expresado: Q. ha
nente de. 43 años, que tendrá de estatura Regidor,
su salud color de rostro de lo mismo, cassado de una
mujer Española, vezino de esta Corte, a quien
conozco, regidor de esta ciudad, a la qual
pena, y no por ella no se le ha mandado
que exerciese, por la qual declaró que
se supplica se dejase V. asentado, en
derecho.

N.t Comisa de Dn Augustin mayor

El Sor Comissario propuso, que aviendo
Dn Fran Diaz de Cedillo se hallado presente a hacer Postura de Quinto de Alcabalas y
Postura de Cientos de la Ciudad y Partido
Quinto de de Alcaraz, a nombre de Dn Juan de Cardenas
Alcabalas vezino de esta Corte, y Dn Fran Diaz de Cedillo
y Cientos de Regidor de esta misma Ciudad, a nombre
Alcaraz de Dn Augustin Diaz de Cedillo, su hijo,
vezino de esta Corte, y Regidor de dicha
Ciudad de Alcaraz, y aviendo nombrado
por fiadores, segun se hallaba prevenido
por Instruccion, segun se ha visto en
esta, y no por ellos no se le hubiese
admitido las expresadas Posturas, que
se le mandase lo que devia hacer en
este supuesto. Y

N.t Comisa de Dn Augustin mayor

El Sor Comissario propuso, que aviendo
Dn Fran Diaz de Cedillo se hallado presente a hacer Postura de Quinto de Alcabalas y
Postura de Cientos de la Ciudad y Partido
Quinto de de Alcaraz, a nombre de Dn Juan de Cardenas
Alcabalas vezino de esta Corte, y Dn Fran Diaz de Cedillo
y Cientos de Regidor de esta misma Ciudad, a nombre
Alcaraz de Dn Augustin Diaz de Cedillo, su hijo,
vezino de esta Corte, y Regidor de dicha
Ciudad de Alcaraz, y aviendo nombrado
por fiadores, segun se hallaba prevenido
por Instruccion, segun se ha visto en
esta, y no por ellos no se le hubiese
admitido las expresadas Posturas, que
se le mandase lo que devia hacer en
este supuesto. Y

Del Dipute Don Valdivieso, vezino de dicha
Ciudad, que tiene noticia que dicho
Dn Juan Diaz de Cedillo es Señor de
la Villa de Quintanar, y quanto se hallase presente
del Dipute Don Valdivieso, hubo como dicho Dn Juan
no lo hizo, que se mandase Dn Antonio Tarancon,
assi se hizo, lo mandó
con citacion del Dipute, y que supongan
que aviendo dado fianzas, pudiera
a ser se admitan mejores, para

de Alcaraz, que en el Abasto de V. Sas
tiene dho Capitan de Dn Jose Angulo V.
formar al mismo tiempo un carro
de ello, y luego se pondrá en otro mismo
Dn Eugenio por Abastos del Jar de mes y
abre dicho tiene una otra puesta de un
Alcaraz de cada un dos por bien.

N.t Comisa al Sor Dorado, Cantero, y
Otros, porque terminan los Capitan.

Jurado por Abte El Sor Jurado con el con su voto
votó los ant.s de Comisa Dn Juan Bautista Bautista
por Dn Juan Bautista Bautista
Bautista y dijo probado a la pag 17 a 129
y a los Padrones 2 a 89, sent el voto.

N.t Se formó los Abastos.

Firma el Vot. Firma el Vot. a que dijo a la pag.
se lo mandase con los dhos Abastos
por ante Dn Juan Bautista.

Comisa de Dn Dorado El Sor Secretario hizo una cuenta del Sor
Dorado en que dio que el Sor Archivero
de Cartagena le embiá el nombramiento
de Procurador General, y Diputado de dicha
de la Provincia Eclesiastica Tarraconense,
sobre lo que dijo que como agente, se ha seguido
en Corte en el Consejo de Hacienda, de cuenta de
una Relacion de D. Diego de Lagui? y
como tal de Dn Dorado para la mayor breve
dad, que la dha comisa se le haga, ab
aprobacion de V. se ha encargado de
agente voluntad, y dando las gracias a V.
por la confianza que V. le ha hecho

proximo.

Rº 9º se responguia a dº qe que Ill. puedo entrar de su logar día . . . en la casa de la torre de . . ., de dº nombramiento.

Bancos sobre que en la Iglesia se . . . algunos . . . . . . por adorno del. Cathedral.

El Sor. . . . . . que la Administracion de la . . . de dicha . . ., habiendo . . . que en . . . Iglesia, se habrian . . . algunos . . . por adorno del. Cathedral, y que Ill. podrá los . . ., por . . .

Rº Cometido al Sr. . . . del . . . Cathedral y Sr. . . . . . .

Oraron sobre una Agrición de Consol.

El Sor. . . . . . se habia . . . al . . . . . . la . . . por la . . . de un Consol de . . . y la com. el . . . de la . . .

Rº se . . .

Grandel . . .

Entrá el Ssor. . . . . la . . . . . . Agrición de consol de . . .

In Dei nomine, amen.

Incipiunt Capitula Generalia Mensis Maii anni 1797.

Die Veneris 5 Maii 1797 hora 10ª matutina.

. . . Sanctitatis humiliter implorato, . . . Spiritu Sancto, intra Aulam Capitularem . . . . eiusdem Capituli . . . Spiritus Sancti, ... ac per . . . Capituli, . . . in Ecclesia . . ., ut . . . . Illmi. et . . . Domini . . .

Convenerunt:

Srnes.

. . .

Omnes Canonici huius Sanctae Ecclesiae Cathedralis Barchinonensis convocati et congregati, pro more in Aula Capitulari, contiguam . . . Capellam Sanctae Luciae in Claustris eiusdem Sedis, ubi pro infrascriptis et aliis negotiis solent convocari et congregari: ideoque Capitulum Generale tenentes, facientes et repraesentantes, processerunt ad propositiones et resolutiones sequentes.

Anton[illegible] Ma. Antonia Ponsadell y Almenall, Muller de Miquel [illegible], Paraire, Pintador de [illegible], Veí de la Vila de [illegible] ab respec. demana a V. [illegible] [illegible] en los Titols Valer de [illegible] [illegible] [illegible] en los [illegible] una [illegible] [illegible] dels documents que acompaña.

R.t Torne als 1. per Almenara

Esteve Cardonell [illegible] de la [illegible]

Esteve Cardonell, Fadrí [illegible] de Casas de la [illegible] Ciutat, ab respec. demana la [illegible] de Madrina per la venda a [illegible] de [illegible] sobre unas Casas que [illegible] de Andreu [illegible], situadas en lo Carrer del [illegible] del [illegible] de esta Ciutat, dos de la [illegible].

R.t Concedida m. [illegible]

Cayetano [illegible]

Cayetano [illegible] [illegible] ab respec. demana la [illegible] de Madrina, per [illegible] de unas Casas situadas en lo [illegible] [illegible] de las quals [illegible] [illegible].

R.t Concedida m. [illegible]

Thos. Gongell, [illegible] de Madrina

Thos. Gongell, com a Procurador de Joseph Cesier y Villa ab respec. demana la gracia de Madrina per lo [illegible] de unas Casas situadas en lo carrer de la Neu de esta Ciutat, [illegible] de la [illegible] [illegible].

R.t Concedida m. [illegible]

159

D.a Mariana Tuyosa [illegible] de Madrina

D.a Mariana Tuyosa y [illegible] viuda ab respec. demana la gracia de Madrina per la venda de [illegible] [illegible] en lo carrer del [illegible] de los Pabordias [illegible] [illegible] y [illegible].

R.t Torne al 1. [illegible] [illegible]

Gaspar Bonet [illegible] de [illegible] [illegible] [illegible] [illegible]

Gaspar Bonet [illegible] de las Parroquia del [illegible] [illegible] de [illegible] ab respec. exposa [illegible] haver [illegible] el [illegible] D. [illegible] [illegible] [illegible] [illegible] de [illegible] Persona [illegible] [illegible] [illegible] [illegible] [illegible] [illegible] [illegible] [illegible] [illegible] [illegible] [illegible] [illegible] [illegible] [illegible] [illegible] [illegible] [illegible] [illegible] [illegible] de la [illegible] [illegible] [illegible] [illegible] [illegible] [illegible] ab [illegible] [illegible] [illegible] [illegible] [illegible] [illegible] y [illegible] [illegible] ab [illegible] V. no [illegible] [illegible] [illegible] que [illegible] [illegible] [illegible] [illegible]

Per lo que [illegible] la [illegible] [illegible]

[illegible] por [illegible] los [illegible] de aquel [illegible], que se [illegible] [illegible] en [illegible] de V.S. [illegible] [illegible] el [illegible] [illegible] [illegible] y [illegible] como.

Rt.e [illegible] al 1.º [illegible]

Phe Alonso [illegible], y [illegible] de V.S. [illegible] a V.S. [illegible] entre V.S. y la [illegible] y [illegible] [illegible] [illegible] que [illegible] [illegible] que la [illegible] de V.S. [illegible] [illegible] que se le [illegible] [illegible] que [illegible] la primera [illegible] [illegible] que [illegible] en la [illegible] [illegible] [illegible] [illegible] que se [illegible] por la [illegible] y en la [illegible] [illegible] [illegible] [illegible] [illegible] [illegible] [illegible] de V.S. [illegible] que lo [illegible] [illegible] en la [illegible] lo [illegible] [illegible] [illegible] [illegible] con que en [illegible] [illegible] en [illegible] la [illegible] que [illegible] [illegible] [illegible] por la [illegible] que los [illegible] [illegible] [illegible] [illegible] con que se [illegible] [illegible] que se [illegible] [illegible] [illegible] y [illegible] de S. [illegible], porque [illegible] [illegible] que [illegible]

[illegible] [illegible] [illegible] [illegible] [illegible] a la [illegible] del [illegible], y no se [illegible] [illegible] los [illegible] [illegible] [illegible] que los [illegible] [illegible] [illegible] [illegible] [illegible] [illegible] [illegible] [illegible] [illegible] [illegible] [illegible] [illegible] [illegible] [illegible] [illegible] [illegible] que [illegible] [illegible] [illegible] [illegible] [illegible] [illegible] [illegible] lo mas conveniente.

Rt. [illegible] al 1.º [illegible]

Andrés y Juan Saladriga y Juan Manuel [illegible] — Andrés y Juan Saladriga [illegible] y Juan Manuel [illegible] [illegible] [illegible] [illegible] [illegible] [illegible] [illegible] [illegible] [illegible] [illegible] [illegible] [illegible] [illegible] [illegible] [illegible]

Rt. [illegible]

[illegible] [illegible] [illegible] [illegible] [illegible] [illegible] V.S. [illegible] [illegible] [illegible] [illegible] [illegible] [illegible] [illegible] [illegible] [illegible] de S. [illegible] [illegible] [illegible] [illegible] [illegible] [illegible] [illegible] y la [illegible] [illegible] [illegible] [illegible] en la [illegible] [illegible] [illegible] [illegible] [illegible] y [illegible] la [illegible] [illegible] [illegible] [illegible] a la [illegible] [illegible]

las regulares gracias y mayormente sabiendo
que los demas Sres. Diocesanos se contentan
ab un Ruisme, encaraque a la veritat
se haguen verificat dos vendas de unas
mateixas casas, que no condescendia V.S.
a parar per un sol Ruisme, deixaria
la vuda Tullá, de comprar las casas de
se tractar, en vista de no aparecer a dos
Sres. que V.S. deuria tambe acontentarse
ab un sol Ruisme, com si las ditas casas
no se hagueran venir marque una
volta, condescendint a las suplicas de dita
Tullá.

Rt. Q. se parla per un sol Ruisme
pero pesaque esta gracia no facia exem-
plar que no se decretia lo mesmo
y solamente de [illegible] se facia entendre
a la suplicant per dos Sres.

Die Lune 8 Maii 1797 hora 10a matutina

Convocats.

Fr. Orteu

Llorens
Gomar
Bonich
Pelfort
Andreu
Sagarriga
Quintana
Altube

Thp. Surrallés gracia de Ruisme.

Thp. Surrallés Fleguer, ó Pamadar de la
Vila de Tarrasa ab supra damana la
gracia de Ruisme per la compra de la
mitad de una feixa de terra de regadiu
de tinguda 5 mauroys de Canem de
sembradura que posseió Salvador Arpi
Mar de dita Vila alors de la Pab.ca de
Tuny. Rt. Contentada [illegible]

Parroch informá sobre el m. de Francorch Sociats.

El Sor. Ponsich informá sobre el m.l de
Francorch Sociats, com es lo dia 24 de
Abril en que demanaba gracia de Ruis-
me per la compra que feu ser Pere
de una pesa de terra que está en alors
de la Cristat Valent [illegible] que lo
acse de dita compra no fou [illegible]
per raho de Sria. y dit Sor. digué que
fou solicitat ell y altres de iguals circum-
tancias Valentins en l'Clinsent de Llobregat
per Romeu Marcaró, lo dia 7 de Mars
del pnt. any, y a 8 de Abril de dit

any, por Lugar Ulmos, Jnd.° de la Capbrevacion de V.S. y en atencion que fue primero admitiendo el Pago de Mestre Ramon Alem-any, con el consentim.to de V.S. de [illegible] [illegible], [illegible] la solucion que fue de la Capbrevacion, [illegible], que dos [illegible] [illegible] no [illegible] por [illegible] de la correspondencia de V.S. a lo S.r Marques de la Alm[illegible], [illegible] acreedores [illegible] que V.S. [illegible] la [illegible] [illegible] y demas [illegible]

R.s Comunidad [illegible]

[illegible]

V.S. [illegible] [illegible] les pagadas [illegible] resultado de que [illegible] Hermanos pa-gaban antes [illegible] Capbrevacion que por la Notam.ta de V.S.

[illegible] 3 [illegible] porque [illegible] y [illegible] despues [illegible] de V.S.

[illegible]

Die Mercurii 10 Maii 1757 hora 4a matutina

Convocati

Pr. Beuló V.G.

Ortiz — Quintana
Bonilla — Alcide
Pelfort — Olivera
Andreu

Salvador Roqué P.re [illegible] cobrar las [illegible] cantidades [illegible] 1757

Salvador Roqué P.ro del Arri. de la ciudad de Dordan [illegible] 2.° [illegible] Canonge Baltesar [illegible] [illegible] Beneficio [illegible] Pario de [illegible]: 2.° no [illegible] [illegible] [illegible], [illegible] [illegible] la [illegible] [illegible] y [illegible] [illegible] [illegible] por que [illegible] al [illegible] y [illegible], [illegible] [illegible] haber [illegible] Canonge [illegible], [illegible] [illegible] [illegible], que [illegible] [illegible] que no [illegible] al [illegible] Beneficio [illegible] y [illegible] [illegible] de Dordan [illegible] [illegible], [illegible]

suplica se serviesca V.S. manar que se entregue al suplicant en qualitat de Procurador de dita Comunitat las cantitats respectivas, y vencudas desde lo any 1792.

Rt. Comes als S.rs Archivers.

Die Veneris 12 Maii 1797 hora X.a matutina

Convocats p.r Bacin etc.

Oriol
Llorens
Roman
Perrault
Pelfort
Sanset [illegible]
[illegible]

Sagrera
Queralt
Riera

Jph. Vila y Coll Pbre. y Beneficiat de la Parroquial Igl.a de S. [illegible] del Mar de la ciutat. Vista la suplica [illegible] [illegible] [illegible] a V.S. [illegible] [illegible] en lo mes de octubre de 1792 [illegible] [illegible] [illegible] de la part [illegible] y [illegible] de dita Admin.o ab lo Ill.e S.r Canonge [illegible] [illegible] lo suplicant [illegible] a dita Adm.o de 1721 ll 38 y 4 [illegible] lo qual [illegible] [illegible] en [illegible] del [illegible] Pbr. de V.S. [illegible] [illegible] [illegible] quinze anys [illegible] [illegible] [illegible] a Josep Vila y Coll [illegible]

Jph Vila Pbre. demana se li [illegible] [illegible] [illegible] [illegible] de las polissas

y [illegible] [illegible] [illegible] [illegible] se lo suplicant entregat al D.r [illegible] la quantitat de 1777 ll [illegible] [illegible] dels [illegible] que [illegible] en son poder) y [illegible] [illegible] [illegible] de 86 ll 19 [illegible] a [illegible] [illegible] de Procurador, [illegible] [illegible] [illegible] lo suplicant, a la quantitat de 482 ll 28 y 4 d.s [illegible]. Per lo que [illegible] [illegible] [illegible] [illegible] e [illegible] de [illegible] del D.r [illegible]; se [illegible] [illegible] al suplicant, y [illegible] lo [illegible] [illegible], de las [illegible] en lo [illegible] [illegible] [illegible], y [illegible] suplica [illegible] se serviesca [illegible] al Ill.e S.r Procurador de dita Admin.o [illegible] [illegible] los [illegible] y [illegible] [illegible] [illegible].

Rt. Comes al Ill.e S.r [illegible] de Adm.o Comas.

Llorens demana [illegible] [illegible] y [illegible]

Los S.rs Llorens [illegible] Vic. y [illegible] [illegible].

Rt. Concedida [illegible]

Los S.rs [illegible] de comptes [illegible] [illegible] de los [illegible] per lo S.r D. Anton Matas P.e [illegible] [illegible] de quanta de los gastos [illegible] per [illegible] [illegible] desde [illegible] Maig de 1796 a [illegible] de Abril de 1797. en la [illegible] [illegible].

Los S.rs Oidors de comptes, [illegible] [illegible] dels de [illegible] [illegible] P.e [illegible] [illegible]

[illegible] resolució.

Importan las dos . . . . . 392 ll 19 4.

Importan las rebaxas ..... 162 rs ...

Aviendo que por haber mes pagar que abrir
queda ascendido en ..... 230 rs 18 g.

R.t Se dispensa y se forman
los mandamientos para satisfacer la dicha
quantidad.

Los S.res Obreros mayores fueron presentes que quando
renunció la empleo de Obrero menor Ldo.
Clemente Bauzá se les cometió por parte de
V.S. no solamente lo examen de los mens-
tros pretensores de aquel empleo, sino
tambien la averiguacion de si era practica
de haberse dos, ó un sol. Mientras estaban
por informar de que lo estaba
sino de uno lo R.mo Ramon Saladriga
presentó m.l demanda dimisión de su
empleo ante a su abanzada edad, y
ofreciendo a instruir al nuevamente provisto,
fue como dice m.l ante presidir S.res Obreros
mayores, y habiendo examinado, los
aprovó que en caso de admitirse la
renuncia, y la oferta de instruir al
nuevamente provisto, se le trataría de donar
alguna gratificacion que ocasionara
algun gravamen al capital una vez
que trataría de donar tot lo salario
al nuevo entrar, como a unicha Obrera.

Los S.res Obreros mayores, sobre el empleo de Obrero menor vacante

Por lo que judican dicho S.res que lo mejor
sería, que se quedase lo R.mo Saladriga, donando
le alguna cosa á mes del salario, por
via de gratificacion, atenta su edad, y lo bien
que se ha portado y servido á V.S., y donando
un compañero que podria servir de buena
gana, ab la inteligencia de que faltan
Saladriga, no se le donaria compañero,
y por consiguiente el sol tendria tot
lo salario, á no ser que demandase altra,
y si acaso judica V.S. que se pague fer
del modo expresado, cada uno de ellos
donas los comptes del tempo de su adm.o
ó cada 6 meses.

R.t Q.e lo referit Saladriga, actual
Obrero menor, busquia un Ind.o que
le aparejase porque pugnia ayudarle
y suplir fer all, donantli de son salario,
alguna cosa, pues dit Saladriga tendria
donas, la gratificacion, y lo podria fer
millor, encarregantse sol dit Saladriga
de la Obra, y donar ell sol, y en son
nom dels comptes.

El S.r Jans y Riu, sobre fer uns poders

El S.r Jans feu present que encara que se habia ya donat la parenda, a la Nota.a de V.S. perque se fes lo poder al Procurador Burgà, ... aclarir los delmes de Tarrasa, encara no se habian fet, y que V.S. se servirà tornar a dir al Not. de S.S.

R.t Q.e se li tornia a dir.

Entrà el Not.

Entrà el Not. a qui digué el S.r Jans fes los poders, a favor del P.e Burgà, per las causas dites, com tambe fes los manaments contra las dites Adm.s per satisfer a D. Matas, en los comptes ha ... dels Escolans de gramà

Los S.rs Obrers majors ... q.e demanan el Juster, aumentar per ... lo Monument, ates lo aumentar ... habian pensat se prenguessen los Jornals per comptes de V.S. y al M.e Juster se li donàs una gratificació, per dirigir y collocar lo dit Monument

Los S.rs Obrers majors sobre el Juster de V.S. demanaba se li aumentàs el salari per poder el Monument

R.t Se deixa a la Direcció y lo q.e se dona al Juster se pagarà de la Obra y Sacristia.

Die Mercurii 17 Maii 1797 hora X.a matutina

Convocats

P.r Becar O.S.

Ortega	Sagarra
Ortiz	Matas
Gomar	Quintana
Pomiol	Alvarez
Jans et Riu	Olivares
Andreu	Trullas

D. Man.l de Dublaisel, demana gracia de fadega

D. Manuel Dublaisel Conde de Dublaisel, Capitá que fou de R.s G.s Valonas y Coronel de los R.s Exercitos, agregat a esta Plaza ab sufra exposa: Q.e D.a M.a Mora y Tardi Viuda, ab acte rebut en poder de Thp. Juster Not. de esta Ciutat a los 22 9bre del any proxim passat, fou donació de unas casas situadas en lo carrer de S. Pau a D. Pedro Marino ab la obligació que est deguès habitar lo segon pis de ditas casas: Q.e hagués de pagar a las Religiosas Capuchinas lo corresponent a una missa perpetua diaria fa fundada en Escriptura

rebuda en poder de Thp. Mas y Vidal
Not. y ab la reserva de 3 ... segons la
Escriptura de donació que se acompaña.
Esta donació encaraque sonia com a tal
solament a la primera vista, pero en
la realitat es un contracte onerós y
subjecte a fadiga, prelació y demés drets
dominicals, perque en primer lloc, la
obligació de haver de anar a habitar
dit segon pis de la casa donada es
un contracte innominat Do ut facias,
y en segon lloc lo haver de corregir
sobre la materia casa una cisa quotidiana
perpetua de escritat 786, qual
capital a lo menos importa la quantitat
liquida de 4500 rs. 2 añadintse a mes
los altres consells, que se imposan al
donatari, se fa patent, que lo estar
concebuda la ~~donació~~ Escriptura en
termes de donació ha estat ab lo fi
de defraudar los drets als Sres. Abadials,
y ab major evidencia se verifica aixó,
atenent q. dit Dn. Pere Merino no era
conegut, ni Parent de la Donadora,
ni ate habia rebut de ell lo menor
Benefici; ab lo que se manifesta
que baxo lo color de donació se ocultar
un verdader titol de vendor, ó un
contracte onerós, subjecte a prelació,
y fadiga, per lo que suplica lo ex-

ponent a V.S. que en vista de lo expresat,
li concedesquia la corresponent prelació,
y fadiga, y en sa consequencia mandar
otorgar a favor del exponent la deguda
Escriptura de cessió, y demés sia necessaria
a fi de poder conseguir y adquirir dita
casa.

R.t Comes al Sr. Admor. de Pab.s

Mariano de Labatera demana una copia autentica

D. Mariano de Labatera de la Ciutat
de Corcera ab suplica demana a V.S.
se digne manar a Son Not. de Lt.
que pagat en sos gastos li donia copia
autentica de las conferencias otorgadas a
favor del Benefici de 1a. Cisa de no-
menat lo brinter, fundat en esta 1a.
Lg.a sobre unas casas sitas en la plaza
dels Argenters, que foren propias
de D.a Mariana de Oliva y Ferrer
a la que ha succehit lo exponent,
pues tas mereixa.

R.t Comes al Sr. Constaten, y no
habent reparo se li donia.

Fran.co Colomé y altres demanan la gra.a de Llusme

Fran.co Colomé, Pau Bori, Ramon
Molins, Joan Colomé, Lluis Campaña,
Anton Pi, Tots Pagesos, y Braceros de
S. Clement de Llobregat ab suplica
demanan a V.S. la gracia del Llusme
per lo establiment de una pesa de terra,
alas de V.S. la qual domini ignoraban

per [illegible] en [illegible], [illegible] la [illegible]
[illegible] [illegible] per [illegible] del [illegible]
S.r y pagant lo [illegible] [illegible]

R.t Concedida [illegible]

Los Operaris de la Esperança demanda gracia per la capella de S. Bernardino — Los Operaris de la Esperança ab sa [illegible] demanan la gracia [illegible] [illegible] la [illegible] de S. Bernardino en sa Capella ab [illegible] solemne, q. contará la Cap.na [illegible] y ab sermó que predicará lo P. [illegible] [illegible] [illegible] [illegible] del Convent de [illegible].

R.t Concedida m. s.

Fran.co Viver gracia de Vicari ne. — Fran.co Viver [illegible] [illegible] de S. [illegible] de [illegible] ab sa [illegible] demana la gracia de [illegible] per la [illegible] [illegible] de tota aquella [illegible] de [illegible] plantada de Viñas [illegible] [illegible] [illegible] a [illegible] [illegible] [illegible] de dita [illegible] [illegible] q. [illegible] [illegible] de la Parroquia de [illegible].

R.t Concedida m. s.

El [illegible] Parroco, [illegible] al [illegible] de [illegible] — El [illegible] informe el m.e [illegible] [illegible] [illegible] de S. [illegible] de Madiona [illegible] [illegible] [illegible] 13 de [illegible] [illegible] [illegible] lo [illegible] [illegible] habia informat del Parroco, Batlle, y Regidors de dit [illegible] y que hahian fet el informe que [illegible] y [illegible] el [illegible] [illegible], y per

Molt Il.tre Senior

Lo Curat, Batlle, Regidors, y Sindich del terme de Madiona: informan á V.S. sobre lo Memorial de Joseph Ruy de S.t Quinti en q.e solicita Licencia per edificar una Casa en la Pesa de terra q.e menciona en dit Memorial.

Diuhen primerament no convé dita Casa per los motius sequents.

Se sap q.e dit Ruy te previngut al llogater de la Casa vol construhir, no vol li pagui lleña del bosquet q.e te dit Ruy en dita Pesa, y per consequent es precis enquiéria als veïns.

Mes en dita Pesa no hi ha Cultius per poder se mantenir una familia, y es precis viscan dels fruits, y boscos dels altres.

Mes per ser faltada de aigua dita Pesa per fer hortalisas, es altre inconvenient per mantenirse la familia.

Mes se sap q.e vol fer Corral per bestiar en dita Pesa, quant no si pot mantenir bestiar per petit q.e sia, ni un quart al dia y essent dita Pesa quasi voltada de Viñas, y

Cultiuy de altres, seria una Continua
cordia, Plets, y reñinas.

Mes se sap no vol habitar dit Riuy, dita
per ser domiciliat en St. Quinti, y ser
ha Cultivat per si mateix dita Pesa
mes q.e per millorar dita Pesa per
Petita de quatre Jornals de llauró de
com diu ell mateix, y ser en terrer
quisar, y aspre, ja te tres arrebas
y ell quatre, q.e actualment cultiva
cada un sa viñeta, y si vol deixar
bassa morta lo poch bosch q.e te; lo
sobrará serán Contrahents, y mena
á bon cultiu, millor q.e si ho fes m
per un pobre masoberét.

Mes com en esta terra no hi ha Offic
Menestraleria, lo Masover q.e pos
dit Riuy, no podria guañarse la vida
ell y sa familia, y hauria de acap
ó inquietár.

Mes se convocá Consell general dels am
Masovers del terme, per si convenia
Casa, ó no, y resolgueren absolutamen
no, per los motiuy expresats.

Finalment en quant al Certificat del
Ajuntament de St. Quinti, pot lo dit Ajun
tament fer los Certificats q.e vol; peró se
ha de mirár lo ques fa antes de fir
marlos.

Y per ser aixís ho firmám en Madiona, y
cellám ab lo cello del Comú als 7 de Maig
de 1797. Ita est Pau Casamitjana Pbre y
Curat

Benet Miquel Batlle

Joseph Castellu regido de madiona

Per no saber escriurer Miquel Rich Regidor segon
y magi Fabre Sindich ab la Facultat Firmo
Jo Fran.co Masana

Molt Ill.re Señor

Curat, Batlle, Regidors, y Sindich del terme de Madiona, informan à V.S. sobre lo Memorial de Julià Preñanosa habitant en Madiona, en lo qual solicita la gracia de Señoria de V.S.

Cuhen primerament es perjudicial dita Casa en dit terme per las rahons seguents.

Primó dit Julià no te lleña per cremar, ni brosa per fer los formiguers necessita en lo poch cultiu q.e y ha en dita petita pessa, y es precis bage à inquietar als vehins per lleña y formiguers.

Ues se sap (tal vegada tinguda la gracia de V.S.) vol deixar fer altre Casa al costat de la de dit Julia, no tenint tampoch bosch per lleña per cremar, essent necessari inquietar als vehins: De lo q.e se segueix, q.e habent de treballar estos à altres casas, sas familias ban à mala Cura, y se crian uns bagos perjudicials al Publich.

Mes se sap q.e dita Casa ha estat abr
de gent de mala fama algunas
sions; molt Perjudicial à la Rectoria
Madiona: Y si dita Pessa la afadio
V.S. q.e lo preu son 100 tt ß de on censal)
podria establir à un amo de dit Te
y tindria de dar lleña, y ort al Ma
veret, y V.S. ne trauria algun Cort
blat de delme q.e segons se te en
no paga ni delme, ni primicia de la
petita pesa de terra.
Y per ser aixis lo firmam en M
diona, y Cellam ab lo Cello del Com
als 7 de Maig de 1797.
Ita est Pau Casamitjana Pbre y Cura
Benet Miquel Batlle
Joseph Castellvi vegi de demaa
Per no saber descriurer Miquel Vich
segon y magi Farre Sindich ab sa Fa
Firmo Jo Fran.co Masana

lo tan aparecia no tenia llor la sua
pretencio de edificar una casa en la pena
de tierra que parecio.

R.t 2.o no se llor la pretencio del Sup.te

El S.or Ponsich informa sobre el m.l de Julia Pensanyosa

El S.or Ponsich informa sobre el m.l de Julia Pensanyosa como lo dia 7 de Abril de 1797 y respondiendo a su solicitud informa tambien sobre lo que la Justicia de dicho Pueblo esposaba acerca de que construia una casa y que era perjudicial dicha casa y demas [illegible] que dicha [illegible] segun se llegó por los S.res Secretarios, y que aparecia no tenia llor, lo q.e suponia haber edificado sin permiso de S.

R.t 2.o se ha mandado comisio a dicho S.or porque examine lo ante, y despues informe a S.S. ante lo q.e se ha tratado en [illegible] de aquel asunto.

El S.or Ponsich informa sobre los m.s de los Vicarios de S. Clemente, de Lava, y Vilaseca, como tan lo dia 28 de Abril de 97 y respondiendo a su solicitud digue eran [illegible] que se les aumentaran alguna cosa, atento lo aumento de precios, y necesitan el permiso de un Subvicario por las [illegible] hi[illegible] en la Parroquia.

R.t 2.o se les aumenta y [illegible] dia 10.o quar, y a su [illegible]

El S.r Conde
Lemos q.e se
nombre, lo
aunque a la
letra se lo
pidio Vmg.d

El S.r Conde Lemos y q.e Pide provisco
de que D.n Iendo, sobre el pleyto del aumen
de salario á los reposteros Vmg.d

R.to q.e al Virrey de S. Chuco será
bien dejarle una subsistencia, de la donde
Vmg.d dare tres de Rosario. y alli alguien
vaya fuera á todos modos tomarle que haga
fuerza.

El S.r Marq.s volvamos al mr.l de
Sagunto el mr.l D. Alberico Pico, como le dixo
de D. Alberico de Tuy y de Dg.s y nosotros como
Pico Pico de Tuy y de Dg.s y ejecutemos
lo que se pone en mr.l de Sagunto
Digale lo mismo S.r Conde que hablamos
sobre las averiguaciones sobre el casa para
la Reyna que esta prevenida de alma
encargue aquello con el Sr. Duque de
Infantado que Dios guarde muchos y que
lo trate con secreto y que le encargue
la causa de Dios que se guarde
que agrada para la Reyna Nuestra Señora
Esta, acabo con Dios de V.M.

R.to le mando las Cartas, como
solicita lo hago.

El S.r Marq.s Vamos para el mr.l de
Sagunto le digo en que Vmg.d
Brandad se halla bien para obrar lo q.e y mas
Vmg.d le mando hoy q.e que a cada hora que espera
a los alguaciles pero que todo irá bien gracias a Dios
bueno y hago. hoy se despacha que por cartas
para el Pr.l se podrá ser muy
pronto creo muy, y que tal vez
demande al Arzobispo a otro
anticipado alguna prevenida, pero
que sea tan grave, que no le ofenda
a Dios. y que acuda a nuestro Señor
todos acuerdo.

R.to le dando las Gracias

El S.r Marq.s Vamos para el mr.l de
Sagunto le digo en que Vmg.d
Brandad se halla bien para obrar lo q.e y mas
Vmg.d le mando hoy q.e que a cada hora que espera
a los alguaciles pero que todo irá bien gracias a Dios
bueno y hago. hoy se despacha que por cartas
para el Pr.l se podrá ser muy
pronto creo muy, y que tal vez
demande al Arzobispo a otro
anticipado alguna prevenida, pero
que sea tan grave, que no le ofenda
a Dios. y que acuda a nuestro Señor
todos acuerdo.

R.to le dando las Gracias

Dia Mercurii 19 Maii 1727 hora 11ª matutina

Conocen.

P. Lagarda

Llorens
Ortega
Ortiz
Gomez
Pomiel
Sanz el Bueno
Andreu

Iruñana
Alcalde
Olivera
Tavallera

Andreu Torrens Entrador del S.r Dr. Uic.o para ser sentado

Andreu Torrens Pbro. altos Ydos Entrador del S.r Dr. Uic.o abs. supra presentada la qual supra la permite, perjuicio de pedir [illegible] y la presente [illegible] y la [illegible] tiempo de su ausencia.

R.t Concedida [illegible]

Fran.co Pinto y Tebio Bocal Uic.o [illegible] bar unas sepulturas

Fran.co Pinto, y Tebio Bocal Con. sulo de los Ingenieros de la Pnt. Ciudad abs. supra demandan Uic.o perfecta las obras necesarias para adobar, y compondrer una sepultura, que se dice [illegible] en los claustros de la Pnt. [illegible]

R.t Conocen al S.r Obras mayores

175

El infra: escrito mas de certifico, q.e lo Dr. Andreu Torrents necesita passar á caldas por continuar en la curacion de la feridura, y despues permanecer en algun tempo en diferentes ayres de Berna. y para q.e conste firmo lo pnt en Berna al 18 Mayo de 97.

D.r Fr.co Colom

[illegible] sobre [illegible], [illegible] lo
[illegible] los recibos de ellas [illegible]
fecha anterior á la del [illegible], y a
mas no allegan ni darán lo [illegible]
[illegible] de despacho que lo [illegible] dicho
y en quanto al [illegible] lo de [illegible]
[illegible] no [illegible]
[illegible] las dichas [illegible] que
[illegible] se le [illegible]
[illegible] los [illegible] que [illegible]
[illegible] y que [illegible]
en que lo [illegible] de las [illegible]
de la [illegible] se entregue
[illegible] en [illegible] de las [illegible]
[illegible] la [illegible] por la [illegible]

[illegible]

[illegible]

El [illegible] sobre [illegible] Agrimensor

[illegible] y [illegible]
[illegible] y [illegible]
[illegible] y [illegible]
[illegible] Agrimensor [illegible]
[illegible]

[illegible] le [illegible]
[illegible] Agrimensor [illegible]
[illegible] ab los demas

Die Veneris 26 Maii 1797 hora Xa matutina

Convocan
Pr. Sagarriga

Llorens
Orteu
Llamart
Gomar
Pelfort
Sanz et Rius
Andreu

Quintana
Altube
Olivera
Tavalla

Joan Pau Ferrer
Not. de Sitges, de
[illegible] mayor
[illegible]

Joan Pau Ferrer y Sala Not. pub.
de la Villa de Sitges ab supra expone
que de dia en dia [illegible]
[illegible] y [illegible] la denegado [illegible] y
[illegible] en esa Villa de [illegible]
[illegible] los contratos de las alienaciones
por lo motiu de [illegible] [illegible]
[illegible], lo [illegible] por la [illegible]
de [illegible] [illegible], qual denegado se ha
[illegible] en la compra por 2200 [illegible]
por Barthomeu Romeu de dos distintas
casas, por lo que supra. á V. se digne
providenciar lo que se conseguira.

por mes convenientes por [illegible] los perjuicios
a V.S. y en esa consequencia para lograr lo
sup.te alguno alivio en esa facultad y al
mismo tiempo donarli per [illegible] de [illegible]
alguna mayor gratificacio de la que [illegible]
ment te.

R.t Conci el S.or Almoina junt ab los
Oliveras y Doctoral.

Thomas Roig
gracia de Illus-
me.

Thomas Roig Viuda de Jaume
Roig Pages de la Parr.a de S. Gervasi
ab sufra demana la gracia de Illustre
per la venda de una casa ab son Honor
situada en dita Parr.a a la del Benefic.s
de S. Margarida unit a la Casa de
la Caritat.

R.t Concedida m. s.

Para lograr
Curar de S. Quintin
de Medina
sobre que se
han de fer
unas obras en
sa casa.

Para lograr [illegible] y Curar de la Parr.l
Y.a de la Vila de S. Quintin de Medina
ab sufra expresa a V.S. que en la casa
de sa habitacio ha hi un sostre
enfonsat, altre apuntalat, y las demes
sostres se fan malbe, a [illegible] de las
plagas, [illegible] las tauladas esfondadas
tan de taulas com de algunas ligas,
per lo que amenassan una fatal
ruina als habitans en ella, supra
se digna V.S. evitarla lo mes prest

177

Ab Acte rebut en poder meu
com a Not.s y Ess.va de Ill.e M.re
Cap.l avall firmat a 24. Maig
1797. Lo M.re S.or D.n Fran.co
Sans y de Sala Feu Procura
al M.re S.or D.n Fran.ch Lleo-
nart Pera prestar en son
Nom lo Acostumat Jura-
ment del Offici de Protector
de la Capella de S.ta Llucia

Jph Fran.co Mas, y Vidal
Not.

Obrer menor no adapta por certas raons,
lo dit, [illegible] de buscar un compañy idoneo +
encarregant ell sol de donar los compres,
y que [illegible] altre m.r lo
dit Saladriga á V.S. [illegible] la
renuncia de obrer menor, fugit [illegible]
[illegible] que por lo tan [illegible]
[illegible] se li admita absolu-
tament la renuncia

+ [illegible]

R.t Se li admet la renuncia de
Obrer menor [illegible] per Ramon Saladriga
Pbre. ab inteligencia ha de proseguir
fins se trobe altre subjecte idoneo per
poder desempeñar

Llorer per-
mis per cele-
brar en lo
collegi del
Bisbe.

El S.or Llorer demanará permis per
anar á celebrar en lo collegi del
Bisbe en las proximas festas, y tambe
lo tom y demes necessari en estos casos

R.t Concedit com demana

Die Lunae 29 Maii 1797 hora N.a matutina

Convocats
P.s Becerra V.G.

Ortal
Gomis
Andreu

Quintana
Altisbe
Olivares

Fran.co Simó Pagés del Pla de Barna
y Parroq.a de S. Pere ab supra demana
la gracia de Huisme por la venda, ó
alienació de una porció de terra y casera
que posseeix en lo territori de Barna.
en lo lloc dit torrent Pregon, ó la terra
verdadera, alor de la dona segona
venda á la casa de la Cordia

Fran.co Simó, gracia de Huisme

R.t Concedida m. s.

Jaume Bovira demana unas copias

Jaume Bovira Apoderat de la Vila
de Tarrasa ab supra demana se dig-
ne mandar al Sr. de V.S. que ratifique
de sos drets donar copia autentica de
la Conferencia que fue, á favor de la Pub.ca
de Tarrasa en lo any 1784, de poseir un
mes de terra de pertinencias del Mas
Vidal de las Muletas, per necessitar
molt de ella

R.t Concedit S.or Adm.r de P.s
y no trabenti reparo de li donar

Andreu, informá el m.r de lo Consulat de los Argenters

El S.or Andreu informá el m.r de lo
Fran.co Pintó, y Felio Pons Consulat
de los Argenters, com lo dia 13 del
corrent, y repetinse a sa solicitud
digué no li trobar reparo en q.e
fesen las recomposició de la sepultura
y que aquí se podrá concedir.

R.t Se recomposigna dita sepultura
ab intervenció del S.or Obrer major.

Die Mercurii 31 Maii 1727 hora 11ª matut.

Conveniunt

Dn. Bernardus Vg.

Ortega
Ortiz
Gomar
Andreu

Quintana
Alcibe
Olivany

Bernat Guardiola Pbre. Benefici de esta Iglesia ab sufficienti expressa ad. q. per la decrepitud de 72 anys en que, lo empteo de Guardia altar, al qual empteo està annexa la pensió de 3 a 12 q. presta per los anys [illegible] Manlleu, y havent [illegible] noticia que los dos sacerdots [illegible] obtenir la referida pensió [illegible] se digne provehir [illegible] dita pensió [illegible] als 12 anys [illegible]

Bernat Guardiola Pbre. Benefici de esta Iglesia ab sufficienti expressa ad. q. per la decrepitud de 72 anys en que, lo empteo de Guardia altar, al qual empteo està annexa la pensió de 3 a 12 q. presta per los anys [illegible] Manlleu, y havent [illegible] noticia que los dos sacerdots [illegible] obtenir la referida pensió [illegible] se digne provehir [illegible] dita pensió [illegible] als 12 anys [illegible]

Bt. Sorrer [illegible]

Ortega [illegible] Dau, de la [illegible] y los [illegible]

Ortega [illegible] Dau havia [illegible] entre [illegible] y los [illegible] gran perjudici [illegible] y los [illegible] [illegible] los [illegible]

182

Lo Infrascrit certifico haver visitat al R. Jph Forn Pbre. y convidat al expressat R. Forn pendrer remeis pr. sos atxaques, y en quant sia arbitrable, variar sa situació, y ayre, pues de est ultim medi ha lograt altres vegadas lo major benefici. Barna Abril 29 de 97

Dr. Franco. Colom

[illegible] de [illegible] que por medio del Sr. Secretario se cambiasen a todos los Ynds. para lo diferente [illegible] y q. asistan a la [illegible] lo q. V.S. disponga.

R.t q. por medio del Sr. Secretario se cambiasen a todos los Ynds. de V.S. y que sub pena [illegible] asistan, para [illegible] con [illegible] quedan cambiados con los presentes.

Die Veneris 2 Junii 1797 hora 11.a matutina

Convocados
Sr. Montalvo

Ortega
Llorente
Ortiz
Roman
Ponsol
Sans [illegible]
Andreu

Matas
Quintana
[illegible]
Olivares
Tuellas

Pedro Martinez Marillac Arrendador en Barrio. habitante ab [illegible] demanda la gracia de Ynsinuacion por la venta o [illegible] de una casa ac[illegible] sita en la Carrera de la Esgrima, alias de la Prepositura del mes de Junio.

R.t Comuníquese al Sr. Admor. de P.s

Miguel Gomez Miguel Gomez Pujes de la Parroquia de S. Felix de Llobregat ab [illegible].

Pedro Marillac gracia de Ynsinuacion

Miguel Gomez gracia de Ynsinuacion

demanda la gracia de Ulrine por la venta de una viña plantada de cepa y Olivera, sita en la termino de S. Juan Devora Alon de la Pta. al m.

R.to Concedida m.

Juan Padro, Beneficiado de Mana Dia por ser examinado de Cant.

Juan Padro, Pbro. y Beneficiado de la Parr. Iglesia de Mana Dia se digne admitirlo por lo examen de Cant. plá. Talent. ya residido en ella algunos dias.

R.to Se le señala por ser examinado lo primero Capitol.

Los S.res Arcediano informaron lo m.l de Narcis Mart.

El S.r Ortiz informó sobre el m.l de Narcis Mart., M.a Mart. y Narcis Mart. como lo dia 24 de Abril del corriente año, y reproduce a su solicitud, digo tenia llos, por ser tiñas las Iglesias q. [illegible] corrientes, con tambien [illegible] las 30 q. demandan, dig. [illegible] a la Adm.on de la Luminaria, y q. no lo ha reparado [illegible] de censal una demanda.

R.to Se les devuelvan las 30 q. lo ha en la Adm.on de la Luminaria de fin de censal por estar tan corrente.

El S.r Ponsich informó el m.l de Pau Lagar

El S.r Ponsich informó sobre el m.l de Pau Lagar Cura de S. Quirze de Medina como lo dia 26 Mayo y reproduce a la solicitud del suplicante digo ser certa la necesitat de las obras q. demanda en su casa y q. no hi ha reparo en q. se facian.

R.to Se facian las obras necesarias, [illegible]

Ponsich informa que el Pbro. ma. de la Cantar. Canonge Pau. por [illegible] la procura

El S.r Ponsich informa, habia dit el Canonge Pau de la Ma. Procurador mayor de la Cantar. que no podia continuar la procura por causa de los manifestos males, y que [illegible] pedia se servia S. M. nombrar altre Ind.o [illegible] al q. S. elegis, por lo que digo dit S.r Ponsich que per evitar empeños habia pensat proposar a S. M. al Pbro. Joseph Comes Pbre. que ho podrà desempeñar, com tambe aparenta ser digne, atés de ser en la actualitat Pbre. menor.

R.to Se admet la renuncia del Dr. Anton Pau, de la procura mayor de la Cantar. que obtenia, y en son lloc se nomena al Pbro. Joseph Comes Pbre.

El Lor Alcalde sobre nombrado fue mandado

El Lor Alcalde Mayor Juez presente que haber recibido la Provisión mandando Parroquias de Nra Sra de Candelaria y Sn Juan Bautista de esta Ciudad, y encargado del Lor Alcalde Ordinario mas antiguo de ella, para que la cumpliese, y guardase en todo y por todo segun y como en ella se contiene, y para que se le diese posesion de dichas Parroquias, y usando de dicho Comisionado, pasó a la Parroquia de Nra Sra de Candelaria, donde estando presente el Lor Don Juan Esteban Aldama y Guevara Cavallero del Orden de Calatrava Alcalde Ordinario de primer voto de esta Ciudad, y Juez Real de Provincias por su Magd (que Dios guarde) y Regidor Alferez Real de ella, en virtud de dicha Provision, y de lo mandado por el Lor Alcalde Mayor Juez Comisionado, le dió posesion de dicha Parroquia de Nra Sra de Candelaria, en la forma acostumbrada, y haviendo entrado en ella, y hecho oracion en el Altar mayor, y dado las tres acostumbradas, tomó posesion de dicha Parroquia, en la forma acostumbrada, y lo firmó.

Pr. Lor. no se dió la posesion del Lor Superiora

El Lor Alcalde Mayor Juez mandó se notifique esta Provision al Lor Don Juan Esteban Aldama y Guevara Cavallero del Orden de Calatrava Alcalde Ordinario de primer voto de esta Ciudad, y Juez Real de Provincias por su Magd (que Dios guarde) y Regidor Alferez Real de ella, en virtud de dicha Provision, y de lo mandado por el Lor Alcalde Mayor Juez Comisionado, le dió posesion de dicha Parroquia de Nra Sra de Candelaria, en la forma acostumbrada, y haviendo entrado en ella, y hecho oracion en el Altar mayor, y dado las tres acostumbradas, tomó posesion de dicha Parroquia, en la forma acostumbrada, y lo firmó.

Pr. Lor. no se dió la posesion del Lor Superiora

Entrada en Vra

Entrada el Lor Alcalde, a quien dejó el Lor Provisor y el Lor Cura Capellan, y acompañado Provisor mayor de la Catedral al Pbro Joseph Lorenzo Pendones de Aldama por Lor de la Parroquia, y tambien Lor

dicha Pr. mano de la Parroquia por dominio del referido Lor Alcalde Ordinario, en virtud de dejó al referido Lor que el Capellan Provisor de esta Catedral de esta Ciudad de la Nra. de la Asuncion de Nuestra Señora de Candelaria &c.

El Lor Provisor informó nuevamente de lo sobre el Lor. de Julio Pizarro de Lor Juez, que Dr le fué alzo segun del primero informe y dijo:

Lor. Haber sabido que todos Julio, no se encuentra formalizada de la forma de Candelaria, y en la que fallecio con este Provisor Vicario y Juez fue Nra Alcalde que conviene saber se le continue Pena Pesos Pesos de Juez, que se cumpla una formalidad de que sea Vista de Pizarro y no contra ella firmar mas porque Dr. por no se Vista por lo que no se Vista la gracia que demanda lo suplicado, y que en esta conveniencia mejor Dr. mas de los Juzgado de dicha pena de Pizarro

Pr. 2. se me del dar de Juzgado y que de Juez conforme lo mandado por verificado.

Dic. Mercurii 7 Ferii 1737 Fuga V.a mr.

Comisión
Pr. Bernardo

Otero
Marcelino
Mariano
Vivas
Romero
Pando
Gomez
Pabón
Javier Borja
Andres

Augustino
Mateo
Jerónimo
Alonso
Maria
Thomas

Alguacil Mayor Alguacil Mayor Alcalde de la Casa
Mr.d por Ex.mo Sr. el infra. Exptor. de Sr. Pre
asumpto que asumpto Sr. comunica Sr. nueva
el exponente y como a parte la hizo
comunicar y remitir poniendo Sr. Mayor
Pre. larg.a pedid. a Sr. x dejar cumplir
lo pedido? pues no nueva Exptor. lug.
no Sr. vaya aguarde despacho Justicia
pues lo despacho se dara con atencion

Pr.t Comunidad Diligencia con lo pedido

Escrivano de Cam.ra Cam.ra el Sr. Pr.te de Castilla y leydo
Cam.ra Pedro Fernandez acordaron
Lugar arma el Pr.te Pedro Pan
y Bandeja de esta Villa y pocara
el pago a la Compañia como en el
Dicho Sacedor &c. el mismo

Por Mr.d como de Sr. Pr.te
Pr.te de nueva Diligencia, a la Justicia
de comunidad

Alcalde mayor El Sr. Alcalde mayor dixo que el Sr. Pre
por Manilla Pedro Manilla como Cabo de Esquadra
Esquadra y Diligencia lo expuesto por el Pedro
no le habia pedido en Z.a de lo
concedido la gracia de Nuestro Sr.
y que solicita

Pr.t Concedida Sr.a

Los Sr.s Capitan Los Sr.s Capitan Juan Alcalde de
Juan Alcalde Estado de la Casa
Pr.te nuestras gracias a dhos Sr.s
Juan Sr.a y auditorio

El Sr. Pomiso de Diligencia Hablando con
Sr. Pomiso Sr.a el Arrendatario de la Casa
Arrendatario de esta Villa de la Comedia como ha habido en
Casa de Sr.a Dicha Casa nuestras gracias concedido
Comedias algunas alteraciones hecho, y
Hecho algunas que Sr. Juan no ha hecho faccion de
obras. Sr.a y el Arrendatario dicho Sr.a
y que Sr.a dispone

Pr.te Juntamente las otras Sr.as Sr.as
en la Casa de la Comedia de Dicho
Dicha Sr. Alcaldes mayores

El S.r Jeneral feu present, haber per-
sait a combidar tots los Ynd.s q.e hi
faltaban en lo capitol del dia 31
Maig, sub pena prestiti com V.S. resolgué
en dit dia, per tractar lo assumpto segun

El S.r Ortau, sobre la sentencia arbitral, entre los Parrocos y V.S., per lo que V.S. ha convocat lo pnt Cap.l

El S.r Ortau feu present que el S.r D.n Ramon Dou habia embiat una simple copia de la sentencia arbitral, entre V.S. y los Parrocos, com tambe las reflexions fetas sobre aquella, tots los quals capitols se llegiron y quedan en lo Arxiu major, y a ordin del S.r Ortau sea quasi tot contraria a V.S. ya per las declaracions de la rota en favor de V.S. ya per altres que exposa, per lo tan era son parer se seguis la apellació (ya feta per lo S.r Dou) ab tot esfors y ahinco, no omitin diligencia, per salvar los dros y prerrogatives de V.S.

R.t Se fiscia y continue la apellació, consultan dos S.rs Archives el assumpto ab los Ynd.s los aparegues, embian de aqui una instrucció al S.r Dou perque los exposa, no apartanse de ella en lo substancial, avisant a aquel S.r no se parla, en quant a gastos, valense de tots los medis per lo barcoi, embiantli la dita instrucció ab la possible brevidad.

Die Veneris 9 Junii 1797 hora X.a matutina

Convocats

P. Ortau

Ortau	Sagarriga
Ponich	Matas
Pelfort	Quintana
Sans et Bruit	Altube
Andreu	Tuller

Pere Aldabert tracta de Illustre

Pere Aldabert Boteguer de Telas ab supca demana la gracia acostumada de Illustre per lo establiment de unas casas q.e posseix en lo carrer ample de esta Ciutat, alou de la prepositura del mes de Novembre.

R.t Concedida m. s.

Anton Peresteve Jove q.e se pagasen unas quantitats que era el ... en la Bora comuna a lo Rnt. Anton Casanovas

Anton Peresteve Jove sastre y Joan Arnoia Batifuller ab supca exposan: Q.e lo Rnt. Anton Casanovas Pbre. y Beneficiat que fou de esta S.a Ygl.a ab son ultim y valido testament que acompañan, entre altres cosas q.e disposa a favor dels suplicants, sos Nebots, dos llegats es a saber un de 38 rs. a favor de Peresteve, y altre de 30 rs. a favor de Arnoia, volent se pagassen dits llegats de las quantitats.

de que a Pretendo de la boca comun
del Pueblo, y haber acudido a la
Herencia del referido Fernando Paulo
Linera, por boca de Dn Hugo, la
hoja impresa, que entrado entrada acimas
en la boca comun, por lugar regis-
trado al fl. x dejar prantamiento, se re-
corran asi de que se pregunta sobre
Dn Hugo, siendo firma por secretario
en fuerza a la referida Pretendo.

Pt. Iomé al Corpo de boca
comun.

El Sr. Oidor dijo que aprobaba y aprobó todo lo del Sr. Pone, y en
en dia de los que sera el Lambal
Cr. Maginal, con asi aper encarna
hoja presentada fl. porque dispuso ahe
gui ha de predicar.

Pt. Le dimos testimonio del dicho
S. Pone al Sr. Cr. Relator.

El Sr. Oidor El Sr. Oidor fue presente que sobre
sobre reu- guarn hoy fl. rendigué en la Caja
ro algun pleito de que se entregue la apellida
guarnicion, de sobre la cantidad entregue fue sobre fl.
la Costa con y los Pueblos, con tanto que no se
nos, en pleito ofrecio ningun, haba pensado dicho
Pt. pueblos Sres Sr. de la ciudad
cantidad que se pudiera dar Dios
en mano del Sr. Dor algun dinero

y porque no sirva dispuesto de pedir
cantidad a Dn Dor por mdo de cartas
fl, lo que podrian dar con la guarnicion
fue que ofrecio los Sr. Corregidores
de los que estan puesto de la carga
mano, a los mapos, que fue mandado
de que tambien se entregue en aquella
dicha ciudad al Sr. D. Pedro Cano, para
cuidado pasar al Dor, pide si mandara
lo lleve, se dara cumplicat para lo fin
que fl. sup.

Pt. se pueda con transportar, ofrecio
con dio Sr. la guarnicion segun quien
mandara, y que los Sr. Cajeros reciban la
entregada en cada Pt. segun se ha
dicho.

El Corregidor de Potosi dijo que el dio Potosi tiene
Potosi tiene numerado los pueblos

El Sr. Oidor fue presente que la Pt.
Potosi tiene a qui traba fl. cantidad
la presente mapa de la cordillera de
los Pueblos la numerada, por haber algun
algunos testimonio, y que fl. mandara

Pt. 2a que mdo Sr. dicho que
segun hagan 2. el Corregidor tiene cantidad
la numerado sus mapas mando, y 2.
apeado continuado la dicha presente, y
en caso de no, 2. el Capt. pueda pro-
ceder de todos 2. fl, y del otro cumplido
que dicho fue fl

Los S.res Olave mayor disp.n manen los r.s de Alm[illegible] y ardavi[illegible] Cap.e

Los S.res Olaves mayor dispusieron los mon.s de Ph.p Alava [illegible] de N. y Fran.co [illegible] S.ri de la Cap.na de N. q. venció todo el 5 Mayo de 97 y repusieron á su solicitud, dixo que aún q.e luego tomaron el S.r de la Cap.na [illegible] motivo, ~~[illegible]~~ despues, pero [illegible] quedaron los dos como antes lo fueron [illegible] quanto q.e tenían, y [illegible] con [illegible] basens ell.

R.t Como hace presente D.n Jose [illegible] dexaron los mon.s

Los S.res Olave de compra [illegible] relación de los [illegible], por los S.res Mayg. [illegible] S.r J. Olaguibel desde Mayo de 1777 á [illegible] de Abril de 1797 en esta forma.

Relación de cuentas de la 2.a general el P.e D. J. Olaguer

Importaron las datas	1285 a 1486
Importaron los recibos	1670 a 1997

Y que por haber mas pagado que cobrado [illegible] en | 384 a 14811

R.t Se desprenderan

Dr. Lunes 12 Junio 1797 hora 10 [illegible]

Concurren
S. Presid.e

Orueta	Segurarriga
Llorente	Olarra
Otero	Aguinaca
Remón	Albide
Pelport	Olivera
Sarrionaindia	Trevilla
Andonaegui	

Carta del General Alm[illegible] [illegible]

El S.r Tesorero presentó una carta del S.r Gl. Allamaruel, en que participa á N. haberle nombrado S. M. Capitán G.l de esta Provincia y Pres.te de la Audiencia.

R.t Se responderá [illegible] y se nombraran comisionados para [illegible].

Se nombraron comisarios

Se nombraron Comisionados para visitar á D. Agustín de Allamaruel Capitán G.l de aquella Provincia [illegible] Andonaegui, y los S.res Otero Llorente y Segurarriga.

La [illegible] demanda los dos [illegible], pa. la [illegible] de compras

El S.r Llorente dixo le habia encargado el S.r Mayg. [illegible] de N. habia [illegible] de la [illegible] en que [illegible] los domingos [illegible] los [illegible].

R.t Concedido con [illegible]

El S.or Olivera sobre que se nombre persona especial a Ecolaino.

El S.or Olivera proposà que [illegible] de la comissió sobre los capellans [illegible] Capitols [illegible] se nombre persona especial al Agent de V.S. Ecolaino perque no la haguè donada, per falta de aquella.

R.t se farà persona especial al Agent Ecolaino, com ho proposa dit S.r

Entrà el Nos.

Entrà el Nos. a qui digué el S.r [illegible] que el Capitol feria persona especial al Agent Ecolaino, com ho dirian los S.rs de la Comissió.

El S.r Ponrich sobre q. los Comissaris dels [illegible] Ciudad haviam seña[illegible] los 3 caps [illegible] la resposta

El S.r Ponrich proposà que els Comissaris de [illegible] haviam dit que lo S.r Comissari dels Gremis de [illegible] 3 caps [illegible] de la [illegible] en la [illegible] per [illegible] y que [illegible] la resposta [illegible] y [illegible] de [illegible] particular.

R.t [illegible] el S.r Comissari [illegible]

El S.r Pelpol proposà uns comptes

El S.r Pelpol [illegible] uns comptes dels gastos de la [illegible] feta

per el D.r Mon.[illegible] Viladomat Jutge del Tribunal [illegible] de V.S. [illegible] Tambè proposà lo comptes dels gastos [illegible] en las diligencias fetas per dit Viladomat sobre [illegible] del [illegible] los quals comptes son [illegible] de 36 al 38.

R.t se paguen.

Die Mercurii 14 Junii 1797 hora x.a matutina

Convocats
S.r Comitè

Mates
Albiñe
Tirallor

Carta del Cap.t de Tarrega

El S.r Secretari proposà una carta habia rebut del Capitol de Tarrega en que diu que hiuben acudit com a Perceptors de las primicias de aquella Ciutat a la recaudació de las expressadas de las [illegible] que se [illegible] al abrigo del [illegible] de S.M. de 8 de Janer del any proxim, y [illegible] cedula de 8 de Jany del mateix, y haviendo trobat q. alguns [illegible] se escusan del pago, ab lo pretext

de no venir comprendido [illegible] aquellas
con nombre de Jelmo en las dhas Cedulas,
por tanto ~~[illegible]~~ demando a V.S. se sirva mandar
[illegible] y las [illegible]
que V.S. tuvieren darse a los dhos [illegible]
y cedulas.

R.t Concedatur S.or [illegible] para
[illegible] a V.S. [illegible]

Mayor de [illegible] del [illegible] de [illegible] de [illegible] en la [illegible] de Corpus.

El S.or Mayor [illegible] a la [illegible]
Mayor [illegible] que [illegible]
[illegible] en la Octava de Corpus
del [illegible] de San [illegible] para
[illegible] de [illegible] las capas de [illegible]
[illegible], pero como se [illegible]
[illegible] aquellos [illegible], ni [illegible]
[illegible] en la dha Octava de [illegible]
de [illegible] y [illegible]

R.t Q.e [illegible] la Octava de Corpus [illegible]
[illegible] el [illegible] de [illegible]
como [illegible]

Mayor [illegible] el m.l de [illegible] Panera.

El S.or Mayor [illegible] el m.l de [illegible] co
Panera [illegible] de [illegible]
[illegible] 1797 en q.e demanda [illegible] de [illegible],
y [illegible] en [illegible]; Q.e [illegible]
gracia se le [illegible] m.l [illegible]
no [illegible], pero en [illegible]

el [illegible] no se [illegible] la gracia
m.l.

R.t Se concedio la gracia m.l [illegible],
quando [illegible] no se [illegible]

Die Corporis Christi 15 Junii 1797 horae 6.a et dimidia vespertina Parlamentarium [illegible] Saurubia

1.o [illegible]

Para responder [illegible] de la [illegible] y [illegible] de la [illegible]

En lo [illegible] de Corpus [illegible] que
[illegible] de [illegible], [illegible]
[illegible] la [illegible] de la
[illegible] que [illegible]
[illegible] en la [illegible] con [illegible]
sus respectivas capas de [illegible], y la
[illegible] S.res [illegible] en las
[illegible] el [illegible]
[illegible]
[illegible]
el S.or [illegible] que [illegible] el S.or [illegible]
[illegible] del [illegible]
[illegible] al Choro, [illegible]
[illegible] en la [illegible]
S.or [illegible], a [illegible]
ja en ell, lo que [illegible]

aquella, digo los Sres. Presidente, que la
causa de haber convocado al Ylte. Capitol
era porque veian que continuaba la
plaga. V.S. disponia acerca de la propuesta
si se fuera lo ordenaba y si se dirian
Maytines, ó lo que V.S. disponia.

R.t Q.e antes que continua la plaga
la propuesta se fuera lo ordenaba dia 26
si el tiempo lo permitia, que se pasara
un recado al Ylte. Ayuntamiento (que
ya se trataba en lo Presbiterio) y se le
diguia aquesta resolucion de V.S. q.e
pesar que tenia y no podia dar
Maytines y Laudes, se reserva im-
mediatamente, entonces se tocaria luego
la Tercera, con tambien de los Sres.
Dignidades q.e estaban en lo Choro
y demas Clero q.e estaba esperando para
la Ygl.a, porque acudiera á la Sacristia,
de cuya orden tan y la Ylte. Capitol ab
las Capas de Hora (como se trataba)
entraron al Altar mayor y tenian, á que se dig
tambien se cirio el Ylte. Ayuntamiento, lo cual
reservo m. s. por lo que se executó
del modo predicho, y concluido la
funcion se retiró lo Gremial con tambien
el Ylte. Capitol á la Sacristia tras aquella.

142

Parlamentum in Sacristia tempore Officii die
23 Junii 1797.

P.e Becerra

Es Parlamento se convocó para causa
de demanda el Sr. Montoliu que
tenia q.e oficiar en la Ygl.a del Pere
se dignaria V.S. de excusar los ornamentos y
demas necesarios

R.t Con demanda

Informe del m.r de Ant.a Paradell.

Dn. Sr. Montoliu Sacristan que ayer
no hi havia Capitol é visitarli molt
la part informandi V.S. Sacristan
el m.r de Ant.a Paradell contra lo
dia 5 Maig de 97, y referente á la
solicitud digué no hi havia reparo
en que se hi concedió la Tercera, ayer
estaba tot correcte.

R.t Se hi donia la Tercera m. s.

El Sr. Ponsich presenta los desposos de la Dignitat del Sr. Dou, é igual-
ment los poderes por aquel Sr. á dit
Sr. Ponsich perpendrer la presió

Pt. Corrido ante el S.r Alcalde y Montiel para lo acordado el que sirva

El Pt.e Montiel. El S.r Montiel suplicante que sin lesion, antes sí con el Alcalde se ha nombrado en la Junta arreglada en el Ayuntamiento, en hacer que hagan todo Acto de Vecindad, sobre no poderlo cumplir de presente, por hallarse la mayor Parte de Vec.s de Vacaciones, pide se sirva Vm. de dar providencia como algo molesto, y pueda (en su ausencia) practicarse lo ofrecido, acudiendo al citado Alcalde de Primera Instancia, para que lo practique lo Referido en dicho Auto por ser de su Oficio.

Pt.e Es como lo propone Dn.r Juez.

Lo mandó el Señor Alcalde Mayor de esta Villa en 26 de Junio de 1797 por ante mí

Diligencia.

En dicho Pueblo en dicho dia, mes y año, Yo el Escribano hice saber lo mandado en el Auto antecedente al Alcalde de primera Instancia Don Juan Antonio Montiel, quien dijo lo oia y entendia, y que obedecia y obedeció dicho Auto, y lo firmó conmigo de que doy fe.

Juan Antonio Montiel

Ante mí

Manuel Antonio Ruiz

Pt.e Que el S.r Alcalde Mayor se sirva mandar, que el Portero Domingo Ramirez avise a la Junta de Vecindad, que se ha de celebrar en la Casa de Ayuntamiento, con Parte de nombrados y Vecindario para proceder a Votar y nombrar dos Dip.s que representen al Ecm.o y al Regim.to del Reino, y tambien al Ayuntamiento para mas del Sorteo.

Pt.e que el S.r Alcalde es de la Junta de Mayores, han aguardado, que el Portero Domingo Ramirez avisó a la Junta de Vecindad, con aguarda a la entrada de Abril, como es Salario, y Trabajo de su oficio, y Diligencia, que se sirva a la mañana a Vesperas a las 6 y ½, y concluidas se vuelva, y que en caso que convenga dar a todo cumplimiento mande S.S. que se Pregone, que se halle presente a la Junta, que se ha de celebrar en la Parroquia, que no hagan falta, y se multará a los que faltaren para Pascua de S.n Juan, que se nombren personas a Palacio de 4 S.res Curas, Alcaldes, Regidores, Diputados, y Sindico Procurador, y al Escribano de Ayuntamiento, y al Escribano de Diputados, para que asistan a la Junta de Vecindad, y se cobre aprem.o de Derechos del Alcalde.

Ayuntamiento

Parlamento celebrado en Valencia
año de 24 Junio 1797.

por Brazo

Mon. del Yltmo. D. Gonçalo Ybañez

Dixo que Dn. Pascual Dixó que S. Yltma. avia ya muerto, por lo que hacia a sus Poderes para venir a V. Mag. sobre la Silla vacante por Obispo de Orihuela, y que V. Mag. le hiziese la merced de nombrar dixó que el Yltmo. Señor Obispo de Orihuela hiziese lo que estimase por combeniente en Justicia, y Razon.

Br. Dn. Jph. Ferrer Official de dicha Silla dixo, combiene a los Ss.res porque aviendo Obispo, debe haver Silla vacante, y que el Subrogado pueda dar Provisiones a ella.

Los Ss.res Regidores dixeron, que aviendo muerto el Yltmo. Señor Obispo de Orihuela, y estando ya vacante aquella Silla, combiene se haga lo que V. Mag. fuere servido mandar.

Br. Dn. Pascual Ferrer dixo, que combiene se haga lo que dixo el Br. Official.

Sabbath
Dia Dominica 24 Junii 1797 hora 9.ª mañ.ª

Comparecen

por Brazo

Real
Mal. Paul
Oriol
Alcoverro
Llansol
Dasi
Ferrer
Pinazo
Comes
Pelegri
Sanchez Bru
Orfila

Brazo Eclesiastico

Sanz Obispo
Sanchez Obispo
Aguirre
Obispo
Llanes
Ferrandez
Ortiz
Gomez
Dn. Pascual
Tarazona

Ya avian juntado el Ayuntamiento y Diputacion y avian acordado por Memorial, que se hiziese Rogativa por el Alma del Yltmo. Señor Dn. Gonçalo de Ybañez Obispo de Orihuela, y que los Brazos Real, Eclesiastico, y Militar, se juntasen en el Salon de Cortes para tratar de la Sucesion de dicha Silla vacante.

Hallandose presente el Yltmo. Señor Dn. Gonçalo de Ybañez Obispo de Orihuela, (q. D. G.) de Cavallero) dixo que aviendo muerto el Yltmo. Señor Obispo de dicha Silla vacante, y hallandose V. Mag. en la Ciudad de Orihuela, le pareció combeniente, que V. Mag. diese la Provision de dicha Silla vacante, y que el Subrogado pueda dar Provisiones a ella.

Los Ss.res Regidores dixeron, que aviendo muerto el Yltmo. Señor Obispo de Orihuela, y estando ya vacante aquella Silla, combiene se haga lo que V. Mag. fuere servido mandar.

Br. Dn. Pascual Ferrer dixo, que combiene se haga lo que dixo el Br. Official.

vacante y por su consequencia se hará
public.

R.l Se obrará la primera. Sede vacante, y se encomendó [illegible] la posesión encomendada al S.or Decano, Juzgado? principal formó de las Curias, Procuradores, y demas de la Sede vacante.

Entrará el Not.o al [illegible] notario. — Entrará el Not.o [illegible] a qui se dirigió las dichas resoluciones, y se manda se pasasen los títulos para verificarse dicha posesión.

El S.or Decano para que [illegible] de Provisor [illegible] — En cumplimiento de aquella resolución [illegible] el S.or Decano, y acompañado de los Oficiales del Cabildo de Badajoz, [illegible], y demas con la forma acostumbrada [illegible] la posesión, [illegible].

El S.or D. [illegible] las llaves — Habiendo tomado el S.or Decano [illegible] la posesión, [illegible] y que [illegible] las Curias y Procuradores y demas [illegible] las llaves al Ill.mo Cab.do

R.l Se daban gracias al d.o S.or Decano, y se pasó a la elección de Vicarios Generales.

Se propone el nombramiento de Vicario General — Se propone los nombramientos de Vicarios Generales.

R.l Se encomendará al mismo [illegible].

Nombramiento de Vicario General [illegible] S.or [illegible] Ortiz y Montalvo — Por acuerdo [illegible] se ha encomendado para Vicario G.l al S.or [illegible] Decano, y consiguiente [illegible] dicho, porque [illegible] del Ill.mo Cab.do y que no podían [illegible] por lo que [illegible] el Cabildo [illegible] el S.or [illegible] quedaba [illegible] la nombramiento de Vicario G.l [illegible] quedaban [illegible] de [illegible] todos.

2. Elección. En segundo lugar se ha elegido (por acuerdo y en la [illegible] modo) Vicario G.l al S.or Decano.

3 Elección. En tercer lugar quedó elegido Vicario G.l guardando la dicha forma, el S.or Ortiz.

4 Elección. En quarto lugar se ha elegido (guardando la dicha forma) Vicario G.l al S.or Montalvo.

Enmª el Nor. Enmª el Nor. a que se dejó para la
Prosigue la nominación de los
Vicarios, y Pardos, se hizo
llevar acto y se hallaron los mismos
y con las mismas precauciones
en manos del Sor. Presidente, excepto el
Sor. Alcalde que por sus ocupaciones
no pudo asistir, pues se retiró
al Acuerdo, porque dho Sor. pasó
para dar
Confirmación
de los Oficiales
de la Compañía
de Morenos
libres de
esta Plaza.

Se propuso también sobre los oficiales
de la Compañía de Morenos libres de esta Plaza
del Sor. Gobernador, y Capitán General
de esta Provincia, y Presidente de esta Real
Audiencia, se confirmasen en sus empleos
a D. Ignacio Mariano de Alcedo, Sargento
mayor, a D. Joseph Ignacio Ramirez
Capitán, a D. Joseph Antonio Calderon
Teniente, a D. Joseph Ygnacio Ramirez
Alferez, y a D. Joseph Antonio Calderon
Sargento, que se hallan en el Presidio
de Panzacola, no obstante se resolvió

Fº. se confirmasen con la calidad
de las Cartas

Enmª el Nor. Enmª el Sor. y Acordó que la siguiente
confirmación

Nombramiento de Capitán para Notario de la Santa Cruzada

En mes fecho dho, nombró el Sor.
Capitán para Notario de la Santa Cruzada
con la Ley acostumbrada, la Notaría vacante
vacante por
Muerte de Juan Ant.o Mayo
Mayo, y dijo Escribió el Capitán, y lo firmó
Nor. de la Cruzada.

Enmª el Nor. Enmª el Nor. a que se dejó la providencia
nominación de los oficiales de la Compañía
de Morenos, y dijeron, que aprueban la
providencia, y así lo firmó
Enmª el Nor. de la Compañía Real
de Morenos con la Calidad
de Pardos
Enmª el Sor. y Acordó que la siguiente

Confirmación para
Alcalde Mayor
de esta Plaza.

se hagan para Alcalde Mayor de esta Plaza
del Sor. Gobernador, y Presidente
sobre el año de la Enmª, y dijeron
que usando sobre dicho Nombramiento

Fº. se dirigiesen a los Sres. Oficiales mayores,
y los Sres. Sargentos mayores de Compañías
Oficiales
de la Compañía
de Morenos
Fº. se dirigiesen con la calidad
de Pardos
Enmª el Nor. Enmª el Nor. y Acordó que la siguiente
para el
Nombramiento
de Alcalde
Mayor de esta
Plaza. Fº.

Fº. Se dirigiesen con la calidad de Pardos

Se prorroga por Enmª Diligencia,

Se prorroga la continuación de observancia de esta
la observancia
vacante por Oficios, y q.e no lo firmó
de esta vacante
Enmª el Nor. Enmª el Nor. Enmª el Nor. a que se dejó la
prorroga por Enmª Diligencia por
Oficios, segun la Ley de esta
vacante

[illegible]

Parlamentum inchoatum die 25 Junii 1797 hora 7a matutina

L.e Sagarriga

El S.r D. [illegible] parlament, que habia [illegible] de [illegible] que en todas de 1. Poesia, nec [illegible] se podia [illegible] Bequeta, que [illegible] tocar el S.r Pelfort [illegible] habia [illegible] porque [illegible] que [illegible], el [illegible] com [illegible] S.r Pelfort de las [illegible], [illegible] [illegible] que [illegible] todas del [illegible], se [illegible] todas del [illegible] que es digna.

R.t q.e [illegible] del [illegible] el Ill.e Capitol [illegible] el [illegible] per [illegible] que se [illegible] del [illegible] del [illegible].

[illegible]

[illegible]

Die Dominica 25 Junii 1797 hora 8a et media matutina

1.e Brazo V.e sede vacante

L. Jaca
mulat Pou
Oriol
Montalvo
Llanòs
Ortiz
Borras
Pomida
Torres
Pelfort
Jaume de [illegible]
Andreu

Bag. — mulat
[illegible] mulat
Sagarriga
Olivas
[illegible]
[illegible]
[illegible]
Dal — [illegible]
Tirallas

El S.r Olivas [illegible] [illegible] que [illegible] del Difunt [illegible] Ill.mo [illegible]

El S.r Olivas com [illegible] Capitol, y [illegible] al Ill.e Capitol, que [illegible] el Cadaver del Ill.mo [illegible] de Palacio, [illegible] precauciones [illegible] porque [illegible] no [illegible] la [illegible] del temps [illegible] adelantada, que [illegible] y [illegible] no se [illegible] [illegible].

a mas de esto aquello determinar lo a
[illegible] al entierro y demás.

En consequencia de lo predicho, el Sr. Sans
y Rius, refiriendo á lo que ya expresó en
lo parlamento proximo pasado, digué q.
avia sido el dijous dia del S. Pere, y no
podia verificar lo entierro, segons digué
el Mr. de Ceremonias, habian pensat, y
parlat ab lo Sr. Obrer de la Ciutat al
qual parecia se adeixa aquest Sr.; que
el entierro se podia fer dimecres, doblant
en estos dos dias los abreltas, sent el mes
reparo, q. el primer dia, hi havia
de haber los dos Oficis en lo Salo,
per lo que, el Ylle. Ajuntament habia
de estar mes de lo regular, pero q.
se podia tractar ab aquest, per veurer
q. les aparecia, y q. en cas de si se
podia verificar salvo sempre el parer
de V.S.

R.t q. en atenció á las dificultats se
podian originar ab lo Ylle. Ajuntament
el Entierro sia el divendres al mati, [illegible]
que se prenguian totas las precauciones
per lo Sol, y en cas sentir molt se
tapia q. las Abreltas se comenzan demá
m. s. y q. se donian las Providencias per
los tocs.

Oliveras sobre el modo de alcanzar la Pilas del Hospici y los del Collegi en lo Entierro.

El Sr. Oliveras [illegible] que [illegible]
[illegible] (com V.S. no ignoraba)
[illegible] disputas en lo acte del en-
terro, entre los del Collegi del Bisbe, y
los del Hospici, disposa V.S. el modo, perq.
no se verifique semblant cas y escandol,
y q. si acás pasara á avisarlos, pues
se habia deixat ja veurer ab lo Sr.
Pr. del Hospici, per si podian avisar
y que digué no hi habia reparo.

Que de lo contrari no los avisaria, pues [illegible] allanadas [illegible] las dificultades

R.t q. lo dit Sr. Oliveras, junt ab los
Sres. Obrers, y Pr. del Collegi, no trattian ab los de la Ciutat,
perque veiem ab los del Collegi, y los
del Hospici, vegian si se pot compondrer
amigablement sobre el punto que avisarán
uns y altres, y en cas de que no combinguian,
que no vingoian al dit entierro, per
no causar notol m. escandol.

Oliveras sobre q. se habian de buscar algunos estudiantes per mar ab acha.

El Sr. Oliveras digué se haurian de buscar
tambe algunos Almonistas y Subdiacons
perque anant ab los respectius [illegible]
sobrepellisos, pretian atroa.

R.t Assa directó segons que estila.

El Sr. Oliveras demanó q. ab lo permis de
V.S. cuida de Capitol, avis tenia algunas
[illegible] en Palacio &c. y se retira.

El Sor. Secretari, sobre de nos parte á Madrid de la mort de S. Y.

El Sor. Secretari ha presentat que no obstant haber V. S. resolt en lo Capitol precisa penit q.e se donés part á Madrid de la mort de S. Y., que ho habia suspés, atés haber trobat no se acostumaba á donar avís de la mort, fins y atan eras enterrat lo cadaver, pues se expresaba en la carta lo dia de la mort, y lo dia se li donà sepultura.

Ht. Habia practicat molt be.

Oydors de Testaments y Causas Pias

Se ha anomenat per escrutins per Oydor de Testaments y Causas Pias al Sor. Lleonart.

2. Se ha elegit per escrutins per Oydor de Testaments y Causas Pias al Sor. Dn. Luis Romà.

Entrà el Not.

Entrà el Not. y el Sor. President li referi las predictas nominacions habia fet el Ylte. Capitol, y los dos Sors. Lleonart y Romà juraren en ma del Sor. President, fentse las reservas acostumadas.

Nominació de Advocats Fiscals

Se ha elegit per escrutins per Advocat Fiscal á Dn. Antoni Matas, y jurà m. s.

Se ha elegit per escrutins, per Advocat Fiscal al Sor. Oliveras, y no jurà per estar ocupat en Palacio.

Entrà el Not.

Entrà el Not. y el Sor. President li digué las predictas nominacions, y q.e el Sor. Oliveras no podia jurar per no trobarse en Capitol.

Sor. President sobre q.e la visita de Vacant no se habia fet la visita

Per la seguent nominació de visitadors digué el Sor. President que la passada sede vacant no se habia fet la visita, q.e parecia no era regular, tot lo que feia present á V. S. per son govern.

Visitador de Ygs. de la Prit. Ciutat.

Se ha elegit per escrutins per visitadors de la Prit. Ciutat de Barna. á D. Joseph Antoni de Sagarriga el q.e jurà segons practica.

Visitadors Foranos

Se han elegit per escrutins per visitadors foranos als Sors. D. Joaquim Ortiz, D. Joseph Ponsich, D. Manl. Comes, y D. Jaume Pelfort, y tots los dits Sors. juraren m. s.

Entrà el Not.

Entrà el Not. ab testimonis y se li digué per lo Sor. President las predictas nominacions.

Protector del Collegi Episcopal

Se ha elegit per escrutins Protector del Collegi Episcopal al Sor. D. Joseph Llorens y jurà m. s.

Entrà el Not.

Entrà el Not. y se li digué la predicta nominació

Ynquisidor Ordinario, — Se ha elegido para Ynquisidor Ordinario, sin oposición, al Sor. D. Joseph Sobrequés.

Entró el Sor. — Entró el Sor. y se le dijeron las prevenciones acostumbradas, y no se propuso persona para ocupar [illegible].

Admonición del Hospital de Olesa. — Por comoción se anomenó Admr. del Hospital de Olesa de Bonesvalls, por otro nombre Cervelló, y la primera votación por el último que vacaba, se tornó a sortejar y con el Sor. [illegible], el qe. dominaba la renunció, y tornando a sortejar con. y quedó anomenat por dicho Admr. el Sor. D. [illegible] de Andreu y juró [illegible].

Conud Rl. de Ioneda. — Por nominación se ha de anomenat Admr. de la Comunidad de [illegible] los Sres. D. Plácido Montoliu, D. [illegible] Mares, y D. Manuel Quintana, los qe. juraron m. d.

Conud Rl. de Tamarit. — Por comoción se ha anomenat Admr. de las Comunidad de Tamarit al Sor. [illegible] el qe. juró m. d.

Entró el Sor. — Entró el Sor. y se le dijo las prevenciones.

Confirmación del Prior Bertrán y Armés. — Se ha confirmado la confirmación de [illegible] nombramiento de Prior Thomas Bertrán, y Armés, habiendo sobre ayer alguna dificultad.

R.t Dn. se confirmado, por su declaración del Sor. Presidente que estaban apudo los votos.

Nominación de Pina. — Se han anomenat Dignos, de Pina al Sor. Ganer Corretl y Portella Pbre. y Rector de Pina. Del Penedès D. Alfonso Olzinella Pbre. y Rector de Vendrell, del Vallès al D. Ramon Bota Pbre. Rector de la Armella.

Comisión de haber [illegible] del Presbiterio por I. E. — El Sor. [illegible] trabajó [illegible] los 1000 [illegible] a I. E. [illegible] del Presbiterio, y por [illegible] se bordaron las armas de dichos Ylltmo. [illegible] en todas las [illegible].

Se bordaron las armas del Ylltmo. Dignidad y se colocaron en todas las [illegible].

Gracia de la [illegible] de 14 [illegible]. — El Sor. [illegible] presente se [illegible] gracia de 14 [illegible] por los [illegible] de [illegible] de [illegible] R.t [illegible] de 14 a [illegible] Capítulo.

Formó el Obo.

[illegible] el Obo. y se le dejó el [illegible] Depens, y que se les despache el Titulo.

Se l. Llama. expresó a hi los despachos en la Diputaon. del S. Dean

El Sor. Llerena fuera del Obo. [illegible] Informó sobre las comisiones tenidas de [illegible] los despachos, q. presentó al S.or Comiso. en nom. del Sr. Dean, [illegible] Diputación [illegible] S. Illm. [illegible] los Poderes porque el [illegible] Sor. Comiso. porque [illegible] en sus [illegible] y q. asi [illegible] por los [illegible] de su agrado [illegible]

Yt. [illegible] se [illegible] a los [illegible] por consideracion.

[illegible]

[illegible] Parlamento [illegible] por Consideracion [illegible] dia 26 Junio [illegible]

[illegible] Parlamento se [illegible] de [illegible] se hable sobre una [illegible] Rey, del Sr. Valdellano en q. dice Q.e S. M. es servido [illegible] con los Prelados, Capitulos [illegible] q. [illegible] y [illegible] a los [illegible] de los Ordenes Militares de Santiago, Calatrava, Alcantara y Montesa [illegible] los Dignidades y Prebendados y Beneficiados Eclesiasticos, que [illegible] por S. Illm. [illegible] que [illegible]

Yt. se [illegible] y [illegible] en lo [illegible]

El [illegible] Sr. [illegible] que lo [illegible] en los dias de [illegible] y [illegible] dias [illegible] a horas de dos quartos de 8, y q. [illegible] de [illegible] tiempo [illegible] y [illegible] en [illegible] a los 2 quartos de [illegible] y [illegible] lo [illegible] para [illegible]

Parlamentum Indiacastra die 29 Junii 1707 post Landen.

Sr Duke vs Lt Governor

El Sor Duke y Pres Sesiones q[ue] assi q[ue] en la antesa se ha
Hallado en su hospe Regimt Dragones, sobre Esperanz? Donde empezo
Su Batalla Principall, y el Regimt en la Reserva. Y q[ue] assi Sor Duke se halla
Hauia de espedir Sesiones, q[ue] no podia Dilatar mas tiempo
por lo antes, Pide assio q[ue] por parte del Capitall, se le entregue
que quedauan allmacen tener las Diferencias, lo Capitall encargo q[ue]
mismo ala S.r Duke q[ue] cuid tambe consideren por lo mismo y
Dixo, Q[ue] asi lo hauia q[ue] cuid tambe consideren por lo mismo a la Caia y
Soldados y la Sra de Capitall Duke, Pide assio q[ue] por lo mismo
al, q[ue] se entregue 2 cañ Bronce q[ue] estan en la Reserva
Sesiones en Hospii. Q[ue] Respondio q[ue] cuidara, y por ello se Dilatara
hasta cuidi, para cuidi el hospii, no cuida se le dio assio 2 cañ
assio q[ue] por lo antes, a los Sr.s de la Corte, Por cuia razon
se q[ue] los consideren por la Caia y Capitall cuidara, q[ue] Sa q[ue] hasta
la Corte, y los 2 cañ se entregaran Capitan del Duke cuidi, 2 Sa
razon porque Dilatar se los cuid mandi a aquella mayor cuia se
lo dio en Hospii quando pasado Capitan.

Enseguida dijo Sr Duke, q[ue] el Sr Lieutenant le hauia
dho Sa q[ue] el Sr Gral de Artill[ria] q[ue] aquella Campa el Sr Hamilton
embiado a Sr una Compañia de Granaderos de cuia en Sr Dauis se
lo hauia de entregar.

Sr Lieutenant cuia hauia propuesto los Sr.s Generall, y sus
guarda los Granaderos de Granadiers q[ue] los Sr Duke cuidi de
voluntad del Generall, Pide assio q[ue] el Sr Capitall quedara encargado
q[ue] lo cuidi, y hasta q[ue] el Sr Capitan cuidi q[ue] Sa
mas cuidi a la Expedicion, y q[ue] si cuidi el Sr Lieutenant q[ue] Capitall
lo hauia demandado, se Jorna entendera a Sr Duke q[ue] el Capitall, no
tenia parte en la q[ue] cuidi en dho, q[ue] los Granaderos cuidi, Sa
y q[ue] el Sr Capitall quedara cuidi, en cuia al Jorna de Sr Duke, q[ue]
q[ue] pasara a Sr. nombrado cuidi.

Die Veneris 30 Junii hora 4. et dimidia vespertina

Convocats
P.s Gomar

Llorer
Montolia
Comes
Andreu

Matas
Altube
Tavallers

Entra el Sr. Pon.do — Entrá el Pon.do y fea relació de haber pasat a combidar als Ill.s de V.S. per donar la posesió de la Dignitat del Valles al S.r D. Ramon Dou, segons resolució de V.S. presa en lo Capitol del dia 25 del corrent.

Entra el Not. — Entrá el Not. Just. ab lo S.r Pon.do q. era el q. segons poders tenia, haba de pendre la posesió per lo S.r Dou, y llegí aquell los despatches y procuraciones y la relació fera per lo S.r Becar, demanant la posesió a V.S. segons estil.

Los S.rs Comisaris Llorer y Montolia, per relació de entrar los papers corrents.

Los S.rs Comisaris D. Joseph Llorer y D. Placido Montolia, fecen relació de que los despatchos de la Dignitat del Valles, presentada per L.do al S.r D. Ramon Dou, estaban corrents, com tambe la procura q. fera aquest S.r en favor del S.r Pon.do perque en son nom prengués posesió.

R.te li donea la posesió m.s

Posesió — Pasaren los S.rs Comisaris predits junt ab lo S.r Pon.do, tots ab habits Chorals, Llaré, M.e de Ceremonias y demes q. se acostuma ~~[illegible]~~ y ab lo Not. de V.S. al Chor, a donarla posesió al S.r Dou, de la Dignitat del Valles, presenta en nom de aquest, el S.r Pon.do segons poders, y tocante la Tamaca segons estil.

Entraren los Comisaris y el S.r Pon.do, y arrodillantse aquest deban la tacula del S.r Pon.do y fea la profesió de la fe, y se li llegiren las constitucions de la Ig.a m. s. per lo Not. de V.S. sent los juraments acostumats en estos casos.

Entraren los Comisaris y el S.r Pon.do

Concluit aquest acte, se tenia el Sr. Pinsteth al costat del Sr. Pt. a qui do-
na las gracias en nom del Sr. Canonge
Dou, novament promogut, a la
Diguitat del Vallés, y se li contestá
per lo referit Sr. President, m. s.

El Sr. Secretari ha presentat, que si a V.S.
li aparexia, per lo correu de demá disapté,
donaria avis a Madrid de la mort de
S. Y., atés que ya se ha enterrat, y com
V.S. no ho acostuma executar fins q.
se hou verificat lo enterro, si a V.S. li
apar beneficiaria

Rt. Q. per lo correu de demá,
atés quedar ya enterrat S. Y. se
donia avis a Madrid segons estil y
procesca de la Yglesia

Gracia m. s. de [illegible] — Se fea gracia m. s. per la posesió

Die Mercurii 5 Julii 1797 hora 11a matutina

Convocati

Pr. Ortea V.G. 4 de vacante

Gomar
Penteth
Pelfort
Sans et Rius
Andreu
Sagarriga
Altube
Tvallés

Bernat Guardans y Ramon Saladriga Pbro. y Migl. Font absuspta demanaron a V.S. q. sia de sos agrado dispensarlos la gracia numeral de aquellas dotes q. los concedi per cuidar dels refugiats.

Bernat Guardans, y Ramon Saladriga la gracia de las 3 a.

Rt. Concedida m. s.

Antoni Aymerich y de Llama en Masarró domiciliat absuspta demana la gracia de llaime per la compra de una casa de un les situada en Mataró en lo Carrer dit Barcelona, alou de la Pabordia de Abril

Antoni Aymerich gracia de llaime

Rt. Concedida m. s.

Balthasar Granado Pbro. y Beneficiado
de la santa Yga. como unico Albacea
del testamento del Pbro. Dn. Thomas Aguirre
Pbro. y Dueño que fue de esta santa Yga. a
usted expone: Que por cumplir la voluntad
de dicho testador del pasar a vender,
en remate publico una casa de dicho Dn.
Albacea, sita en la calle de Pasion,
y que se le ordenase dinero de ella una vez
tenido a su cargo las Admin. de la
Albacea, la memoria nombrada fundar
ordina 1a y 2a que por lo Pbro. Thomas de
Bonifacio Dueño que fue de la santa Yga.
Que del precio de la dicha venta pagaran
Baltasar Granado sobre una parte de ella &c. — los creditos y demas deudas llegaran
hacer parte dos partes iguales, la una
a favor de usted y la otra a favor del
Pbro. Colegio de S. Lucas para celebracion
de misas, por lo que suplico a usted se
digne hacer aquella gracia de Albacea
que no de los agrados, a la adecuacion
que lo que usted desea de atender
Albacea sin alguna gracia no obstante
... la mayor quantia que ...
... del precio de la venta.

... tomar a la ... Archivo.

Balthasar Granado Pbro. Beneficiado de
la santa Yga. como unico Albacea
del testamento del Pbro. Dn. Joseph
Aguirre Pbro. y Dueño que fue de la
mencionada Yga. a usted suplica expone

Baltasar Granado sobre fundacion de Misas — a usted Que lo dicho Pbro. Dn. Joseph Aguirre
ab por testamento, que hizo en poder de
... Bernardino ... Pbro. de
... dispuso que del precio de sus bienes,
... remate publico se hiciese dos
partes iguales, la una para usted por celebracion
de Misas de 7 y 6, y la otra a favor del
Beneficiado ... S. Lucas para celebracion
de Misas ... suplico
a usted ... que despues de dicha cant.
... se fundasen Misas, de cantidad
de lo que cada una dormina el mes 8 Misas
por cuanto, y ... usted aceptara esta
fundacion, ... se pusiese lo ...
que los Pbro. Administradores de dicho Colegio
aceptaron la fundacion (que guardara la
otra parte para a dicho Colegio) de las
Misas de 7 y 6 cada una dormina ...
8 Misas por cuanto, ... la ...
el ... Eclesiastico ...
la ... Misa ... las
... fundaciones de Misas de los
... referidos.

... tomar a la ... Archivo.

Aguirre Moreno gracia de Albacea — Aguirre Moreno ... de la santa Yga.
ab suplica ... la gracia de Albacea,
y ... por la compra ... de
de una Casa que fue de ... Alameda
y ... sita en la Casa de la ...
... de los ...
... la gracia de Albacea ...
y la ... que se ...

Por Dn Pedro
Ant. Romero
en lo andando
el Ilustre

Por el Rodrigo Lopez del Hoz de D. Juan
Dorfi. ab supra. exponen. q.e pend. en
mayor grado, y hab. sido obligdo. ab.
con el con. de 9 de 109 q. pervirtio
sobre un pleito constó, ab impet. mero
de mixta guerra de pend. pendiente en
la expresa Hoz, y deben la cantidad expresa
y comprehendida por la guerra de 325 rs.
sus respectivos cambitanientos, q. ha
andado pend. pend. delegado los pend. por
celebrados de Ilustres y Ilustr. en dicho pa.
pron. Hoy 2, y sent. con. a narrada
la pobreza del replicante, espera y de-
mand. q.e se le. la andando del Ilustr.
mo, o se. dejen sin efecto por una de li-
mosna, una compensa gratis
Hoy 2 nove Ilustr.

Por Rep.
Juan Rodr.
de Ilustr.

Por Prueba Prueba de
Por Probanza de demanda ab supra.
Jorge la agrada del Ilustre, pres.
la cierta de una carta, dio en orden
Cantat y por lo tanto cumplimiento
amamiento del Ilustr. y dicha demanda,
abra de los proposiciones de Hoy y
Hoy
Ilustrada mo.

El Ilustr. Dn Diego Tello y Dona Pe.
pronto abra y dio el Juramento de ley y a
su abo, d.e ab supra. dentro abra el cumplimiento
los Ilustres Demandado y de ofrecer
dos partes Hoy 2 sin Prueba de Ilustr.

predicar en ella 1.a Dg.a y a
quien, al qual dho Ilustr. Vicario 2.o pad.
le cumplio por primero la tarda dho Ilustr.
mo Dg.a presente del cumplimiento
de Juramento, con cumplio si continuacion
V. en dominio la manera cumplir
por cada Domo q.e son 6 penas y 2
siempre dando al Ilustr. S. D. Diego Ilustr. de
Dhaia la qual entregue a recibido
dho Predicador, y despues lo Ilustr.
Superior se dispuso V. mandar sobre
pend. antes, e igualmente se entregue
encomiendo V. al con Todo de Ilustr.
Predicador por los meritos dhos, pend.
sus pocos modest.a y suficiencia todo
encomendo

Hoy 2 Terminado los Terminos siguie
Juramentado y.o la tarda de agosto
Capitania el Ilustr. 2.o D Jaime Diego
2. la tomando y dando la manera de
mabo el 1.er Thona, que es pena,
y aguardan los Bagueros y los dangados
al Predicador, los Bagueros menos,
y 2: en guarda de buen cuidado cumplido
lo signo dho de Ilustr. y dho Pe
Juro lo expresado.

Tesor. Illey dernand las 30 u B. y [illegible] tificado. — Tesor. Illes presentó ... de la Caxa de Musica de D. J. ab refirió ... mond, se dize [illegible] la gratificación de los 30 u. como en los [illegible] antecedentes.

R.to [illegible] segun [illegible]

El D.r Juan Gomez [illegible] de Unidad — El D.r Juan Gomez Colleje de la [illegible], ab refirió demanda la [illegible] de Unidad por la [illegible] conseguida de la Casa de [illegible] [illegible], antes [illegible], [illegible] [illegible], ahora de la Pat.a de [illegible]

R.to [illegible] m.s.

Sagarmeña sobre la beca de la [illegible] del [illegible] — El S.or Sagarmeña dijo: [illegible] [illegible] el S.r [illegible], [illegible] a V. S. q.e los derechos del [illegible] [illegible] las [illegible] de la [illegible], segun [illegible] V. S. [illegible]

R.to [illegible] segun se acostumbra.

El S.r [illegible] informó sobre los [illegible] de Obras menores — El S.or [illegible] informó los [illegible] de las [illegible] de Obras menores, [illegible] la [illegible] q.e V. S. admitió al [illegible] [illegible] Saladrigas, y dijo q.e los [illegible] [illegible] [illegible] desempeñar.

R.to [illegible] los S.res Obras mayores e [illegible], si aquestos [illegible] podrán [illegible], y [illegible] [illegible] al Capítol.

206 (a)

El S.or Pondo [illegible] la [illegible] de la Cambra — El S.or Porcell [illegible] que [illegible] [illegible] [illegible] [illegible] de la Cambra, y [illegible] [illegible] [illegible] algun [illegible], q.e [illegible], no [illegible] [illegible] por lo [illegible] [illegible] [illegible] al M. [illegible] Caldero [illegible] la [illegible] [illegible] V. S. [illegible] y dijo q.e [illegible] [illegible] [illegible] [illegible] V. S. y q.e [illegible] [illegible] [illegible] [illegible] [illegible] y q.e V. S. [illegible] [illegible] [illegible] [illegible].

R.to [illegible] [illegible] Procurador menor de la Cambra, lo [illegible] Antonio Caldero [illegible]

Entró el [illegible] — Entró el [illegible] [illegible] dijo el S.or [illegible] q.e el [illegible] [illegible] Procurador menor de la Cambra, al M. Antonio Caldero, y [illegible] q.e [illegible] [illegible], por [illegible] los 30 u. al [illegible] [illegible], y [illegible] 30 u. al M. [illegible], Saladrigas, y [illegible].

El S.or Oscar sobre q.e [illegible] [illegible] en la Cambra — El S.or Oscar [illegible] q.e [illegible] [illegible] en la [illegible] [illegible] [illegible], y [illegible] [illegible]

a V.S. el copiar los llibres dels Oficials [illegible] en las Curias, y al mateix temps [illegible] no [illegible], [illegible] V.S.

Y V.S. lo copiar los predits llibres, y [illegible] per aço [illegible] als [illegible] y [illegible].

Die Veneris 7 Julii 1797 hora 10 matutina

Convocàn.

[illegible] [illegible] [illegible] [illegible].

[illegible]
[illegible]
[illegible]
[illegible]
[illegible]
[illegible]

Matas
[illegible]

Josep Nadal, guarda de Muralla — Josep Nadal, [illegible] de la [illegible] [illegible] demana la guarda de Muralla, per la [illegible] [illegible] q. [illegible] fer, de [illegible] de [illegible], q. [illegible] en las [illegible] de [illegible], a [illegible] de la [illegible] de [illegible] [illegible] [illegible].

[illegible] [illegible] als [illegible] [illegible], y [illegible] [illegible] [illegible] [illegible] la [illegible], per [illegible] del [illegible] [illegible].

Joan Boladeras, guarda de Muralla. — Joan Boladeras [illegible] de la [illegible] [illegible] demana la guarda de Muralla, per la venda de una Casa sita en dita [illegible], a [illegible] de [illegible] de [illegible].

[illegible] concedida [illegible].

Parlamentum in Lacuisina [illegible] die 11 Julii 1797

[illegible] [illegible] [illegible] [illegible].

Carta per el Rey. — Els [illegible] [illegible] [illegible] una Carta [illegible] per el Rey, [illegible] de [illegible], en q. demana [illegible] de aquesta [illegible], en cada any de los [illegible] [illegible] [illegible] 1796, [illegible] [illegible] [illegible], per [illegible] [illegible] [illegible] [illegible] de [illegible] [illegible] [illegible].

[illegible] [illegible] [illegible] [illegible], y [illegible] la [illegible] als [illegible] [illegible] [illegible] [illegible].

Carta del [illegible]. — Els [illegible] [illegible] una carta del [illegible] [illegible] [illegible] en que diu: [illegible] [illegible] [illegible] ab el R. acuerdo de aquest Principat, lo arreglo de introducció y venda [illegible] del [illegible] [illegible], [illegible] [illegible], [illegible] el R. Acuerdo al [illegible] en 31 de Març, q. [illegible] [illegible] la cantidad [illegible] [illegible], q. [illegible] [illegible] [illegible] de [illegible] [illegible] [illegible].

assemblea de las comunidades celebradas de tota Monarquia, y las Inquisicions del Ille Capitol: de sentir se toque, ho ambos tots Tribunals del Ajuntament la [illegible] [illegible] en tres porcions.

En virtut de Sug.^t V. expose en conver-saciò al Ofici de 31 de Mars, se convingué el R.^t Cabildo conformement ab lo q.^e deu el Ille Ajuntament en orde à las quan-titats depositadas q.^e presà son sobrant del [illegible] Monument, y al vendrer aquell per comte de la Administració de [illegible] [illegible] de seguirse litig, y ha [illegible] q.^e lo referit Ajuntament no [illegible] en lo [illegible] methodo, ab lo Ille Capitol, y Tribunal de Inquisició. &c.

R.^t q.^e se porte la carta als Sen.^rs Puig, y Sobrequés y Bonnet, aquestos dos [illegible] del Capitol, y q.^e per [illegible] no se [illegible].

Die Mercurii 12 Julii 1797 hora xa. mane

Convocati

Pr Ome D.^y Sede vacante

[illegible] Sagarriga
Gomar Ahulló
Comella

del Sort
Sans et Bruniu Olivas
Andreu

Ramon Tous. Ulano Pbre. renun. del Sub. sindicat.

Ramon Tous Llabrès Pbre y Beneficiat de la Seu Ilg.^a y Sub-Sindich de eix Ille Capitol ab suplica exposa lo q.^e se trobava ab [illegible] [illegible] se creu q.^e lo [illegible] [illegible], per lo q.^e se creu no por cumplir lo [illegible] de [illegible], y a V.S. suplica se digne [illegible] de dit emplèo.

R.^t se li admet la renuncia q.^e solicita

Man.^l Colomina Ramon Tous cont. Subsindicat.

Man.^l Colomina Pbre. y Subdiaca de esta Sta Ilg.^a ab suplica [illegible] à V.S. se digne promouvirlo al Subsin-dicat, q.^e esta vacant, per renuncia de D. Ramon Tous Llabrès.

R.^t Comet al Sr Ardiaca D. Jauma Borja y Sr Desvern, [illegible] [illegible] del [illegible] [illegible] los q.^e [illegible] dit emplèo.

Informe del m.^t de Jonis Ollades.

Los Sen.^rs [illegible] [illegible] dos [illegible] Srs Ahulló y Olivas informan sobre el [illegible] [illegible] [illegible] del [illegible] de Jonis Ollades, y digueren se li podia concedir la gracia de [illegible] de [illegible] solament, [illegible]

la anteduxa tendra los Señors Dignitats,
pues encamaga V. la antedend de la mi-
tad es per una particular [illegible]
y q. tampoco hi ha [illegible] en q.
V.S. la [illegible] atès q. la Dignitat
esta vacant y tenia V. [illegible]
[illegible] per [illegible], y q. el decant
[illegible] q. el Ytt. Cap. fora als Se-
ñors [illegible] la gracia de un [illegible]
en lo [illegible].

[illegible]

Rs. L. el Ytt. Capitol fora als Señors
Albiñs [illegible] la Collecta de las Canongias
vacants fora la gracia de [illegible] de
[illegible] tots.

[illegible]

Los Señors Obrers majors [illegible]
de dos memor. de Pretendents al emplea
de Obrer menor, q. son Thom. Mongini
y Canonge [illegible] D. en Theologia, y el
altre es lo [illegible] y [illegible]
[illegible] del [illegible]
y digueren lo pedir Señors q. los dos pre-
tendents [illegible], y haberen dat las [illegible]
[illegible] per la mu. V. [illegible]
[illegible] de [illegible] per dona
dit emplea

Rs. [illegible] per [illegible]
per donar el emplea de Obrer menor

Los Señors Obrers majors representan los memorials de los pretendents al emplea de Obrer menor

---

El Señor [illegible] suplica q. [illegible]
los familiars del Difunt [illegible]
[illegible] un funeral en la Collegi
Episcopal, se li dona [illegible]
[illegible] el offici, [illegible] per los q. [illegible]
[illegible], [illegible]
[illegible], y demés [illegible].

Rs. [illegible]

El Señor [illegible] demana permís per celebrar un funeral en lo Collegi Episcopal

El Señor Olivares, [illegible] q. te-
nia [illegible] del Ytt. Collegi [illegible] de
espolis y vacants, [illegible]
q. [illegible] los [illegible]
[illegible] de vacants de Prebendas, [illegible]
[illegible] [illegible] de son [illegible]
per [illegible] a la [illegible] de
[illegible] [illegible] aquest any [illegible] q.
[illegible] las ultimas [illegible] q.
Declaració de S. M. de 6. [illegible]
aquest any, de la qual entregá a V.
un exemplar, q. las Prebendas y
Canonicats de Offici vacants [illegible]
[illegible], a la disposició [illegible]
[illegible] per los Capitols
per cumpliment de las obligacions
annexas a las tals Prebendas, q. per
[illegible] a V. [illegible]
las [illegible] disposicions, [illegible]
[illegible], se li entregás lo
[illegible] a la Prebenda Magistral
[illegible] com es [illegible]

El Señor Olivares, [illegible] del Ytt. Collegi de Espolis, [illegible] los [illegible] de los Prebendas vacants

y lleva todas de su vacante, q.e aun mientras para Leg.s espera a los ... vacantes ... colección ... y ... Alcalá ... [illegible]

Habiendo resultado algunas dificultades sobre la proposición hecha por ... Olivares se ... [illegible]

R.el comisión a los S.res ... Lloren, y Bozant, porq.e ... y ... las dificultades ... y después ... [illegible]

La 1.ra ... informaron ... del D.r Bernardo ... Becerra ... consulta.

Los S.res ... Archivero ... del D.r Bernardo ... Becerra ... de S. Clemente ... y ... no ... [illegible] ... habiendo ... según ... de ... el D.r ... y q.e ... algunos dos años, y ... habiendo ... q.e ... habiendo ... y no ... de la ... y q.e ... de ... [illegible] 8 de Abril de 1736.

q.e luego se confirma por parte del Rector de q.e habiendo entrado la Rg.a en posesión de las penas de cámara ... de la ... del Estudio, lo q.e no ... porque ... de ejercicio, no ... [illegible] ... igual ... porq.e las penas de cámara no han entrado ... en la Rg.a de S. Clemente, pues no han entrado por dotación de ella, ni de la Rectoría, ... y de fundación ... y ... q.e ... [illegible]

R.ble ... de ... la pena de cámara a la ... del Estudio, y q.e no ... de ello por los ... no se ... la ... q.e se ... [illegible]

Die Veneris 14 Julii 1797 hora Xa. matutinæ

Convocados

Pr. Gomar

Llorens — Quintana

Prats — Alcaide

Pelfort — Olivares

Serra en Rubí — Torrella

Andreu

Entrà el Síndich. — Entrà el Síndich y feu relació de haber fet ... al ... de los Ymd. de ... per donar en aquest Capítol lo empleo de Obrer menor.

Thomas Puig gracia de Vinº. — Thomas Puig Doctor en Medicina ab suplica demanà la gracia de Veinatge per la compra de un [illegible] de ... al [illegible] de ... junt en la ... de ... Olaguer, alou de la Pabª. de [illegible].

R. Concedida nd.

Josep Guari gracia de Veinatge. — Josep Guari Menor comerciant en esta ciutat ab suplica demanà la gracia de Veinatge, per lo establiment de una casa, sita en lo carrer den Tomàs, alou de [illegible].

R. q. espere q. alou fos.

Mariano Castells gracia de Veinatge. — Mariano Castells Duqués en los ... ab suplica demanà la gracia de Veinatge, per la compra ... de las casas q. formavan la ... alou en ... dels Admin. de la [illegible] del Seminari ... de Tarragona, y de la Administració [illegible].

R. Concedida m. s.

Se fa el nomenament de Obrer menor. — El Sr. President ... la conformitat y ... per ... la nominació de Obrer menor, y ... aquella, se ... al ... y ... los Srs. ... formaren ... cedulas, y ... q. se ... la nominació q. quedaba en Thomàs Marqués y Catalán Pbre.

R. quedà anomenat Obrer menor de aquest Sr. Ajuntament el Dr. Thomàs Marqués y Catalán Pbre.

Entrà el Obrer. — Entrà el Obrer ... al qui digué el Sr. Pt. la nominació acabada de fer al Ille. Capítol de Obrer menor al Rnt. Thomàs Marqués.

Gracia ... solita. — El Sr. ... Semenat ... se acostuma ... gracia, per la nominació de ... [illegible].

R. Concedida m. s.

Parlamentum in Camera por Officium die 16 Julii 1797.

Pr. Brian V.G. [illegible]

Carta por el Rey. fha. de 7 de Junio de 97.

El Secretario Reg. una carta del Rey, en q. dice que siendo uno de los [illegible] de aquel Reyno, [illegible] que se hagan [illegible], y exactos, ó otros medi[illegible] de los géneros de [illegible] q. se hagan [illegible], en el presente año en las respectivas [illegible] y [illegible], [illegible] por los géneros (según [illegible] el Consejo) un [illegible]

Rl. le remitió [illegible] como la otra vegada, según las cedulas q. [illegible] se [illegible], y [illegible] no se [illegible], y [illegible], se [illegible] de 4 [illegible]

[illegible] 8 Junio 91. y 13 Octubre 92.

Die Lunae 17 Julii 1797 hora 8a. matutina

[illegible]

Pr. Oliva V.G. [illegible]

Oliva
Ramón
[illegible]
[illegible]
[illegible]
[illegible]

Alrube
Viñeny
[illegible]

Joseph [illegible] gracia de [illegible]

Joseph [illegible] y [illegible] ab [illegible] la gracia del [illegible], por la [illegible], de [illegible], [illegible] y [illegible] de la [illegible] del [illegible] de la [illegible]

Rl. concedida [illegible]

Thomas [illegible] gracia de Nuevo.

Thomas [illegible] y Calafat [illegible] y [illegible] del [illegible], ab [illegible] la gracia de [illegible] por la [illegible] de una [illegible] en [illegible] del [illegible], [illegible] de [illegible]

Rl. concedida [illegible]

Jph. [illegible] gracia de [illegible]

Joseph [illegible] [illegible] ab [illegible] la gracia de [illegible], por la [illegible] de [illegible]

lo comensà dom Tomàs Juan, alou serlo
fabricada la Junta
R.t Concedida m. 1.

Dª. Madrona de Armengol permís per traslladar los oss. de son Marit Difunt

Dª. Madrona de Armengol Viuda, als supra. Demana la permissió per traslladar los ossos de son Difunt Marit D. Juan Miquel de Ardevol, Intendent que fou del Exercit y Principat de Catalunya, a la nova sepultura, que se ha construit en la Capella de S. Olaguer, ab licencia sup.t y celebrar en dit altar un offici.

R.t Ye se ha concedit la permissió per celebrarse lo offici; com tambe per traslladar los ossos, ab intervenció dels S.rs Obrers majors.

Carta dels Obr. en de la Univ.t tat Calsadora

En Sor Secretari llegí una carta del Pare Guardià de la Trinitat Calsada en que exposan, lo cas se probava de tenir que corresponia la Iglesia, pues los que ha la Capella, y las sumas que aumentava, se havia desplomat algunas columnas centrals del Cimbori, y per lo remediar a S.d los subministrasen lo que ha de ser aquella.

R.t Ye passa dit

conv. als S.rs Borj y Ortega,

Firmà el Sindich

Firmà el Sindich y Seguí, se trobaba ayud. el Obrer menor, per si V.S. los prevenía anirà que fou lo seu nou empleo

R.t Ye enterat.

Firmà el Obrer menor Espona

Firmà el Mtre. D.n Frans.co Marquès novament promogut al empleo de Obrer menor, el que jurà en mà del S.r Prior, de complir son offici ab tota conexencia y segons lo estil sed.

Parlamentum celebratum die 18 Julii 1792 post completorium

P.e Ossia [illegible] de vocante

Carta per el Reg. del S.r D.r Pere Jaume de Manresa

En Sor Secretari llegí una carta per el Reg. del S.r D. Pere Jaume de Manresa, en que diu haver rebut la [illegible] y cumpliment [illegible] del Illmo. Prior

R.t Se donà al Capítol per entendre

Die Mercurii 5 Julii 1797 hora 1ª mat.

Convocati

S.r Sagarriga

Llorà — Marí
Oriol — Guerrisma
Gomà — Alsina
Carrió — Thuallas
Despuig
Serra et Rius
Andreu

Thomàs Cornellas, queda de Murria

Thomas Cornellas, ab suplica demana la gracia de Mairia? pera la renda de que està sopadronat, de las Casas de Pere y Fran.co Vernis, veïns de esta Ciutat, situa en lo Llor y terme de S. Andreu del Palomar, alou de la Pabordia de Maig.

R.t tornés al S. Adm.r de Pabordias.

Thop. Moreno, demana se encontà? ... de Barcino

Thop. Moreno y Valls, Cavador? Portzelat? de Barcino y Procurador [illegible] Guardia de las matinas? als supra. exposa q.e ... Eclesiastica de la pres. [illegible] pera lo ... Lluarç Gomat? q.e [illegible] las ... de la ... de Barcino de ...

Amaro? Vall? Franc.co q.e se ... continuadas en altre Sols Llibres? las ... de U., contenidas? ... merament lo ... de Joseph, conforme apar de las certificacions que acompanya, pera lo que suplica se ... U. manar a los Seguretars? menors las ... eximans, y sols macquen en deguda forma, y las entreguen al Sup.t satisfet lo ... salari.

R.t Le ... ...

Al S.r Llorà ... q.e ... de ... la aprobació ... Olivares

Lo Sor. Llorà feu present haber ... ab ... los S.rs Roig y Docmas?, segons disposició ... de la aprobació feta per lo S.r Olivares ... del present mes, y q.e habent ... y acordat, se ... al S. Subcollector de Espolis las causas perq.e no ... ni la ... ni el Canonicat Magistral, com ... lo ... de los edictes que ...

R.t Tot se ... comprobat y ... dictat.

Del Venres 21 Juliol 1797 hora 11.ª de maña-na

Convocats

S.r Ortiz

Ortiz	
Gomar	Matas
Porrúa	Guinovart
Pelfort	Alsibe
Sanmartí Pnc.	Olivera
Andreu	Tomillas

Ell S.or Matas informá el m.t de Thp. Tord Escolà major

Ell S.or Matas informará el m.t de Joseph Tord Pbre. y Escolà major de la Cat. com lo dia 28 de Maig de 97, y repetirse de la solicitud dejés que li paguen lo [illegible] de que demanà avui los seus mals y ara també que ja li donà la una gratificació per no dexar, sols li se li podia donar una gratificació per una vegada per sobre [illegible]

R.t li donaran per una de tomana y per una sola vegada, 25 ll. per socorrerlo.

Ell S.or Matas informà el m.t de Thomas Tomillas p.r de Ose y Ynst. Vernis.

Ell S.or Matas informà el m.t del S.r Thomas Tomillas, q.e ara comissionat per Ose y Ynst. de Vernis, per cuidar cosa de aquestos, y q.e tenint [illegible] un deficit de farmacia en favor de V.S., [illegible] las cosas per satisfer al dipositar Heredany, pues di S.r Matas [illegible] la [illegible] de aquestos [illegible] quals era V.S. per [illegible] del altr. pues obrando dit [illegible] espera se li fer conceder la gracia de [illegible] m.:

R.t q.e creu sembla forsosa no sé concedir la gracia q.e solicita

Die Lunae 24 Julii 1797 hora 11.a matut.a

Convocati

Ps. Becar Pr. Sede vacante

L. Lozá	Don ... en Madrid
m.e Pou	Borg m.e
Orrea	Sanz Sola m.e
Montoliu	Sagarriga
Llorens	Sobregrau m.e
Ortiz	Matas
Gomar	Fuentes
Pamies	Alvarez
Comas	Oliveras
Pelfort	Tavallés
Sanz Bru	
Andreu	

Mart. Ducasi Pbre. demana un certificat

La Rnt. Mart. Ducasi Pbre. Bonaventura en la Ygª. Parroquial del Pi de la Just. Ciutat ab respecta demana se digne V.S. donarli un certificat de com serví a V.S. de Escolá de gracia desde 1 de Juriol de 1780 fins al any 1786.

R.te li donia m. s.

Joan Serra, gracia de Nuisme

Joan Serra Argentera ab respecta demana la gracia de Nuisme, per la compra de unas casas, situada la entrada del carrer de la Cera ó Riereta, alor de la Palandra de Tebrer.

R.te concedida m. s.

Ramon Saladriga demana las 30 ll. annuals

Ramon Saladriga Pbre. ab respecta demana, sia servit V.S. dispensarli la gracia de aquellas 30 ll. annuals se digná V.S. concedirli als 5 de Juliol de 1769, sobre las 45 ll. de salari de Obrer menor.

R.te li donian m. s.

Thomas Comelles gracia de Nuisme

Thomas Comelles ab suplica expresa: Q. Segons lo decret q. V.S. posá en lo memorial q. presentá lo suplicant a 17 del corrents, q. no tenia Noc la gracia de Nuisme, estaria V.S. en la inteligencia q. la venda seria feriosa, per haber Francisco Vernis tet concurs de acreedors, pero com la venda q. solicita Pere Vernis, son fill sia per emplear lo pare

Certifico yo el baxo firmat, que havent visitat al Sr. Dn. Fran.co de Becar, Canonge de la Sta. Iglesia Cathedral de la pnt. Ciut. necesita que vagia á pendrer las Aygues minerals de Sr. Hilari. Barna. y Julio 23 de 1797

Dr. Florens Font

por todo de demás, no obstant en el Apostol S. Jaume, q. por cuí se digan Maytines y Laudes aquesta tarde rezadas, demás se entra á las 8 á horas, Dienprima, tercia, Sexta, cantadas, y concluidas aquestas se vaga á la Sepultura, y se diga el Ofici de Requiem en la Eulalia, y concluit aquest Ofici y Absoltas de se diga Nona y Lletanias, y despues el Ofici del Sanjiel q. no ha hoge Sermó, com tambe se deixen los draps y se posa la cortina negra en lo Altar major com demanan los de la Casa de Molinas

El Sor. Quintana Nic.a y pres.a — El Sor. Quintana demana Nic.a y presencia recreationis causa.

R. Concedida m.s

El Sor. Becar Nic.a y pres.a — El Sor. Becar presenta un certificat del Metge, el q. se llegí, y por lo qual demana Nic.a y presen.a infirmitatis causa.

R. Concedida m.s

Lo S.r Canon. Jaume Ferrer digué que resolta la resolució de V. S. perque en lo parlament del dia 15 del corrent, sobre los censals de que se debia la comunicació, que el S.r Ecónomo habia procurat los mes censals, y que en los altres ciutadans que se diuen, sols se rebia unió en que dia se fes comunicat, dels S.rs Canon. y Sans y Salas, y los altres dos no se rebran de que no fes comunicat, y com lo dit S.r Sans y Salas comprenda mal, fou lo que lo feu primer a V. S. que se passara la carta als S.rs Vicaris Generals, com sabia digué en cas no se rebran sens comissió.

El S.r Canon. sobre si se comunicaria una carta als S.rs Vicaris G.s

Y se passa la carta als S.rs Vicaris Generals.

El S.r Cartró feu present se habian de fer sos procuradors, y nomena alguns [illegible] per alguns assumptos los procuradors de Mallorca.

El S.r Canon. sobre que se hauria de fer una defensa [illegible]

Y se faria la proposta.

Firmà el Notari

Firmà el Cap.r [illegible] de qui digué el S.r [illegible] aquesta resolució.

Frequentes Capitulo Parochalia

Parlamentorum in Sacristia tempore [illegible]
die 26 Julii 1797.

S.r Canon. V.G. Lo S.r [illegible]

El S.r President digué que havent [illegible] Barraca y Julià y Bacon [illegible] la dita [illegible] del Capitol [illegible] 72 [illegible] V. S. [illegible] y [illegible] en las [illegible] de [illegible] [illegible] en lo [illegible] de [illegible].

Lo Capitol nomena Bergedà [illegible] Barra y Juli.

Y se [illegible] la [illegible] com [illegible], y no se [illegible] la [illegible] de [illegible] y [illegible] de [illegible] a [illegible] seguir [illegible].

Die Veneris 28 Julii 1797 hora 11.a matut.a

Convocati
P.s Gomar

Ortiz
Pelfort
Sans et Bru
Andreu

Matas
Altribe
Tivaller

Carta del S.r Subcollector de Espolis.

El S.or Secretario presentó una carta del S.r Subcollector de Espolis D. Mariano de Oliveras, en q.e dice haber robert [illegible] reflexions y motivos q.e se V.S. per no poder condescendir a la proposició, fa dit S.or Oliveras lo dia 12 del present mes, &c.

R.t se dona el Capitol per entés.

El S.or Pelfort fermi per oficiar en la Ygl.a de la Misericordia

El S.or Pelfort demanà fermi per oficiar en la Ygl.a de la Misericordia en lo dia fan las Jonnas, per lo Difunt Ill.mo D. Eustaquio de Mora, com tambe tot lo demes de terns &c.

R.t Concedit com demana.

Die Lunae 31 Julii 1797 hora 11.a matutina

Convocati
P.s Ortiz

Llorens
Gomar
Pontich
Sans et Bru
Andreu

Matas
Altribe
Oliveras
Tivaller

El D.r Mig.l Tullós, M.e de Ceremonias, de. [illegible] certificat

El D.r Mig.l Tullós Pbre. ab infra expresa a V.S. q.e publicat lo Calenda de Ecclesiastich Barcelonés del any 1798 segons qui ha el S.r Bisbe de esta S.a Ygl.a, sera molt contingent q.e se vaga a la sua residencia en la Ygl.a Parr.l de Piera, per lo q.e suplica se digne V.S. tan prest com pugui, farli entregar una certificació, ó testimonials del temps q.e ha servit lo empleo de M.e de Ceremonias, en qual testimonial se descrigua, si ha desempeñat las obligacions de dit empleo segons lo juramento q.e presta, y en ells tambe se expresan las varias funcions Ecclesiasticas q.e durant los 13 anys de servei ha assistit, ja en Benedicciones de Abads, y Abadesas ja en las tres consagracions de S.rs Bisbes

R.t Comés al S.r Antiquari y el

S.r Jeronimo li donia lo certificat en lo modo dega dal S.r Inquisidor

El S.r Gomar Nic.o y pre.

El S.r Gomar presentó un certificat de Metge (el q.e se llegi) y per lo qual demana à V.S. Nicenera y presencia infirmitatis causa

R.t Concedida m. s.

El S.r Pontich sobre q.e se anomenás un Procurador

El S.r Pontich feu present q.e atés q.e el Procurador de Vilafranca presentat [illegible] Procurador à Cristofol Perez q.e es de satisfacció, y avant deixant por à por al q.e la obté, si era del gust de V.S.

R.t Se nomena Procurador de Vilafranca à Cristofol Perez y no lo demés com ha dit Dit S.or

Entra el Not.

Entra el Notari ab Testimonis y li digué el S.r President la predicta nominació de P.re de Vilafranca

à Metge Resident q.e so en la present

Certifico: com atesa la constitució y temperament de D.n Lluis Gomár, y à fi de precaucionar las malas consequencias q.e podrian resultar en lo sucessiu de la indisposició q.e habitualment pateix, so de parer q.e à mes de lo demés q.e li he prescrit; deu passar per llarga temporada à inspirar ayres de Montaña.

Aixis ho sento Barcelona 30 Julio de 1797.

D.or Fran.co Pons.

Die Lunae 7 Augusti 1797 hora X.a matutina

Convocati

P.s Darder

Ortiz	Marcos
Pelfort	Gutierrez
Lamet et Bru	Atribe
Andreu	Alvarez
	Tiralla

Marcos habla una peticion con [illegible] y [illegible] en [illegible]

El S.r Marcos fue presente habia com... una peticion de la Audiencia n[illegible] con [illegible] 9[illegible] y como la Mag.d q.e per[illegible] [illegible] [illegible] una [illegible] de tierra, y no quedan las [illegible] en [illegible], y q.e se [illegible] de dar alguna gratificacion.

M.s Molina [illegible] de dicho [illegible] y q.e [illegible] por gratificacion la q.e le aprovecha.

El S.r Gutierrez habiendo presente q.e en los tiempos de la [illegible] premian por [illegible] Llamas para aquel [illegible] unas [illegible] q.e dice q.e el S.r Vadell en sus [illegible] quedaron en 110 a 108, y no convienen tampoco [illegible] del S.r [illegible] Guardo, se habia [illegible] o no [illegible], [illegible] [illegible] [illegible] [illegible] [illegible] que se hace de [illegible].

El S.r Gutierrez [illegible] Sr. Llamas para [illegible] sobre un [illegible] [illegible] de los comunes [illegible] [illegible]

M.s Q.e se acuerde y [illegible] [illegible] del S.r Vadell, al S.r Guardo [illegible] a los [illegible] [illegible] de [illegible] [illegible] de aquella

Die Veneris 11 Augusti 1797 hora 9.a matut.

Convocati
S.r Marqués V.e. del [illegible]

d'Anza — Sagarriga
Dueso — Matas
Peminta — Alsina
damas Prats — Olivellas
Andreu

D.a Josepha Garcia y [illegible] gracia de [illegible]

D.a Josepha Garcia conde y de [illegible], viuda muller de D. Pelegri [illegible], als suplica demana la gracia de l'[illegible] pera lo establiment de una [illegible] lo [illegible] y dos [illegible] en lo [illegible] del [illegible] de la casa, a [illegible] la [illegible] de la [illegible], a la qual [illegible] la gracia demana.

R.t concedida [illegible]

Josep Franc.o [illegible], demana una copia.

Josep Franc.o [illegible], [illegible] del [illegible] major de la R.l [illegible] de [illegible] [illegible], als sup.ca demana copia autentica de las [illegible] y demes documents [illegible] en lo [illegible] [illegible].

R.t torna als S.rs [illegible], y no [illegible] reparo se li dona.

Joaquim [illegible] [illegible] [illegible] de gracia demana [illegible] [illegible].

Joaquim [illegible] als suplica demana [illegible] se digne concedirli la gracia [illegible] del [illegible] de la [illegible], o [illegible] en lo menos suspendre [illegible] als [illegible] de [illegible] de gracia, q.e [illegible] [illegible] la [illegible], [illegible] [illegible] [illegible] [illegible] lo [illegible].

R.t torna al S.r Adm.r de Pabordias y no trobant reparo se li [illegible].

Franc.o [illegible], [illegible] q.e [illegible] demana [illegible] [illegible] lo [illegible] al [illegible].

Fran.co [illegible], [illegible] de [illegible] de gracia q.e [illegible] de [illegible] y [illegible] als suplica demana, se digne concedirli la [illegible] de las [illegible] [illegible] als q.e [illegible] [illegible] [illegible] en dit empleo.

R.t torna al S.r Adm.r de Pabord.s y no trobant reparo se li dona.

Josep [illegible] [illegible] demanda.

El D.r Joseph [illegible] [illegible] y [illegible] de [illegible] [illegible] [illegible] y Cavallé, als suplica exposa: q.e [illegible] [illegible] el [illegible] [illegible] [illegible] Franc.o Cavallé, [illegible] [illegible] un [illegible] de [illegible] [illegible] [illegible] unas [illegible] [illegible] lo [illegible] [illegible] [illegible] en [illegible]

de establiment per dos cavalls firmats
a favor del Dr. Franco. Tarrí y Martí
Pbre. en poder de Geronimo Gomis Not. de
Barna. als 4 de Xbre. de 1755, qui elegí
la escritura en lo Janer de 1757, sens
continuar en ella firma alguna dels
Sors. no obstant de ser firmada separa-
damant per lo Ylle. Sor. Canonge
Caritater en lo any 1756, y desitjant
precaucionar son dret en lo venidor
en especial contra lo Tribunal de Mes-
trancs, suplica sia manat al Not.
de Rl. q. satisfets sos drets, entreguia
al suplicant testimoni en forma de
la dita firma, per salió de la Sria.
Directa.

Rt. Tomés als Sors. Archiver, y q. si
no li ha reparo se li donia.

El Sr. Montoliu sobre, satisfer unas cartas de Balllle

El Sr. Montoliu fa present, q.
ahi trabense tingut q. fer dos
cartas de Balllles en los Pobles de
S. Just Desvern y Sta. Coloma per
estar las altras malas e inutils
se trabia de satisfer son cost q.
son 15 rs. y q. Vs. resolguia.

Rt. Se pagarian.

Entrá el Not.

Entrá el Not. a qui. li digué el Sr.
President, fes manament, per satisfer
las predhas 15 rs.

Los Sors. Obrers sobre lo q. se trabia pensat en la Capa. de Sta. Eulalia

Los Sors. Obrers feren present, q. ha-
bense juntat ab los Sors. de la Tes-
tamentaria de Llupia, sobre la
quantitat hi ha per adornos de la
Capella de S. Eulalia, habian pensat
en fer la Escala de dita Capella
nova, ab sas barandillas de bronce
als costats, y si acás tambe se podria
posar dos al mitg, figuran tres escalas,
e igualment mudar la reixa, y fentla
X (com tot lo demes) segons el gust y
arquitectura de la Ygla. y q. Vs.
resolguia si ho aprobá.

Rt. Se deixa tot a la direcció de
dits Sors. Obrers majors.

Carta del Sr. Dr. Pere Beltrán

El Sr. Secretari llegí una carta
del Sr. Dr. Pere Pau Beltrán
en q. participa a Vs. q. S. M. li
trabia conferit el empleo de Alcalde
de Crimen de aquesta Audiencia.

Rt. Se respongula a sa atenció m. s.

Die Lune 21 Augusti 1797 hora 10 a mat.

Convenen

S.r Oidor D.n Lope Vaamonde

Llano
Ortiz
Pániza
Pelfort
Samper Bru
Andrade

Guarnizo
Alsina
Olivera
Thuillez

Marcial Pons Fuster de V.S. demana una limosna

Marcial Pons fuster y oficial de V.S. ab degud. expona: que se troba de edat de 79 anys cumplerts y enmig enfermetat de una cama, y es forsós lo que per treballar tenir ... y una Germana donsella, passant entre una de las dos de 60 anys, ab falta de salut grandíssima, per lo que habent servit a V.S. per lo espay de 54 anys, suplica se digne V.S. socorrerlo ab una limosna ben cerca a V.S.

S.n Remés al S.r Obrer major.

Manuel Campo Tenor, demana llic.a per ausentarse

Manuel Campo Clergue y segon tenor de la Capella de V.S. ab respecte demana: se digne concedirli un mes de permissió per lo mar

3 mesos, que li convé.

S.n Concedida un ...

226

Los Escolans demanan sobrepellissa ... Unió

Los Escolans menors de esta S.ta Iglesia abdicats exposan: que conveniencia que la entrega sea la mateixa per tots de ellas, tant de la Creu Roja, y per esta causa falta de medis per entregar logarse de sobrepellissa, y tenint per altra part noticia, que en las Iglesias Catedrals de esta Ciutat, se entrega als Escolans los sobrepellissa, suplican a V.S. se digne practicarlo, lo que be apareguerà a V.S.

S.n Remés al S.r Obrer dels Escolans.

El S.r Thuillez dimitis la Mu.a y pre.

El S.r Thuillez demana la Mestria y present remanent casa.

S.n Concedida un ...

El S.r Thuillez demana se pro... mes a V.S. se pre... donar una nova trompa

El S.r Thuillez proposant que se li presenta un subjecte de Igualada el qual està disposat de trompar las quals son ab conveniencia, y com a sovint temps, las que actualment serveixen en la Capella de musica molt malas y quasi inútils, si apareixerà a V.S. se podrian preparar, per vènia a manera de satisfacció.

S.n Se fassa la prova ... ab lo ... dels Trompas de la Capella, per Capítol.

Maria Salvado y Eugenia Tilla de Sitges, deman. una limosna

Maria Salvado y Eugenia Tilla de Sitges ab supca. demanan la cantitat acostumada, per acompañar las circunstancias urgentes per lograr la, y q.e premiada.

Ho comes als S.rs Almoyners.

El S.r Llorens informa al m.t de Arr.r Peremiro y Thomas

El S.r Llorens informa al m.t de Arr.r Peremiro y Thomas com tocha de Juriy de 1797, y reparant a la solicitud de que q.e [illegible] la solicitud del suplicant per quant lo tenado B. Antonio Camarotag q.e ... de esta ... los diuen encara tenent los llegats mencionats de ciutat quarteas, per la ... dentro y q.e aquella contra la ... de Arrend.s los quals no tenent, ... mar en lodemes ... de la ... y apres podia ... resoldrà q.e ... dits quarter...

Ho ... per ... de ... se ... al Cap.n los ... quanteas.

El S.r Llorens informa al m.t de Vila.

El S.r Llorens informa al m.t de Vila y ... de Maig de 1797 y ... la solicitud ... q.e ... per ... los confessors q.e se ...

ab la ... de Dit ... de la ... de la ... y del ... q.e ... per ... la gracia m. l.

Ho ... la gracia m. l. ... los ...

Die Veneris 18 Augusti 1797 hora 11.a matutina

Convocats.

Primer Conseller ... Los ...

Pomiró — Quintana
Pelegrí — Alsinet
Sans de Bros — ~~[illegible]~~
Andreu — Dinares

Los Prohoms del gremi de Tarrant, per ... festa de S. Joan

Los Prohoms del gremi de Tarrant ab supca. demanan lo permís, per la festa de la degollació de S. Joan ab la ... ab ... q.e predicaria lo Rev. P. Fr. ... Miquel Robira Dominico.

Ho concedit m. l.

Salvador Trullols ... gracia de Mestre

Salvador Trullols y Ribó, ... y Tupi Tayas y ..., com a Curadors de Raimon y Andreu Bonnet, fills de Joan Maria Tagorma, ab supca. demanan la gracia de Mestre

per lo establiment de dos casas situa-
en lo carrer dens Botella alou de
la Pabordia de Juliol
Fet concedida m. s.

Dn. Mariano de Alegre, gracia de Nuirme

D. Mariano de Alegre, Ciutadà
honrat, ab suplica demana la
gracia de Nuirme per lo establiment
de unas casas, situas en lo carrer
Ample de la pnt. Ciutat, alou dels
Aniversaris comuns.
Fet concedida m. s.

Casa de la Cx. (?) ... [illegible] ... Ciutat

El Sr. Secretari [illegible] una
casa, [illegible] [illegible] del Sr.
Dn. Miquel, com a [illegible]
de tots los [illegible] de la Ciutat, los
quals també [illegible], y [illegible]
que [illegible] [illegible] la sentencia [illegible]
sobre los [illegible] [illegible] pendents
entre V.S. y los predits [illegible]
[illegible] [illegible] ab [illegible] [illegible]
[illegible] V.S. el modo de [illegible] en
execució.
Fet [illegible] [illegible] Comissaris

[illegible] sobre [illegible] [illegible] de [illegible] [illegible]

El Sr. Obrer [illegible] que atés [illegible]
[illegible] [illegible] [illegible], [illegible] son em-
pleo de [illegible] V.S. lo exercisi de
las claus dell armari [illegible]
Fet [illegible] continue [illegible]

Die Lunae 21 Augusti 1737 hora IX matutin-
convocati
Sr. Ponich
Llorens
Oms | Matas
Despuig | Gurrena
Jover | Olivera
Ameller | Olivena

Dn. Ignasi Galceran y [illegible] Fill, gracia adelantada de Nuirme

El Dr. Dn. Ignasi Galceran y
Dn. Ignasi Galceran, Pare y Fill, ab
suplica demanan una adelantada
gracia de Nuirme per la alienació
o establiment de una pessa de
terra, situada en la montanya de
Montjuich, prop la font dels Caners
y en lo lloc dit las [illegible], alou del
Benefici de S. Joan, fundat en la
Sta. Ygla.
Fet concedida m. s.

Certificació de Metge del Sr. Sans y Sala

El Sr. Secretari digué haberli embiat el Sr. D. Franco. Sans y Sala la certificació de Metge, en q. diu deu ausentarse de aquesta Ciutat per convenirli a la salut.

Rt. Se li concedeix licencia y [illegible] infirmitatis causa.

Carta dels P.P. de la Trinitat Calsada.

El Sr. Secretari llegí una carta habia embiat el P. Ministre de la Trinitat Calsada, y tra[illegible] de tota la Comunitat en q. donan á V.S. las gracias per la Limosna q. V.S. los ha fet per la Obra de la Riga.

Rt. Se dona el Ministre per entes.

Certifico lo Metge baix firmat que lo Sr. Dn. Francisco Sans y de Sala Canonge de la Sta. Yglesia Cathedral de la present Ciutat, en benefici de sa salut deu ausentarse de esta capital per passar á pendrer ayguas y mudar de ayres. Y pa-raque constia ahont convinguia dono la present certificació als 14 de Agost de 1797.

Dr. Dn. Franco. Sanponts y Roca

Die Veneris 25 Augusti 1797 hora 12ª mat.

Comisarios

Pr. Ortiz

Llorca
Orteu
Ponsich
Pelfort
Andreu

Mateu
Altube
Oliveras

El Dr. Pere Sammarti, demana una copia.

El Dr. Pere Sammarti Pbro. y Rector del Collegi Episcopal de la presente Ciutat al supra demana a V.S. se digne manar al Not. q. pagará y satisfet en los justos dreti, dona copia autentica de la confessió de diferents partits de censos y amortisacions, radicats sobre varias fincas compresas dins los limits del Edifici material de dit Collegi que fou dels Expulsos, qual confessió se troba en la Escribania de V.S. en fol. 88 del Capbreu, ó Llibre de precaris del any 1593 á 1683 á si despagar al Procurador de V.S. los partits de censos y amortisacions q. deja satisfer.

R. de li domina, solutis solvendis.

Juan Lo-
madiran
gracia de
Lluismé

Juan Lomadiran y Bonlea ab
suplica demana la gracia del
Lluismé per aver fet la fadiga, per
lo adquirit de una casa sita en
la present Ciutat, alou de las Ca-
boneras y Beneficiats comuns y altres.
R. La gracia concedida m. d.
y la fadiga negada.

Carta del
Coml. Sr. D.
Joseph de
Mazarredo

Exl. Senyor. [illegible] llegida una carta ha-
vent rebut del Coml. Sr. D. Joseph
de Mazarredo, Comandant G.l de
la Esquadra del Oceano, en q.e
[illegible] a V. E. un [illegible]
[illegible] la generositat del Illm.
Sr. D. Joseph de la Clava(?) Bisbe
de Cadiz, que dona [illegible] annuals
durant sa vida, per auxili a
las familias y [illegible] dependents
de son mando, que quedan [illegible]
en la funcio [illegible] contra los
Ingleses, y a las viudas de [illegible]
y [illegible] de haver [illegible]
lo [illegible] Illm. [illegible] y
[illegible] de dit Orden al

[illegible] del Mazarredo.
R. [illegible] se contesta al sus dit [illegible] 232

Altra Llui-
smé y gracia
ad.

Exl. Sor. Altra dejà q.e atés no
havent los precedents [illegible]
per ser dia del Aguer(?), per tant
demanaba a V. E. [illegible]
y [illegible]
R. Concedida m. d.

Die Veneris 1 Septembris 1797 hora X.a de mat.

Convenen.
S.r Primer

Llorens
Ortar
[illegible]
Andreu

Mateu
[illegible]
Olivery

Joan Aulet
gracia de
Lluismé

Joan Aulet Comerciant de la pnt.
Ciutat ab suplica demana la gracia
del Lluismé, per la compra que
ha fet de dos Cases sitas en la
Carrera nomenada las [illegible] de S. Pau
de esta Ciutat, alou de las Caboneras
de Tobias.
R. Concedida m. d.

Certifico lo Merge baix firmat que lo Ille. Sr. Dr. Dn. Mariano Oliveras Canonge de la Santa Iglesia Cathedral de la present Ciutat, necessita per sa salut ausentarse, y passar á la montaña á pendrer ayguas y respirar ayres mes purs.

Barcelona ats 31 de Agust del Any 1797.

Dr. Dn. Francisco Sanponts y Roca

la caritat de 786, y q.e por altra
part lo fundarlas a la caritat
de 108, y a mes los utensilis, dismi-
nuiria desde luego lo sufragi en per-
judici de la anima del Testador
y q.e no considera q.e el Ylte Cap.l
tenga facultats per solicitar la
variació de la disposició del Testador,
majorment atés q.e a la caritat
de 786 seran celebradas per ser
de caritat major a la q.e se dona
per las q.l regularment se celebran,
per sos Ynd.s y demés a qui dona
intenció de missa

Y q.e decretia en los termes ha expresat
dit S.or Ortea

Parlamentum in Sacristia die 3 Septembris
1797 tempore Litaniarum
P.e Beccar V.g. Sede vacante

Carta del S.r Alencaster, Capitá G.l de Barna

En aquest parlament se llegí una
carta del Exm. S.r D. Agustí de Alen-
caster, Capitá General de aquesta
Ciutat, en q.e fa present al Ylte.
Capitol, que las actuals circunstan-

cias de la Guerra ab la Ynglaterra
tenen a un crescut numero de Per-
sonas faltas de treball, y de medis per
sa subsistencia; y desitjan el Govern
remediar en lo posible aquesta necesi-
tat, adoptant per axó providencias
q.e les proporciona son alivio, y les
ocupa en treball util al comú, y
com per sostenir sia menester buscar
tots los arbitres posibles, espera S.E.
q.e el Ylte Capitol cooperará a dit
fi en quant li permetian sas rentas

R.t q.e se dona alguna quantitat
durant la Guerra ab la Ynglaterra,
y se comisione la carta als S.ors Roig,
Beccar, y Ortea, perq.e digan quant apar
se podrá donar

Die Lunae 4 Septembris 1797 hora N.a matutina
Convocats
P.s Beccar V.g. Sede vacante

Llorer
Ortea
Panich
Pelfort
Sans et Ruis
Sagarraga
Altube

Francesch Vidal
Ynocencia de Molins
Francesch Vidal Pagés de S. Andreu

de Palomar, ab supra. demanda la
grauia de Vlutre, per lo arrabassament
de mija mojada de terra, e' empara
en ella, sita en Dena Barraguna, alias
de la Vanda de S. Andreu.

Ss Comissari m.t. per a esprena
la dita m.t aqui contenguda.

Tomas y Eulalia Marcaro conjuges
Marcaro ga-
nad de Vlutre

Tomas y Eulalia Marcaro conjuges
ab supra. demanen la grauia de
Vlutre, per la cinquantena perxina de
una casa ab sa cisterna, sita en
lo Carrer de Torro de la Vlla de
Granollers del Vallés, y de una peua
de terra sita en lo terme de Lorne
Cervelló del pont Bisbal, alias en
Sitia d'Escaro de V. de dita casa,
y per indicta ab lo Abastrem del
Benefici de S. Margarida de las
Corts de Barna, y en Sitia. mit.
Jaime de S. M.

Ss Comissari m.t. esprena la dita m.t
aqui contenguda.

Salvadó Font Pbre. y Eulalia Alsina
Vid.a pro

Salvadó Font Pbre. y Eulalia Alsina
de Cast.a Vg.a ab supra demana la
mateixa pensió per mateixa per lo espai
de 25 Dies

mateixa de sua apod al Pbre. Joseph
Font Capella resident de la matexa
Ss Comissari, absentis no fahent
lo podia Font, en desempenyo lo
emplec del Escriua Altera.

Lo Banco de la Plana nomi de
lo Banco
de la Plana nomi
pensió pro

Lo Banco de la Plana nomi de
sup.a demana la pensió per
lo lapsum de V.ja de la Vicaria
lo lapsum en la Capella de la Plana de Vich
de V.ja

y Vicaria
Ss Comissari m.t

los S.rs Consols y El S.r Vicari vers a sus Sr.s
y la Comu de
Granollers Sr. Comissari de la Vicaria y Comuna
Reial Audiencia del Principat, et Com. per sa Sr.a
cartes supra de Abintestat Capitol. et Sr. de Agramunt
mana.

Cuitat, termini Vicaria y Reial Audiencia
Comuna, y Regia Audiencia ciutat. los
Consols y Regidors y de Barna menestralment
los de Cardona y singulars y de
Perpinya, Tortosa y Gerunda ab
Anglaterra, et especialment de la V.a

Ss de Granollers ab sos Consols
Vicari Informació, y de pendencia
de Granollers pend molt de Cami

Die Lunae 11 Septembris 1797 hora 1.ª matu.ª

Convocati

P.ª Ponsich

Orteu
Pelfort
Sans et Ruis

Matas
Altube

Ramon Mascaró, Lic.ª por ausentarse

Ramon Mascaró y de Tomar al supra. Semana a V.S. Lic.ª por ausentarse de la prov. Cuitat, a fin de recaudar y custodiar los frutos de la sua casa solar.

R. Concedida m. s.

Rafael Moratinas gracia de Ilusione

Rafael Moratinas traginer de la Vila de Tarrasa absupra. Semana a V.S. la gracia de Ilusione, por la adquisició per titol lucratiu de cent mes de Hort de regadiu, de sin guda una quarta de sembradura poch mes ó menos, de pertinencias de un hort de tres cortans, situat en la forma de Paradís y Parroq.ª de S. Pere, part forma de dita Vila, alos de la Pab.ª de Jiuny; com tambe la gracia del Ilusione, per la venda

Certifico lo Metfe infra firmat com à el Ant.º 8.ª Andreu Torrents Pbre. li es nessesari per la sua salut el que vage à pendrer los bañys minerals, y despues à pendrer la brissa pero que es nessesari estar llarch temps fiera de esta Ciud.d à fi de lograr lo cobro de la sua antera salut. Barnes y Sbre à 11 de 1797.

Dr. Anton Marcelin

239

q.e vol fer voluntariament al comun publica à 11 de tracurer major parca del matelo nos de hort q.e ha adquirit.

R.t q.e no son venda forrera, se concedió la gracia m. s.

Ramon Aliart gracia de Nissa

Ramon Aliart Pagés del territori de Barcelona ab supca. demana à V.S. la gracia dels Nissmes per lo establiment de un tros de terra, y per la venda de altre de pertinencias de la fessa de terra, de dos mojadas, ab sa casa, sitas en lo sobredit territori prop lo Mas de Tanor sobre la macarena alou de la Pab.a del mes de Setembre

R.t Concedida m. s.

Thp. Bonet gracia de Nissme

Thp. Bonet Chocolater de Barna. ab supca. demana la gracia de Nissme, per la compra de un terreno y porció de obra, ò paret en ell edificada, situat en lo carrer de S. Ramon alou de la Parroquia de Jung

R.t Concedida m. s.

Andreu Torrents Entonador, Vic.a per ausentarse

Andreu Torrents Pbre. altre dels Entonadors de la Ygl.a de V.S. ab supca. demana lo permis, per pendrer los bañys minerals, y despres altres

aument, per lo mérit de la assistència,
que lo acrediten tants anys, y per
conseqüent la aprovació en lo Chor, y
en la Capella de música per tot
lo temps que estaria aument.

R.t Concedida n. d. però que antes de
entregarli el nomenament deuria
entregar al S.r Secretari la fe de
[illegible].

Joan Duran Vehí Jornaler del Poble
de S. Pere de Premià, ab recurs de-
mana alçar la sua fàbrica, é impos-
sibilitat de servir en una segona
per los seus [illegible] de las [illegible]
que han dit, y que segons per la
memoria de sos Procuradors, que se han
passat de 37 anys que no son heren soli-
citat, y demana que V.S. se digne que
santificada de part en part, donar ca-
da any una pensió [illegible] y altra
de nova, y podrà correspondre
també en diners lo [illegible], ampa-
rat, [illegible] V.S.

R.t Consulta al S.r Adm.r que informe.

El S.r Pormich sobre per una composició, so-bre el plet, de el Cap.l ab lo S.r Abad de S. Pere

El S.r Pormich fent present que avent
el plet tenia V.S. ab lo Ill.e Abad de
S. Pere, sobre un Ministre de una causa
que en el dia se le [illegible] per lo R. P. de S.
Cayetano, que dit S.r Pormich se parlà
sobre de fer una [illegible] composició,
y que dit S.r Abad no se avenia, y
podria fer convenir a V.S. no fent present
per si se podria en ocasió.

R.t Se deixa tot a la direcció de dit S.r

Die Veneris 15 Septembris 1797 hora 10.a matutina

Convocati

S.r Osset V.g. Lo de vacant

Pormich
Torra
Pelfort
Jane et [illegible]

Quintana
Altimira

Fran.co Font gracia de Ministre

Fran.co Font Pagès del pla de esta
Ciutat ab recurs demana la gracia
de Ministre para lo establiment de un
tros de terra, que vol fer a diferents
Personas, situat en lo lloc anomenat
Torrent Pregon, alias del [illegible]
prop de S. Pere unit a la casa de
la Caritat.

R.t Concedida n. d.

Pau Vila, de-
manant uns
actes

Pau Vila Fabricant de Indianas en Barcelona ab suplica demana a V.S. q.e ordenant que son Escrivans lo és de la Notaria y Capbrevació de V.S. entregan al suplicant los actes, que [illegible] en lo any 1790, que firmaren los dues de Senmenat(?), lo un de establiment [illegible] de la Palma(?) a favor de Isidro Loch de cens de 15 [illegible] 159, y lo altre de la venda [illegible] per Isidro Loch, a favor de dit Pau Vila, los q.e no trobaran resulta despues de haver practicat varias diligencias.

Resp.ta q.e acudira el suplicant al Acord. q.e correspongui.

Tomas Sabrià
Monjo de esta
Sta Igl.a pensio(?)
per ausentarse

Tomas Sabrià Pbre y Monjo de esta S.ta Igl.a ab suplica demana a V.S. lo permis per ausentarse de Capitol [illegible] per espay de tres semanas, [illegible] per cumplir [illegible] conforme [illegible] de la Capella major de la mateixa Igl.a

R. Concedida [illegible]

Carta de la Ca...
[illegible] Parroco de
[illegible] Cuirana(?)

El S.r Secretari llegí una carta de haberla rebut el Curat Parroco de S. Miquel de [illegible] com a la [illegible] de tots los demes de la manera en que diu: que [illegible] la [illegible] que feu el Cap.l en la q.e dias [illegible] y haventse [illegible] algun temps [illegible] q.e se pronuncia la sentencia Arbitral, [illegible] los [illegible] que [illegible] en aquella, [illegible] tornar [illegible] en [illegible] algun [illegible] de ella, de [illegible] demanda [illegible] en cas de [illegible].

R. [illegible] als S.rs Comisionats, y que [illegible] los q.e [illegible] los [illegible]

Dos cartas del
S.r Arquebisbe
de Tarra-
gona

El S.r Secretari llegí [illegible] haver rebut [illegible] del Ill.m S.r Arquebisbe de Tarragona, en q.e diu en la primera q.e el M. Il. D. Vicens Dou [illegible] de la [illegible] en Madrid, y el Advocat de la mateixa junt ab altres subjectes de caracter q.e estan noticiosos del estat de la Causa ab los S.rs Fiscals de Cruzada y ab la Hisenda de [illegible], seria molt convenient se entras en alguna transacció ab [illegible] de [illegible] los q.e dit S.r Arquebisbe [illegible]

[illegible]

Señor

El Hospital General de Santa Cruz de Barcelona, y en nombre suyo los Cabildos Eclesiastico, y Secular de la misma Ciudad, encargados de su Administracion por los Fundadores, representados los dos Cuerpos por los infrascritos Comisionados, protegidos, y animados de la benignidad R.l, con q.e V. M. permite á sus menores vasallos el acceso al trono para repetir aquellas solicitudes, q.e á la primera exposicion no halla V. M. por conveniente atender, acuden rendidos á V. R. P. á presentar Estados demonstrativos del valor de los bienes, q.e posee el Hospital, del producto, q.e le dan, de las deudas, á q.e estan afectos, de lo poco, q.e le rendirá el tres por ciento del sobrante de los precios, q.e se saquen, satisfechas q.e sean aquellas, del gasto annual, q.e tiene, y del exorbitante atraso, q.e le ha acarreado principalmente el suplir todo lo q.e el coste de la asistencia á los Militares, y Prisioneros ha excedido á las cantidades, q.e V. M. le ha abonado por sus estancias; sin q.e haya detenido á los dos Cabildos de verificar este paso, q.e iban á practicar en prueba de la realidad de los datos, en q.e fundaron su anterior Representacion de 5 de Diciembre proximo pasado, el q.e en el dia, q.e se havian propuesto remitir estos Estados, se les devolviese aquella por el Intendente de este Principado, avisando haversele embiado de acuer-

do de la Junta Suprema, paraq.e sobre el con
do de la solicitud se arregle á lo mandado en la
truccion aprobada por V. M., porq.e tanto co
la submision, q.e tienen bien acreditada, les in
na á un respetuoso silencio, y deferencia absol
á las ordenes de V. M., el amor, y zelo, de q.e se gl
an acia vuestro R.l Servicio, les obliga á expon
reverentemente lo q.e creen, se les pudiera cul
de haver callado, ó significado con menos clari

Se dixo ya en la anterior representacion
q.e este Hospital es el unico refugio, q.e hay en es
Ciudad para los Enfermos pobres: Se expuso q
grande es el numero de ellos por la calidad de la Po
cion, compuesta en gran parte de gente jorna
ra: Oy es justo añadir otra reflexion bien digna
la noticia de V. M. Las Fabricas, los Talleres de
rios oficios estan desiertos, las Calles estan pob
das de Mendigos, el Capitan Gen.l á mucha costa
corre con los arbitrios, q.e ha sugerido el zelo u
crecido numero, q.e entretiene con limitado est
pendio en las Obras publicas los Vecinos pudie
tes mantienen otro numero considerable re
tiendoles diariamente en modicas raciones, lo q.e
recoge, y costea de sus limosnas. Tanta es en el d
la miseria en Barcelona, tanto es el numero de
Pobres, en q.e se cuentan por la calamidad, q.e ocasi

na la guerra, no solo los q.e vivian del jornal, sino
varios, q.e les daban, q.e trabajan, y con q.e ganar su
sustento. Todos estos Pobres, que encuentran en el ze-
lo del Govierno y en la piedad de los Ciudadanos acomo-
dados el amparo, q.e necesitan, y medio de subsistir
mientras esten sanos, muchos de los quales aun en
los tiempos mas prosperos deben refugiarse en el Hos-
pital en cayendo enfermos, porq.e les falta todo recurso
quando les falta el jornal, el dia q.e por enfermedad no
podran salir á pordiosear por las calles, asistir á los
trabajos publicos, ó acudir á la Olla, q.e se les distribuye,
no tendran el consuelo de una pobre Cama, y de la asis-
tencia precisa para su remedio en el Hospital, por
q.e seria por demas, q.e los admitiese bajo su techo, si
les havia de dexar morir alli sin socorro. Este nume-
ro de gentes desgraciadas, y el de las de casi toda la Pro-
vincia, q.e acuden á curarse en este Hospital, por la
calidad de Vasallos de V. M. son todas dignas de par-
ticular atencion; Si á una parte de ellas se les mi-
ra, como Individuos, en quienes el Govierno ha para-
do sabiamente la vista, y difundido su beneficencia
para precaver los desordenes, q.e amenazaba su ocio-
sidad, ostigada con la miseria, se hacen objeto de la
mayor importancia, por lo q.e puede dar, q.e sentir
el descontento en q.e entren al ver, q.e se les cierra la
puerta, ó escasea la entrada á un asilo, q.e siempre

hayan entrado, como suyo, y encontrado abierto pa
su consuelo, y remedio.

Todas las fuerzas de esta consideracion, y de mu
otras, q.e hayaleando, y pudieran alegar el Hospita
estuviera en la certeza de q.e no podria desposeido de
bienes, continuar la admision, y asistencia, q
hasta aqui ha franqueado á toda calidad de en
mos, y el remedio de las otras clases de necesidad
á q.e estan afectas sus Rentas. No se dudara, q.e
asi en el vapuesto de q.e la q.e tiene oy se 1815 a 181
anuales del produzto de sus Fincas, bajo por la r
de ellas á 6471 ≈ 299, q.e es todo lo q.e contando en q
encontraré Compradores por el mayor precio,
pudiera prometerse, y con el quantioso ahorro
previene la reciente instruccion de no adeudar
demos por estas rentas, le rediuzia el tres por
cuento de la corta partida, q.e pasará á la Caja d
Amortizacion satisfecho q.e sean los legitimos
dores. La realidad de esta enorme baja se demu
tra por los principios, con q.e se saca la cuenta
los Criados, q.e se presentan señaladamente en la
de num.os 2, y 4, y podria constar con mas seguri
si como, visto el Hospital, se dignase V. Mg.d manda
el examen circunstanciado con las justificacion
se den.

Reducido el Hospital á una corta entrada, le seria
preciso desprenderse del ramo Militar, de que cuida
por contrata, como Asentista con perdida, q.e ha po
dido sacrificar en servicio de V. Mg.d y del Estado, mien
tras han bariado sus haberes, y su credito, y no podria
seguir por mas tiempo, sino q.e fuese aplicando me
ramente para la Tropa el credito del corto Capital,
q.e conservase de los q.e los Fundadores le mandaron
para la curacion de los Paisanos: En cuyo caso es
mas cierto, el q.e habria de negar á estos todo auxi
lio, y q.e seria cercenar la quepa en la Ciudad, y en to
da la estension de la Provincia.

Si separados los Militares, ó administrando se
de cuenta de V. Mg.d su curacion con el mayor coste, q.e
tendra á vuestro R.l Erario, se quiere investir, como
es razon, en favor de los Paisanos, para quienes se fun
do el Hospital, lo q.e este cobre del 3 por ciento, y lo que
pueda recoger de limosnas, q.e sera bien poco, si es q.e no
pare en nada, como lo amenaza su estremado decaden
cia, y la infelicidad de estos tiempos tan miseros; no su
fragando en modo alguno á la manutencion de los En
fermos, y á la de los Expositos, y demas clases de necesi
tados, q.e debe recoger, es indispensable, ó q.e reduzca su
cuidado, y socorro al de aquella, ó aquellas, á q.e alcancen
sus facultades, ó q.e en cada clase limite la admision á
muy corto numero de Personas: Extremos ambos contra
rios al instituto de este Hospital, al bien publico, á lo
q.e epiloge la humanidad, á lo q.e se ha practicado constan

ute azticulo

temente), y à la vista proposicion del Pueblo, q.e en el pr
caso se quexaria de q.e se ponga à la Calle los
clusos de la calidad, q.e se reconoce no mantenea
censurara razonablemente el estrañamiento, q.e se ha
de los Pobres, q.e acudan por qualquiex termino
se establezca la eleccion de ellos, si la recepcion
cine à numero guardado.

Esta fue una de las dificultades, q.e se apuntan
ya en la representacion, q.e se ha devuelto al Hos
tal: Y aunq.e siendo el objeto de la actual dar à V.
la mas clara, y prueba del puro Zelo, q.e dicto aque
à los Sres. Cabildos para obtener de V.M. la excep
q.e con ella se pidio, pareceria consequente rest
ducir, ò ilustrar igualmente las demas consider
ones, q.e comprendia. El profundo respeto, con qu
llevan siempre al Trono, les obliga à contene
à este humilde recuerdo, muy bastante à la pene
cion, y piedad de V.M. para presentarle con mas
vivezas de la q.e pudiera recibir por este escrito,
toda su eficacia la fuerza de las reflepiones, que
se hicieron.

Una sola especie permitira V.M. q.e se repa
ya es, q.e por gran ponderacion del daño, q.e ha de sent
el Hospital con la venta de sus bienes raices, se
q.e se regulaba à dos tercexas partes la perdida
uba à hacer con la subrogacion del 3 p.% de los
entre en Caxa de Amortizacion al producto, q.e
aquellos le dan. Cotejada la partida de 1815 2 rs. v.n

à q.e asciende este con la de 6471 x 2 93, q.e contando
muy ventajosamente sesaca, xendra el referido 3 p.%, se
vuelta con evidencia sex como se creyo, una tercera par
te lo q.e le puede quedar al Hospital de lo q.e aora tiene;
pero q.e à nosex la declaracion q.e por retencion te à aquella
representacion ha hecho V.M. de q.e no se adeuden las
demas por estas rentas (q.e es punto de q.e entonces no se
temia seguridad) no llega aun el residuo à una renta pas
te. Del esceso, q.e con esto se califica, haxia hecho del
daño efectivo al q.e se expuso à V.M., entendera V.M.
quan lexos estuvo de ser ponderada la partida à q.e se
reduxo; quan comedido anduvo el Hospital en sus asex
tos; y quan sinceras, y moderadas fue la exposicion, que
hicieron los dos Cabildos. Y de ello inferira V.M. el apre
cio, q.e pueden merecer en Vuestro R.l concepto sus repre
sentaciones, q.e si se acreditan de ingenuas con la circuns
peccion, y limitacion, q.e guardan en lo q.e parece expresar
para el bien de la Causa, por la qual abogan, no separan de
ser verdaderas, zelosas, y nacidas de su ardiente amor à
à V.M. P.e en lo q.e exponen por el interes del Estado, y seguridad
de V.M.

Los dos Cabildos, q.e no apuran mas, q.e à cumplir su de
ber, y entienden, no se llenarian, si no hiciesen ponte à V.
M. con sencillez lo q.e conocen, dispuestos à obrar con re
signacion como V.M. mande, y q.e con todo el beneficio pre
venido en la Instruccion, de q.e no se haya de pasar la dece
mo por estas rentas, comprenden, q.e asi por la disposicion,
q.e contiene en el articulo 8.o, de q.e se admitan las posturas,
como cubran las dos tercexas partes del valor de las Fin
cas, y por la disminucion, q.e podra recibir la estima de estas
con la Tasacion, q.e las den otros Peritos, no sera la tercex
xa, pero ni aun la sexta parte del producto, q.e aora le

Cpo mo S.or

El caso, q.e la reflexion, con q.e se extendió la Instruccion aprobada por S. M.d en 29 de Enero de este año previenó como posible en su Cap.o 41., se verifica puntualmente en el Hospital de S.ta Cruz de esta Ciudad unico refugio en ella para los Enfermos pobres, y para muchas otras clases de necesidades, siendo tan superior el producto, q.e saca de sus fincas al q.e le daria el tres por ciento de la cantidad, q.e vendiendolas podria entrar en Caxa de Amortizacion, q.e sin la menor ponderacion se puede asegurar, q.e dificilmente llegaria á la septa parte. Sin mas razon, q.e esta tendria el Hospital en favor suyo la excepcion, q.e para tales casos se hace en el citado Cap.o se q.e se omitan las diligencias para la venta. Concurriendo muchas otras, todas muy poderosas, para q.e se haga con el una singularidad, si merece este nombre la conservacion de un establecimiento necesario en esta Poblacion, é importante al Estado, considerando se su deber ios dos Cabildos Eclesiastico, y Secular en solicitarla. Llenos de confianza en el sabio discernimiento de la Junta Suprema, en q.e el Rey ha depositado la suya, para estos delicados asuntos, acuden á ella con la representacion adjunta, q.e como dictada por el mas puro Zelo, y amor al Rey, y al bien publico esperan, merecerá la mas benigna acogida de V. E.a y de la Junta, y el q.e con su poderoso patrocinio se incline el R.l animo á la resolucion, q.e se pide, la mas propia de su ilustracion, y soberana piedad.

D.s gue á V. E.a m.s a.s y felices años. Baeza, 6 de Mayo de 1799 = Cpo mo S.or = D.r Fran.co de Beccar = El Marq.s de Villel Conde de Darnius = D.r Placido

---

xinden, lo q.e cobre de la Caxa de Amortizacion, con lo q.e entre en ella, pues quanto puede beneficiar la exencion del Laudemio, se pierde con la diminucion de la 3.a parte del valor, q.e pueden tener las posturas, q.e hagan, q.e V. M. reciba, como nueva, prueba de su lealtad, lo el q.e en descargo de las obligaciones, q.e les imponen, no tan una solicitud, q.e á no mediar tan graves causas, hubieran omitido ya la primera vez, lexos q.e debiesen hacerlo ahora, aún quando no la hubiesen executado entonces, ya no quedan responsables, sin q.e contra la intencion de la expresam.te declarada en el art.o 41 de su R.l Instruccion, el qual para los casos, en q.e por alguna especial razon produzcan las Fincas unas superiores rentas, previene se pase á diligencias para la venta, si fuere el Hospital, aunq.e tan sabiam.te ha querido V. M. precaver.

Por las varias razones, pues q.e alegaron en las Representaciones de 5 de Dic.e q.e tienen siempre exonta para suplicar si V. M. lo halla á bien, á nuevo examen; pues las q.e ántes en esta; por las q.e mejor se lo q.e pudieran explicarse á esta vista V. M. cotejando el leve auxilio, q.e con esta se asegura el fomento Amortizacion con los gravisimos perjuicios, q.e produce la venta de los bienes Raices de este Hospital; y por lo que para estos casos ha propiam.te ordenado V. M. en el citado art.o 41. de la Instruccion de 29 Enero de este año. Suplica á V. M. se digne mandar q.e por via, particular se dicte providencia no venga comprendido en la provid.a gen.l dada en decreto de 19 Sept.e ultimo: como se lo promete en de la Real Clemencia de V. M.

Baeza, 6 Mayo de 1799.

Señor:

D.r Fran.co de Beccar. — El Marq.s de Villel, Conde de Darnius

D.r Placido de Montoliu. — El Marq.s de Barbara

D.r Josef Maria de Montoliu. — D.r Rafael de Lima

D.r Mariano Olivera de Plana:

de Montoliu = El Marq.s de Barbará = D.
Josef Maria de Ponsich = D.n Rafael de Llin
D.n Mariano Oliveras de Plana = Ex.mo S.or D.n
tonio Despuig.

Señor

El Hospital general de la S.ta Cruz de Barcelona, unico refugio en ella de los Enfermos pobres, y en nombre suyo los Cabildos Eclesiastico, y Secular de la misma Ciudad encargados de su Administracion por los Fundadores, representados los dos Cuerpos por sus respectivos Comisionados infrascritos, con el mas profundo respeto á V. M. hacen presente: Que de los dos recomendables Objetos, con q.e fue servido V. M. mandar por Decreto de 19 de Septiembre ultimo, q.e se enagenen todos los bienes raices pertenecientes á Hospitales, q.e fueron el acrecentam.to de los fondos, q.e entren en la Caxa de amortizacion de Vales para bien de sus amados Vasallos, y la conservacion de unos establecim.tos tan utiles, como son el de la curacion de los Enfermos pobres, y los demas q.e se reunen en esta S.ta Casa, por las circunstancias particulares de ella no se podrá verificar aqui uno, ni otro; antes bien, sin q.e logren los fondos de amortizacion aumento alguno atendible, será inevitable la entera ruina del Hospital, si en fuerza de esta gen.l providencia se le comprende entre los q.e la hayan de llevar á efecto.

Antes de entrar á la demostracion de estos sensibles resultados, será razon hacer en compendio la de las circunstancias mas principales, q.e constituyen la singularidad de este Hospital respeto á otros. La primera, y principio, ó fundam.to de muchas mas, consiste en q.e no puede considerarsele en clase de mano muerta, pues lexos de regir en el la observancia, y ley, q.e en las restantes obras pias, de haverse de perpetuar en ellas los bienes, q.e adquie-

xen, por consuetud, y por privilegio vende con toda l
tad, como qualquiera, particular, sus proprietades, d
sobre q. las exprecias, y utilidades, q.e le ocurren, y
tan constante esta, practica, como q.e modernamen
se han despendido de varias Casas en esta Ciudad.

Si no obstante esta facultad conviene alguna, q
le execute solo, como todo particular, q.e sabia, prude
mente, manteniendo mientras puede lo q.e adquiere
resulta util, y echando mano del recurso, q.e le pres
quando las deudas, q.e le ha sido preciso contraer, le o
dan a este sacrificio.

Es tambien de atender, q.e el medio, como ocurre
Hacienda el Hospital, con haber mucho mas ai
secucion del fin q.e asi mismo tiene N.S., de facil
multiplicacion de sus proprietarios, de lo q.e podria hacer
con la enagenacion de las mismas, supuesto q.e la lim
da extension, y circunstancias de ellas no admiten
se vendan por partes, se haria esto, como N.S. quiere,
modo, q.e la subdivision, facilitase la concurrencia de
piadores, y esta el mayor producto en favor del Ho

Las hazedades, q.e el Hospital tiene, no son pose
vastas, de hetas inmensas, numerosas Cavañas
pequeñas haciendas, entregadas cada una al cuid
Colono distincto; de manera, q.e cada qual de estas
da, o deve en su modo llamarse un Proprietario, p
no es un Copropietario, o Jornalero, q.e emplea el D
para el beneficio de sus tierras, sino q.e es un verd
participe de los frutos de estas, q. dando al Hospita
parte liquida, se reserva otra por su trabajo, sin

sufrido, ni havido de hacer desembolso para el uso, y apro
vechamo de aquellas tierras: Circunstancia, q.e multiplica
tanto mas los Agricultores, quanto facilita la entrada a
este genero de industria aun a aquellos, q.e no tienen con
q.e adquirir una hanega de tierra, y como no son arrienda
por tres, ni quatro años precisos, suelen permanecer en
la misma hacienda los Colonos frequentem.te toda su vida,
y a veces hasta sus herederos Nietos.

Todas estas consideraciones, con q.e se ocurre a las q.e po
drian haver para reputar al Hospital, por ruinoso, muerto,
y perecivle, como a tal a la enagenacion de sus bienes, ha
cen mucho mas atendibles las q.e se presentan en pruebas
ba del daño q.e sentiria con esta disposicion, y del poco auxilio
q.e rendiria para la extincion de los Males.

Las hazedades, q.e quedan al Hospital, vendidas, como
se manda, no producirian a la Caxa de Amortizacion, si
quiera una tercera parte de su valor; por q.e en primer
lugar, perdiendo aquel principal, de q.e la familia, que
cultiva una tierra, pueda mantenerse de sus frutos, y be
neficiar algun sobrante, se disminuye considerablem.te
quando dismembrando esta porcion, q.e es viña de las la
bradias, y estas de las de arbolado, no se suministra al
Labrador el bosque, proporcion, para el adobo de las tierras
de siembra, o teniendo de estas le falta la cosecha del vino,
y lo ha de comprar a precio contante con la sobrecarga
del lucro del Cosechero. Una hazedad, en q.e concurren las pro
porciones, q.e son menester, para q.e rinda al Dueño todo
el provecho, q.e puede sacarse de ellas, es la q.e halla Com

oradores á buen precio. Los q.e no alcanzan sino á com-
una corcion muy modica de tierra, no se reexaminan-
mente á costa de lo poco q.e tienen en casa, q.e no les pued-
gran beneficio, especialm.te en Cataluña, en q.e por medio
Contrato de Emphiteusis, corce qual el q.e tiene una ca-
sion de tierra, sea no es facil cultivando la corcion, ó cor-
sólo Colono reconoce la utilidad, q.e subdividiendola, ó
y reparte por un módico Canon, ó Censo annual á dos
sas manos, cozran la misma utilidad sin desembolso de
pital. Practica que sigue igualm.te el Hospital, y con q.e ha
ta el establecim.to de algunos Cornalero, ó con arrend-
sin caudal se constituyen Propietarios con los tem-
q.e V. M. desea, y Cabezas de otras tantas Familias.

A la exorzesada baja de estimacion en el aprecio
las posesiones rendibles se añade la q.e ha de causar
se hayan de enagenar á un mismo, ó con señalado tie-
el gran numero de corpoziedades, q.e corcan todas las
lecim.tos y Obras pias, q.e comprende vuestro R.l Decre-
la q.e prozendra de hacerse las Ventas en una ocasion
q.e escasea tanto el dinero efectivo, y son pocas las q.e
nas, q.e le tienen sobrante; y la q.e en el concurso de a-
cunstancias nacerá de la mezquindad con q.e sue-
guen obrar un Hombre acaudalado, q.e mira
mente al Vendedor en la necesidad de deshacerse de

poseer.

Duda q.e hacer igualm.te á lo q.e saque este Hos-
de la venta de sus bienes otra detraccion indispensa-
mas supa, q.e es la del importe de las grandes deudas
contraido en la desgraciada epoca de estos ultimos

en q.e las calamidades de los tiempos ha encarecido en el
Pais todo lo q.e ha de comprar el Hospital para la asistencia
de los pobres; en q.e la guerra con Francia le obligó á re-
petidos establecim.tos de Hospitales, ó Ospitalarios, ó auxilia-
res, para la asistencia de las Tropas de S. M., y de los Prisio-
neros q.e hicieron, y en q.e las necesidades del Estado no han
cesado q.e S. M. atienda su justa solicitud, de q.e se le
compense la exorbitante cerrada, q.e ha sufrido por el
exportacion á q.e mantienen las Estancias, q.e V. M. le abo-
de la ultima Contrata: Daño, q.e ha sobrecrecido
descontentado, q.e aun hoy q.e este pie se le han hecho, y ha
con corresponderia los pagos.

Los Acreedores, ó las mencionadas deudas q.e tienen ava-
zado su cobro sobre los bienes del Hospital, explotan el
q.e se les satisfaga todo su alcance de las rentas
y pedirán con razon, no solo porq.e lo clama la justicia,
sino porq.e quedará el Hospital sin facultades para poderlo
hacer despues por otro medio.

Con todos estos descuentos se queda sequestram.te corto el
Hospital en decir q.e V. M. no llevara á percibir de sus fin-
ca una tercera parte de lo q.e se paque por ellas, q.e no sera
lo q.e piden.

Los reditos q.e V. M. satisfara, serán los correspondientes
á lo q.e entre en su R.l Arca, contados al tres por ciento:
Con esto se reducirá la renta del Hospital á una can-
tidad bien corta. Sino se atiende á esta cuenta, como es justo, el
de balco q.e le resulte para hacer quedar obligado de la renta
ja q.e para hacer tiene de mas la renta en frutos, y por la

privacion, en q.e estará de la utilidad, q.e le tiene el q.e á m
de estos, se le asista con la limpia de la ropa, provision de
ña, y otras obvenciones, ó servidumbres, q.e le ahorran
cidos gastos, q.e en otra manera le serian indispensable
llegará la perdida á lo q.e mas bien se puede prevecr
calcular. Los frutos, q.e consume el Hospital, resultad
de sus heredades, valiendo en si lo q.e le costarian, si hu
ese de comprarlos, equilibran su estimacion con la
les dan los tiempos. Si en los pasados, en q.e estaban a
llos baratos, se le huviese precisado á enagenar sus
ciendas, no le produciria el tres por ciento del precio
se le havria dado entonces de ellas para una quarta
te de lo q.e le costaria hoy la compra de aquellos. Lo m
mo ha de suceder en lo succesivo, por el progresivo a
mento de todas las cosas; y si estas tuviesen baxa, no
perderia el Hospital en la q.e harian por esta causa
valores de sus bienes. En el estado actual, haviendo ra
de la diferencia, y provecho q.e halla en consumir los
tos, q.e le quedan francos, cedida á los Colonos la parte q.e
compensa de sus trabajos, es seguro, q.e no baxa de 6
por ciento el producto, q.e le dexan sus fincas cotejado
el q.e cobraria, si se le contribuya un tres por ciento de
q.e sacaria de ellas vendiendolas. Perjuicio grande; pe
no unico, ni tal vez el mayor.

Que tenga el Hospital mas, ó menos renta, que
abundantes, ó escasas sus entradas, es asunto, cuya in
tancia no se mide por lo quantioso de ellas, sino por
de los Objetos, á que han de servir. Con menos de lo q.e
tiene, no podrá acudir en lo succesivo á lo q.e no ha p

do bastar con mas: desposeido de sus haciendas, estará
sin recurso para los prestamos, y esperas de pagos, que
hasta ahora casi no le havian costado mas, q.e pedirlos.

Los Comerciantes de esta Ciudad, q.e saben la fidelidad, q.e
se les procura guardar en el cumplim.to de las promesas,
q.e se les hacen, aguardan pacientes el ingreso de los efec
tos, con q.e se cuenta para satisfacerles el valor de los q.e
les ha de comprar el Hospital, inclusos los q.e necesita
para la manutencion de su botica, y confeccion de medi
camentos, porq.e saben tambien, q.e á falta de otros medios
puede echar mano el Hospital de sus bienes raices, como
varias vezes lo ha hecho. Por la misma causa de poder
afianzar con bienes correspondientes las cantidades,
q.e se le subministran, ha hallado en las ocasiones de
Epidemias, ó de otros infortunios, y urgencias, como fue el
de la quema del Teatro, y su reedificacion, las partidas de
dinero, q.e ha necesitado prontam.te; y quando ha llegado el
caso de no poder pagar, sino vendiendo, por la libertad,
con q.e obra, ha esperado á hacerlo en la ocasion, y circuns
tancias mas favorables, ha enagenado lo q.e le ha sido me
nos necesario, y ha retenido cuidadosam.te lo q.e es de algun
particular servicio para el de los Pobres.

Con esta experiencia no se retraen los fieles de imitar
el piadoso exemplo de tantos otros, á quienes ha debido su
fundacion, y subsistencia de este Hospital, mediante las
mandas, q.e le han hecho de sus posesiones.

La diversidad de necesidades, q.e en el se socorren, excita
la compasion de diferentes clases de Personas, moviendose

cada una segun su genio al alivio de la q.e le parece mas
comendable; y de aquí es, q.e alguna vez en falta de Hi-
de parientes muy inmediatos, han sido llamados los
del Hospital à la succesion de algunos bienes. Por el ha-
mismo de no mandarles el valor en dineros, q.e se consu-
facul-, sino en fincas, q.e dan un prodicto ocasionado
te, se conoce bien, q.e esta pobreza daquel Cerador del
seo, q.e generalmente tienen los Hombres, aq.e se mire con
sagrada, y cumpla su voluntad, dejando sus dias en
den à la conservacion, y empleo q.e adquirieron
con su honesto trabajo. Aun Hombre, q.e piensa de
no le aparta de su inclinacion ocasional Hospital el ha-
le visto enagenar Heredades, por pobres, sabiendo, q.e solo
ejecuta, quando lo pide el urgente apuro de los mas
el mismo se dispone remediarlo, y aprovechando el
precision seguiran sus bienes el destino, q.e les dio el
racion, y consolidad la existencia de un establecimien-
tan util à la Humanidad, como el Hospital del Christia-
mo. Al contrario, si le consta, q.e por Los han de enaj-
nazse luego de su muerte, ó han de quedar muy apo-
tos à ello, los q.e dexe al Hospital, no parará mas la
cion en el, antes lo mirará como objeto, en q.e su vo-
nacion no puede quedar plenam.te satisfecha

La consequencia indefectible de todo esto será,
como hasta ahora el Hospital con una alternada
cesiva entrada y enagenacion de propriedades
dos sosteniendo, y empeñado de el aumento, q.e propo-
palm.te à los demas generos han adquirido de pobre

5
263

fructos de sus haciendas ha hecho frente à los expa-
bultantes gastos q.e se le han ofrecido; reducido q.e
se halle à la percepcion de un tres por ciento de la
parte liquida, q.e le quede de los precios de sus bienes
raices, ni aun quando fuese del todo de ellos, no podrá
resistir mas la grave carga, q.e ha llevado por siglos.

Barcelona ha tenido de antiguo un Hospital de
meram.te de q.e por q.e recoge toda calidad de Gentes sin dis-
tincion de Nacion, edad, ni sexo; general, porq.e no ex-
clave calidad alguna de Enfermos; general, porque
acoge no solo à estos, sino à los Opositos para mante-
nerlos, educarlos, y establecerlos; à los Locos para cus-
todiarlos, quando no curen; à la desgraciada Donzella,
ó Viuda q.e necesita ocultar su fragilidad; y que se
llama general por ser de los establecim.tos q.e se extien-
den à mas calidades. Este Hospital, y lo
basto de sus cargas, tan costosos, como puede imaxi-
narse de q.e meram.te de Opositos, ó no es el mayor principal,
son mil y dos cientos los q.e regularm.te mantiene, no po-
dria subsistir, si se le disminuyen sus Rentas, q.e aun
en el pie actual, y con el auxilio de las limosnas no lle-
gasan, sobra ello: De q.e nace q.e haya habido de acudir
à los generosos, y religiosos Fundadores de los medios de conse-
guirlos, y disminuida considerablem.te la entrada annual

de renta, caerá por su proprio peso esta grande m
á la simple remocion de estos apoyos.

Será un desconsuelo general para el Pueblo, c
no encuentren en esta Casa los acostumbrados socorr
un sin numero de Trabajadores, q.e en el dia, en q.e p
enfermedad se hacen gravosos á sus familias (bast
desgraciadas en haver de buscar de limosna, ó vend
do lo poco q.e tienen, su subsistencia mientras no
puede ganar, el doliente) hallan aora abierta la
puerta á su refugio, y pronta la caridad á su com
asistencia. Esta inevitable consequencia es de la m
yor consideracion en una Ciudad tan poblada, y en
el grueso del Pueblo es de Gente jornalera.

Nada se proponen menos los Exponentes, q
exagerar á V. M. los efectos de la distraccion de los
nes del Hospital. Reservan, como deben, para
el conocim.to y concepto de los q.e tocan á la publica
lidad, é interes comun, como proprios de V. R. S
rania: Solo entran en los de la situacion, en q.e qu
ra la Casa, y en la confrontacion con lo q.e necesita
con su estado actual, sobre cuyos particulares les será
satisfacion, q.e V. M. se digne cerciorarse con los infor
de su agrado, ó dando lugar al Hospital á q.e lo demuestr
circunstanciada, y justificadamente.

Por qualquiera de los dos medios, y con las prue
q.e subministra la reflexion de la minoracion, qu

ha evidenciado, padecerá en sus Rentas el Hospital
con el cobro del tres por ciento limitado á la cantidad,
q.e entre en Capa de Amortizacion, y con la imposibili-
dad, de q.e tengan estos reditos algun aumento por gran-
de, q.e sea el q.e adquiera con el tiempo el valor de los
frutos de las haciendas, q.e aora se enagenen, podrá
V. M. enterarse, quan distante estará el Hospital
de poder hacer los gastos, q.e son menester para los mu-
chos, y dispendiosos objetos de su cargo, y de q.e viviendo hoy
empeñado con mas copiosas entradas, será preciso, que
cierre absolutamente la puerta al socorro de tanta es-
pecie de necesidades, ó q.e sea de atender á las de todas
clases, limite en cada una la admision de Personas, la
asistencia de las q.e admita, y el exercicio de la caridad
con ellas, á lo q.e permitan sus cortas facultades, que
será poco mas, q.e nada, y la admiracion de quantos
vean en esta Capital tanta falta de asistimiento.

Noticioso, q.e este V. M. de lo inevitable de estas re-
sultas, no querrá su piedad, q.e las sufran los miseros
Vasallos, en quienes recaerian la soberana justi-
ficacion de V. M. no consentirá, q.e el merito, que ha
contraido con V. M. este Hospital cargando sus bienes
con los empeños, á que se ha determinado antes, q.e á ne-
gar á la Tropa la costosa asistencia, q.e V. M. no le ha

podido compensar, sea la causa de su mayor ruina.

Ya pues q.e no se perpetua en el Hospital la po-
sion de sus bienes, como en los Cuerpos Eclesiastic
y manos muertas, sino en el modo, q.e en qualquier
milia particular; q.e en la venta de ellos perderia
de dos terceras partes de su valor; que en el modo com
los administra fomenta la poblacion, y multipli
cion de pequeños Proprietarios, q.e no sufragando
sus gastos continuos, y eventuales todas las entrada
q.e tiene, quedarian sin socorro tanta parte de l
necesidades, á que lo dá; q.e lo necesitan indispensa
mente el gran numero de Pobres, que se acogen á e
muchos de los quales perecerian entre desconsuel
y miserias, á faltarles este asilo; y que ha anticipa
el Hospital su servicio al Estado en la gran sum
que ha suplido para la curacion de Militares
Prisioneros: Espera, que V. M. por un efecto, prop
de su justo, y piadoso corazon se dignará reconoce
la singularidad con que es acreedor este Hospita
se le trate en la ocasion presente, y animado de
ta confianza.

Suplica á V. M. que aun quando tenga V. M.
por conveniente subsista por punto general el
Decreto de 19 de Sep.e de este año para la enagen

cion de los bienes de los Hospitales, se digne mandar,
no venga comprehendido en su execucion el de S.ta Cruz
de Barcelona por sus particulares circunstancias.

Barna 5 de Dic.e de 1798.

Señor

D.n Fran.co Xavier de Beccar = El Marq.s de Palmerola.
D.n Placido de Montoliu = El Marq.s de Villel Conde de Darnius.
D.n Jph. Maria de Ponsich = el Marq.s de Barbará.
D.n Mariano Oliveras = D.n Rafael de Llinás.

Copia.

Representacion al Rey
hecha p.r la Ill.e Adm.on del Hosp.l de Huerf.s de esta Ciu.d
en 17 de Dic.bre del Año 1798.

Señor:

Los Adm.res del Conservatorio llamado Hosp.l de Huerfanos de la Barna, requeridos por el Intendente de este Prado en fuerza de vn Decreto, ô provid.a gen.l de vtra Mag.d de 19 de Sep.bre de este año, y de alguna otra orden posterior, q.e ha recibido para la verificacion de aquel, â que vendan con la mayor prontitud los bienes raices del mismo Hosp.l dandole relacion de lo que tienen, con el mayor respeto â V. M. exponen:

Que la referida Casa monumento por su antiguedad de la recomendacion q.e deben â estos Ciudadanos las Artes y oficios, es muy poco lo q.e tiene de tales bienes, porq.e no debiendose comprehender en ellos las habitaciones anexas al mismo Hosp.l construhidas en su recinto, y necessarias p.a su ampliacion, q.e dan por ahora y de poco tiempo â alquiler por la cantidad 6000 r.s de v.on, consisten solo en vna Hacienda â producto vnos 1936 r.s v.on al año, y en [illegible] reditos de algunos censos, vnos perpetuos y otros alquitar q.e juntos no exceden de 7121 r.s 10 mrs v.n

Estos vltimos en virtud de las citadas ordenes [illegible] deben enagenarse en el dia sino ponerse [illegible] Caxa de Amortizacion sus Capitales, conforme se vayan redimiendo. Y en este concepto viene

â quedar reducida la porcion alienable â los
censos perp.os de reditos en todo 357 r.s 31 m.s v.n
y â la pequeña hacienda que se ha dicho.

Los Censos como objeto, q.e con ningun cuidado
industria ni variacion de circunstancias, ô tiem
pos pueden adquirir mejora hallan pocos com
pradores en vn Pais mercantil en q.e se buscan
en los empleos de capitales mayores provechos
La Hacienda aunq.e sugeta â este demerito, lo
tendra grande por el que ha de producir m.d fa
tiblemente en tales fincas el q.e se pongan en
venta â vn mismo tiempo las de tantos Estableci
mientos publicos, y Cuerpos, como comprende V.
R.l Decreto, y el que sea esto en ocasion en que esta
pobrissimo el Pais â Causa de la Guerra
Deducesse de vno y otro, q.e no havrá quien pague
estos bienes en cantidad que passada â la Caxa de
Amortizacion le resulte al Hosp.l de mucho lo que
oy le dan de renta privandole del aumento q.e ten
gan de valor mas adelante los frutos de este Hosp.
y de lo mismo se infiere q.e la partida que V.M.
percibirá p.a ocurrir â las necessidades del Esta
será muy corta.

El fin q.e V.M. se ha propuesto segun consta en
mencionado R.l Decreto es el de hacer vn fondo
quantioso p.a la extincion de los Vales R.s por vn
medio con que de otra parte se atienda â la subsi
tencia de los Hospitales, Hospicios, Casas de Miser
cordia, de Reclusion y de Expositos: Establecimi
nunca mas vtiles, ni necessarios q.e en los tiem
en que es mayor, y mas general la indigencia
Por vna indicacion tan expressa de vtra R.s intenc

en favor de semejantes Casas, se comprende bien
la recomendacion con que V.M. mira, y quan se
riam.te quiere su conservacion, y fomento.
Dapo estos antecedentes, entienden los Suplic.tes
q.e V.M. se dignará tomar en balanza el poquis
simo auxilio, q.e recibirá la Caxa de Amortizacion
con los precios que se den por los bienes de este
Hosp.l y el grande perjuicio que sentiria este
contra lo que V.M. desea. Se le presentará â V.M.
desde luego quanto vale en vna Ciudad manufa
turera, el que se recojan mantengan eduquen
y encaminen los hijos huerfanos de los honrados
Padres q.e la hicieron florecer con su aplicacion;
que â los Muchachos despues de instruhidos
en los principios de Religion, leer escribir y otros
conducentes, se les ponga en los oficios â que se
inclinan, sin apartar de ellos la atencion, y el am
paro hasta que por si ganen con que mantenerse;
que â las Doncellas, enseñandolas las labores
proprias de su sexo, y los demas exercicios conve
nientes â los menesteres domesticos, y cuidado de
vna familia, que se las tenga en custodia hasta
la ocasion de tomar estado, y se les facilite esto
con los subsidios con que en tal caso se las asiste.
Estimará V.M. â todo el valor que tiene la con
servacion, y aumento de vn Plantel de honrados
Ciudadanos, buenos vassallos, y aplicados traba
jadores, vtiles â la sociedad, y â la Monarquia;
y quanto importa, q.e con la disminucion de la
renta de este Hosp.l escassa para sufragar con el
producto del trabajo de las Muchachas, y el de
las Limosnas â la manutencion, y asistenci

de aquellas, y de los Niños, no queden aban
donados vnos ni otros sin este asilo, y
expuestos â la mala crianza, perversas
inclinaciones, y holgazaneria en q.e es facil
caigan por su desgraciada situacion. Y no
pudiendo reportar beneficio de alguna consi:
deracion para las necessidades del Estado
con la enagenacion q.e esta Casa haga de su
vnica hacienda, y censos, se inclinarâ sin duda
â que no quede privada de lo poco que ti
y necessita. Assi lo suplican los Exponentes
â vtra Mag.d por lo bien que de ello ha de
resultar â vtro R.l servicio, y el cortissimo
auxilio que con la enagenacion de los ex
pressados bienes resultaria â la Caxa de
amortizacion.

Exmo. Sor.

Las circunstancias particulares del unico Hospital, que esta Ciudad tiene para los Enfermos pobres, la necesidad de el en una poblacion tan numerosa, q.e el grueso de ella es de gente jornalera, la imposibilidad de q.e subsista sin copiosas entradas, lo que seran estas cortas, si se subroga á las q.e tiene por sus Haciendas un tres por ciento de la parte del precio, q.e entre en la Caxa de Amortizacion, vendiendolas, y el cortisimo auxilio, q.e por estas enagenaciones adquirirá dha Caxa por deberse de sus precios pagar las deudas, q.e con la responsibilidad de aquellas ha contraido el Hospital, son motivos, q.e no permiten dexar de elevar á la consideracion de S. M. los efectos, q.e causaria en este Hospital bien diversos de los q.e su R.l piedad se ha propuesto, la venta de bienes raizes, q.e por punto general se ha servido mandar para los Hospitales del Reyno. V. E. lo conocerá bien por lo q.e se expone en la representacion adjunta, y mas plenamente, si su M.d se digna cometerla á informe, ó dar lugar á la prueba demostrativa, q.e se ofrece. En este concepto esperan los dos Cabildos encargados de la Administracion del Hospital, q.e la justificacion de V. E. se servirá inclinar la de S. M.d, á q.e con la mayor seguridad, q.e adquirirá por uno de dhos medios, de quanto expone el Hospital, se digne condecender á su arreglada solicitud.

D.s gue á V. E. m.s a.s Barcelona 5 de Dic.bre de 1798 = Exmo. Sor. = D.n Fran.co Xavier de Beccar = El Marq.s de Palmerola = D.n Placido de Montoliu = El

Marq.s de Villel Conde de Darnius = D.n Josef
ria de Ponsich = El Marq.s de Barbará =
Mariano Oliveras = D.n Rafael de Llinás =
S.or D.n Miguel Cayetano Solea.

Die Veneris 22 Septembris 1797 hora Xª mat.

Convocats.

Sr. Pomareda

Pelfort
Sans et Riu

Altimir
Oliveras

Dr. Pelegri Olesa[illegible] Mtre.
[illegible] ausentarse

El Dr. Pelegri Olesa[illegible] Ldr. y [illegible] en esta Ciu.t ab supca. demana á V. S. [illegible] per ausentarse per espai de tres semanas.

R. concedida m. [illegible]

[illegible] Salabarnada [illegible] gracia de [illegible]

[illegible] Salabarnada [illegible] ab supca. demana la gracia de [illegible] per la compra de una casa [illegible] en lo carrer del Argenter [illegible] en domini [illegible] de la casa de [illegible]

R. concedida m. [illegible]

[illegible] Damia y Thomas [illegible] Mtre. per ausentarse

[illegible] Damia et [illegible] ab supca. demana Mtre. per ausentarse de la Ciutat per espai de tres semanas.

R. concedida m. [illegible]

El Dr. Jph Torrent Ldr. y [illegible]

El D.r Fr. Torre, Vic.a per ausentarse

de la pnt. Sg.a ab supra. demana lo permis per ausentarse per 15 o 20 dias, deixant per cumplir son empleo, al Dr. Andreu Cabot, Pbre y Beneficiat de la mateixa.

R.ta Concedida nt.

Mariano Llobet demana una copia.

Mariano Llobet Comerciant de Mataró ab supra. demana se li manane al Not. de S.t que entregue al suplicant copia del establiment firmat per lo Ill. Cabildo a favor de Ign. Llorens y Borrell Pbre. de la Vila de S. Martí de Olerdola de un [illegible] en poder de Narcís [illegible] Not. y Escriva [illegible] als 26 de Octubre de 1711.

R.ta Remes als S.rs Archivers, y si no hi ha reparo se li donia.

El D.r Juan Torre y Roy demana una copia autentica de

El D.r Juan Torre y Roy Pbre y Rector de la Pnt. Sg.a de S. Pablo de Liuà [illegible] ab supra. demana [illegible] que se li entregue al suplicant copia autentica del Privilegi que ha [illegible], notat en lo Archiu de la sua Parr. y Sg.a, que fou concedit per lo glorios S. Olaguer q. comensa: Notum sit omnibus hominibus, qualiter ego Ollegarius [illegible] Barcinonensis [illegible] D. Ollegarius [illegible] [illegible] [illegible] accensa, ut sacrilegus [illegible], excommunicatione subjaceat. Actum est hoc [illegible] Ollegarii [illegible] Regni Ludovici [illegible] Vicecomitis [illegible] definitionem [illegible]

R.ta Remes als S.rs Archivers, y si no hi ha reparo, se donia.

Dilacion [illegible] Vic.a y Benef.

El S.r [illegible] y Ruiz demana lic.a y pror.a [illegible] q. li acaba [illegible] alguns assumptos concernents a son empleo, los quals queda encarregat el P. [illegible]

R.ta Concedida nt.

[illegible] de les dos cartas del S.r Arquebisbe de Tarragona

El P. Rector fou present q. el P. Canonge Roig a qui se havian remitidas les dos cartas del S.r Arquebisbe de Tarragona el dia 15 de Setembre [illegible] q. en quant

a la primera ora de parar se fa la transacció com
diu el Sr. Arquebisbe, y en quanta
la segona avar q. demanan las quan
titats sin hagia de subsidi y excusa
do, se deuen fer presents com solici
ta lo predit Sr. Arquebisbe, y q. los
Sors. q. tenen la comissió poden arre
glar los comptes, y verificar assi ante
a dit Ill.m

Rt. Se facia tot segons se ha dit q. se
entregue al Sr. Arquebisbe q. Ll.
es de parer se fasa la transacció.
Y q. quant estigan corrents los comptes
de la questa Collecta se li avisará

Die Lunae 25 Septembris 1797 hora 9a matin

Comissaris
Pr. Beccar V.G. Sede vacante

Llosa
Penisch
Comes
Pelfort

Sagarriga
Matas
Quintana
Altube
Oliveras

Carta per el Rey

El Sr. Beccar feu present q. el Sr.
Antiquiser D. Jaime Roig, li habia
passat una carta per el Rey

q. anaba dirigida al Vicari Gl. Capi
tular Sede vacante y sent interessant a
Ll. pues tracta de los assumptos del Sr.
D. Antoni Gualdo y D. Mariano Oli
veras; era del cas q. Ll. estés noticios
per lo q. se llegi, y diu en breus pa
raulas, q. la causa q. se sequeixo entre
els dits Sors. Gualdo y Oliveras acerca
el Canonicat, passe al Sr. Arquebisbe de
Tarragona y despres de feta per aquest
Sr. la sentencia, passe a la Camara
ad ejectum videndi. El Sr. Beccar
tambe feu present q. creguí en q. la
comissió de aquest assumpto estaba ya
concluida pues no se acordaba se li
hagues fet present cosa alguna no
mes q. en los principis de aquell,
per tan demanaba q. Ll. lo exoneras
de aquesta comissió atenen a los
mals q. pateix, si acas Ll. pensaba
en ampliarlo en ella.

Rt. Q. la dita carta passe als
Sors. Comissaris q. ya li habia per
aquest assumpto; anadimis a mes, Cupbat
q. el Sr. Penitenciar esta impossibilitat
per sos mals als Sors. Llosa y Pelfort

Matas Lic.ª y presencia

El S.r Matas demanda Lic.ª y pre.ª recreationis causa, y q.e el S.r Olivares se encarregara de las clases si V.S. no tenia reparo.

R.t Lo concedio m. s.

Ponsich Lic.ª y pres.ª

El S.r Ponsich demanda Lic.ª y pre.ª recreationis causa, con tanbe permis per poder [illegible] Administracio de Hospital, y q.e el S.r Jagarriga quedaba encarregat de las clases, si V.S. no tenia reparo.

R.t Lo concedio m. s.

El S.r Ponsich informa el m.l de Fr. Duran

El S.r Ponsich informa el m.l de Fr. Duran comes lo dia 11 de aquest mes, y referinse a sa solicitud, digue q.e era cert tot lo q.e exposava de sa pobresa, y q.e era acreedor a q.e se li fes alguna gracia, pues tambe se habia certificat q.e dit Duran habia manifestat alguns alous pertenecens a V.S.

R.t Q.e de aqui abán, pregunta ab especie, y en quant a lo [illegible] se desea a la direccio del Sr. Ponsich, fenli la gracia, com molto li aparegia

Parlamentum in Sacristia post Completorium die 29 Septembris 1797

P.e Orteu V.G. Sede vacante

Carta por el Rey

Le feu present una carta por el Rey en q.e diu, q.e S. M. ha resolt q.e comence a contarse la antiguetat de los q.e fossen promogats a Canonicats o altre posa Ecclesiastica, desde el dia del nombrament q.e S. M. haguet fet, y no desde el dia de la posesio &c.

R.t Se contente el recibo, y pase la carta al Arxiu, quedant copia en la Secretaria.

Parlamentum in Sacristia post Officium die 2 Octobris 1797

P.e Beccar V.G. Sede vacante

Sobre q.e la Professó del Angel de la Guarda se fes pen dins de la Reg.a a petició del Ytt. Ajuntament

En lo dit dia que era la festivitat del Angel de la Guarda, concluit lo Offici, y antes de fer la professó se convoca aquest Parlam.t en lo qual feu lo dit S.r Beccar present, q.e el S.r mes antich de los del Ajuntament, (q.e ja se trobava en lo

Presbiteris si habia embiat un recado,
dien q.e el numero de los S.ors q.e
trebaban del dit Ajuntament era
de 6 7 y por lo tan si colia V.S.
se fes la profesió del Angel per
dins de la Ygl.a y Claustros. Tot lo
q.e atés se susitaren algunas dificultats,
ya por la festivitat, ya q.e si por-
taban las varas del talem los 6
S.ors Regidors, no quedaria mes q.e
un sol S.or, ya q.e si no portaban
las varas, y se volgués fer la Profesió
per fora, las habian de portar
6 Capellans, tenitatlos q.e remunerar,
y a mes q.e no se habia acostumat
fero, si sols en los Vlasichs, y dia
de S. Lever; por lo tan se tornà
a embiar un recado al S.r Ambig.r
del Ajuntament a qui se digué, si
portarian las varas del talem? y
respongueren q.e estaban en animo
de portarlas, y assi se resolgué.

R.t Q.e atesa la falta de S.rs
del Ajuntament, y atesas las ditas
raons, se facia la Profesió del Angel
per dins de la Ygl.a y Claustros,
sens q.e se cosguia de exemplar,

pues se fera assi sols per necessitat.

Die Lunae 8 Octobris 1797 hora X.a matutina

Convocati.

P.r Orteu V.G. Sede vacante

Llorer	Quintana
Romaní	Altribe
Pelfort	Oliveras
Andreu	Tinaller

Eudal Genis Pbre. Beneficiat de esta Ygl.a y Entonador en lo Chor de S.S. ab supra. demana licencia y pres.a per ausentarse, a fi de pendrer la brisa per tot lo mes actual, segons la fe de metge q.e acompaña.

Eudal Genis Pbre. Beneficiat. de esta Ygl.a y Entonador en lo Chor de S.S. ab supra. demana licencia y pres.a per ausentarse, a fi de pendrer la brisa per tot lo mes actual, segons la fe de metge q.e acompaña.

R.t Concedida m. s.

Thp. Serra Pbre. Sacr.a per ausentarse

Thp. Serra Pbre. y Sagrista de S.t Olaguer, ab supra. demana lo permis, per ausentarse per espai de 20 dias poch mes o menos q.e necessita segons li aconsellan los Metges per las turbas de cap q.e experimenta, cuidan de la cera lo Rnt. Sebastià Pezarnau

Segunda merced de cien [illegible] y dos
Reales de salario, y a la Capellanía
de Nuestra Señora del Rosario de esta

Fe. Comedida m. s.

Blasquez de Llamas otorgó. Testó en esta
Ciudad, de Sevilla. Mandó la que
le Heredase, sea la vivienda de una casa
sita en la collación de Santa
Barbara, donde fue Vecino de esta

Fe. Comedida m. s.

Blasquez de Llamas otorgó. Testó en esta Ciudad, de Sevilla. Mandó la que le Heredase, sea la vivienda de una casa sita en la collación de Santa Bárbara, donde fue Vecino de esta

Fe. Comedida m. s.

Baldini Bruno
nella, quale
le Heredase

Baldini Brunello, Genovese, testó en esta
Ciudad, de dicha Sevilla. Mandó la que
le Heredase, sea la vivienda de una
casa, de dicho, y una pieza de una
de una morada, de las dichas dos,
y sitas, nombradas los Genoveses, to-
dos en la Parr.ª de S.t Andres
de Sevilla, donde fue la Viuda de
Juan Ponce, unidas de tabiques
Estan

Fe. Comedida m. s.

Baldini Brunello, Genovese, testó en esta Ciudad, de dicha Sevilla. Mandó la que le Heredase, sea la vivienda de una casa, de dicho, y una pieza de una de una morada, de las dichas dos, y sitas, nombradas los Genoveses, todos en la Parr.ª de S.t Andres de Sevilla, donde fue la Viuda de Juan Ponce, unidas de tabiques Estan

Fe. Comedida m. s.

Rafel Ballester
Genoves
Heredase

Rafel Ballester y Andres, Genoves
de esta Ciudad, de dicha Sevilla, testó en
Ciudad, de dicha Sevilla. Mandó la que
le Heredase, sea la vivienda de una casa
sita en la collación de Santa Maria de
Jesus, donde fue Vecino, y
Morador, de dicha Parroquia, y
Ciudad, de dicha Sevilla. Mandó la que le Heredase, sea la vivienda de una casa sita en la collación de Santa Maria de Jesus, donde fue Vecino, y Morador, de dicha Parroquia, y Ciudad, de dicha Sevilla. Mandó la que

Juan Ponce
Genoves
Heredase

Juan Ponce Genoves, testó en esta Ciudad, de dicha Sevilla. Mandó la que le Heredase, sea la vivienda de una casa sita en la collación de Santa Maria de Jesus, donde fue Vecino, y Morador, de dicha Parroquia, y Ciudad, de dicha Sevilla. Mandó la que

Fe. Comedida m. s.

Luis Bocch
Genoves
Heredase

Luis Bocch y Bellenger, Genoves
de esta Ciudad, de dicha Sevilla, testó en
Ciudad, de dicha Sevilla. Mandó la que
le Heredase, sea la vivienda de una casa
sita en la collación de Santa Maria de
Jesus, donde fue Vecino, y Morador, de dicha Parroquia, y Ciudad, de dicha Sevilla. Mandó la que

Fe. Comedida m. s.

Juan Fran.co
Fabregues
Heredase

Juan Fran.co Fabregues, testó en esta
Ciudad, de dicha Sevilla. Mandó la que
le Heredase, sea la vivienda de una casa
sita en la collación de Santa Maria de
Jesus, donde fue Vecino, y Morador, de dicha Parroquia, y Ciudad, de dicha Sevilla. Mandó la que

Fe. Comedida m. s.

Entrada del Sor. D. Juan Andres de Aguirre, Caballero de la Orden de Santiago, Comendador de Peñausende, Alcalde de Casa y Corte, y Regente de la Real Audiencia de Sevilla.

En la Villa de Madrid a quatro de Octubre de mil setecientos noventa y siete años, el Sor. D. Juan Andres de Aguirre, Caballero de la Orden de Santiago, Comendador de Peñausende, Alcalde de Casa y Corte, y Regente de la Real Audiencia de Sevilla, hizo su entrada pública en esta Villa, y Corte, con el acompañamiento de Coches, y forma acostumbrada, y habiendo llegado a la Puerta de Guadalajara, donde le esperaban los Señores Alcaldes de Casa y Corte, Don Antonio Ventura de Acevedo, y Don Francisco Xavier de Goyeneche, Caballeros de la Orden de Santiago, Regidores de esta Villa, Don Antonio Lopez de Ayala, Caballero de la Orden de Alcantara, Don Francisco Antonio de Bustillo, Don Antonio Ramon de Vargas, Don Antonio Ramon de Ulloa, Don Antonio Maria de Ulloa, Don Antonio Maria de Bustillo, Don Antonio Maria de Vargas, Don Antonio Maria de Ayala, Don Antonio Maria de Goyeneche, Don Antonio Maria de Acevedo, Don Antonio Maria de Aguirre, Don Antonio Maria de Peñausende, Don Antonio Maria de Santiago, Don Antonio Maria de Alcantara, Don Antonio Maria de Regente, Don Antonio Maria de Sevilla, Don Antonio Maria de Audiencia, Don Antonio Maria de Real, Don Antonio Maria de Corte, Don Antonio Maria de Casa, Don Antonio Maria de Alcalde, Don Antonio Maria de Juan Andres de Aguirre, Caballero de la Orden de Santiago, Comendador de Peñausende, Alcalde de Casa y Corte, y Regente de la Real Audiencia de Sevilla, hizo su entrada pública en esta Villa, y Corte, con el acompañamiento de Coches, y forma acostumbrada, y habiendo llegado a la Puerta de Guadalajara, donde le esperaban los Señores Alcaldes de Casa y Corte, Don Antonio Ventura de Acevedo, y Don Francisco Xavier de Goyeneche, Caballeros de la Orden de Santiago, Regidores de esta Villa, Don Antonio Lopez de Ayala, Caballero de la Orden de Alcantara, Don Francisco Antonio de Bustillo, Don Antonio Ramon de Vargas, Don Antonio Ramon de Ulloa, Don Antonio Maria de Ulloa, Don Antonio Maria de Bustillo, Don Antonio Maria de Vargas, Don Antonio Maria de Ayala, Don Antonio Maria de Goyeneche, Don Antonio Maria de Acevedo, Don Antonio Maria de Aguirre, Don Antonio Maria de Peñausende, Don Antonio Maria de Santiago, Don Antonio Maria de Alcantara, Don Antonio Maria de Regente, Don Antonio Maria de Sevilla, Don Antonio Maria de Audiencia, Don Antonio Maria de Real, Don Antonio Maria de Corte, Don Antonio Maria de Casa, Don Antonio Maria de Alcalde,

Entrada del Sor.

Dia Lunes 9 Octubre 1797 hizo su entrada pública

Regidores

Don Antonio Ventura de Acevedo
Don Francisco Xavier de Goyeneche
Don Antonio Lopez de Ayala
Don Francisco Antonio de Bustillo
Don Antonio Ramon de Vargas
Don Antonio Ramon de Ulloa
Don Antonio Maria de Ulloa
Don Antonio Maria de Bustillo
Don Antonio Maria de Vargas
Don Antonio Maria de Ayala
Don Antonio Maria de Goyeneche
Don Antonio Maria de Acevedo
Don Antonio Maria de Aguirre
Don Antonio Maria de Peñausende
Don Antonio Maria de Santiago
Don Antonio Maria de Alcantara
Don Antonio Maria de Regente
Don Antonio Maria de Sevilla
Don Antonio Maria de Audiencia
Don Antonio Maria de Real
Don Antonio Maria de Corte
Don Antonio Maria de Casa
Don Antonio Maria de Alcalde

Regidores que salieron a recibirle

Regidores que salieron a recibirle Don Antonio Ventura de Acevedo, Don Francisco Xavier de Goyeneche, Don Antonio Lopez de Ayala, Don Francisco Antonio de Bustillo, Don Antonio Ramon de Vargas, Don Antonio Ramon de Ulloa, Don Antonio Maria de Ulloa, Don Antonio Maria de Bustillo, Don Antonio Maria de Vargas, Don Antonio Maria de Ayala, Don Antonio Maria de Goyeneche, Don Antonio Maria de Acevedo, Don Antonio Maria de Aguirre, Don Antonio Maria de Peñausende, Don Antonio Maria de Santiago, Don Antonio Maria de Alcantara, Don Antonio Maria de Regente, Don Antonio Maria de Sevilla, Don Antonio Maria de Audiencia, Don Antonio Maria de Real, Don Antonio Maria de Corte, Don Antonio Maria de Casa, Don Antonio Maria de Alcalde,

Rubricado

posecio Jhp. Albareda en la Borsa
alou de la pra Almoina

Rt. Concedida m. s.

Jhp. Ferrer demana el empleo de Subsindich

Jhp. Ferrer Pbre. natural de la Parra. de S. Barthomeu del Grau, Bisbat de Vich, ab supra demana lo Ofici de Subsindich vacant per tenir Ysencia de son Prelat per estar en esta Cristat despues de haver exercit per espai de 6 anys en dit Bisbat lo Ofici de Vicari

Rt. Tomés als Sres. Antiguera y Secretaris.

El Sr. Llenart demana Vic. y presenta.

El Sr. Llenart demana Vicet. y presenta. recreatiua causa

Rt. Concedida m. s.

El Sr. Altube sobre presentar los comptes de la Sustentaria

El Sr. Altube fa present q. si [illegible] presentaria als Sres. Oydors de comptes, los de la Sustentaria dos los dos bienns de 1793, 1794, 1795, y 1796 perq. los examinassen dits Sres. segons estil.

Rt. Q. los presentia a dits Sres. segons estil.

[illegible] Metge resident q. so en la present

Certifico, com atesa la constitució organica del Cos del Rl. Cudalt Genis, com y tambe la flaxedat de son solido, so de parer q. prenga per alguns dias los banys de Orisa, mayorment tenint la naturalesa acostumada de molts anys à esta part à la acció de ells.

Aixi ho sento Barcelona 28 Sbre. de 1797.

Dor. Franco. Pons.

Visura feta per Jph Mestre Mestre & Casas Nat: ci Pons Fuster y Manuel Alá Manÿa & las Casas que per torn & son Canonicat obtenia lo Ill^re Sr Dr Mariano Pou, en la qual visura han declarat que las obras necesarias de dita Casa son las seguents

P^o & Mestre & Casas	95= 3 9
Hf de Fuster	169= 5 9
Hf de Manÿa	16= 16 9
Drt del Obrer menor y Not	1= 9
	282= 4 9

Jph Fran^co Mas. y Vidal Not

Lo infrit Metge Certifico, q. conve al
M. Andrea Torrents apir fora dela
pnt Ciutat á fi de pendrer remeys p.
una temporada per ser mes propor
cionada situació, y mes comoda a la en
ferme. Barna Abril 1A 98

Fr. Fran.co Colom

Die Veneris 20 Octobris 1797 hora X.ª matutin.

Convocan.

[illegible] Oz. ades var.

Llorrac
Belpuig
Andreu

Quintana
Altrolla
Olivera

[illegible] pa [illegible] — [illegible] [illegible] y [illegible] de la [illegible] ab [illegible] [illegible] per [illegible] per 15 dias per [illegible] [illegible] [illegible] per son [illegible]

[illegible] [illegible] nem. [illegible] [illegible] [illegible]

[illegible] [illegible] gracia de [illegible] — [illegible] [illegible] [illegible] [illegible] [illegible] al [illegible] [illegible] a [illegible] la gracia de [illegible] [illegible] [illegible] per la [illegible] [illegible] [illegible] [illegible] [illegible] [illegible] [illegible] [illegible] de [illegible], y [illegible] de las [illegible], [illegible] del [illegible] [illegible] [illegible], [illegible] a la [illegible] de la [illegible]

[illegible] nem. d.

[illegible] [illegible] [illegible] [illegible] [illegible] de la [illegible] — [illegible] [illegible] [illegible] [illegible] de la [illegible] [illegible] [illegible] la [illegible] de [illegible] [illegible] per la [illegible] Cap. 17 [illegible] [illegible]

[illegible] [illegible] nem. d.

Parlamentorum in [illegible] post [illegible] die 24 Octobris 1797

[illegible] [illegible] [illegible] [illegible]

[illegible] [illegible] — D. [illegible], haber [illegible] lo aguient [illegible] el [illegible] [illegible] de [illegible], [illegible] [illegible] [illegible] [illegible] lo [illegible] [illegible] [illegible] [illegible] [illegible] [illegible] [illegible]

[illegible] y [illegible] [illegible] per [illegible] el [illegible] [illegible], [illegible] [illegible] [illegible] [illegible], D. [illegible] [illegible], D. [illegible] y D. [illegible] [illegible]

Die Veneris 27 Octobris 1797 hora 10.ª matutin.

Convocan.

[illegible] [illegible] Oz. [illegible] [illegible]

Llorrac
Belpuig
Andreu

Quintana
Altrolla
Olivera

[illegible] [illegible] [illegible] [illegible] [illegible] [illegible] — [illegible] [illegible] [illegible], [illegible] [illegible] de [illegible] [illegible] y [illegible] [illegible] ab [illegible] [illegible] [illegible] [illegible] [illegible] [illegible] [illegible] [illegible]

als Sagristans menors esmenian la
partida de Batisme de Miguela Ma.
Joana filla de Pares incognits, borrantse
las paradas de Pares incognits, y
posantse en son lloc legitima y natural
de Miguel Rodriguez y de Ant.a Na-
guer Conjuges, y avis esmerada la
entregasen al Sup.t pagan tots dets

R.ts de esmenia.

D. Cayetano Angli sobre q.e se esmenia una partida de Batisme

D. Cayetano Angli ab supca. de-
mana a S.t mania als Sagristans
menors de la pnt. Ygl.a q.e en virtud
del decret q. mellor esmenian la
partida de Batisme de Josepa Angli
y Mas, Mare del exponent, añadint a
dita partida lo distintiu de Don,
pagati los justos salaris de aquelles.

R.ts de esmenia

D.r Josepn Valls, gracia de Llaisme

El D.r Thp. Valls Pbre, Domingo Valls
Argenter y Ant.a Vivet y Valls, ab
supca. demanan a S.t la gracia re-
gular de Llaisme per la vindicació q.
preten fr. Thp. Amorós Religios
mercenari, Thp. Domingo Amorós
Arriero y Josepa Torrents y Amo-
rós, de una de las dos casas sitas

Certifico jo lo bayx firmat, com havent visi-
tat al S.r D.r Fran.co Sans Canonge de la Cathe-
dral de Barna, que se encontra en esta Vila
de Arenys de munt; continua patint la mateyxa
indisposició, que de molt temps á esta part lo
ha molestat; per lo que, judico necessari á
la sua salut la continuació dels ayres de
est Pays, per ser mes purs y acomodats
á la sua restauració.

Y perque consta, dono la
present firmada en Arenys de munt als 15
8bre de 1797.

D.r Esteva Suria

bonos Phil. y actual Sacristia de S.ta
Eulalia [illegible] y [illegible]
a [illegible] en los [illegible] q. [illegible] en
aquesta Ygl.a q. [illegible] idoneo,
lo tercer es [illegible] y [illegible]
del Bisbat [illegible]
esta Cristat ab Vic.a [illegible]
com [illegible] son [illegible]
[illegible] de Phil. a [illegible]
y obligació de [illegible]
Ygl.a Parr.l de S. [illegible] en [illegible]
Bisbat el qual [illegible]
[illegible] espai de 8 anys y mitj, [illegible]
Ygl.a Parr.l de S. Maria de [illegible]
en la [illegible]
[illegible] y [illegible]
de la [illegible]
4 anys y mitj per [illegible]
del [illegible]: [illegible] fea una
[illegible] a Curat, la q.e [illegible]
aprobada [illegible]
[illegible] q.e [illegible]
[illegible]
[illegible]
a [illegible]
[illegible]
de [illegible]

Vic.a del seu Prelat q.e presenta, y q.e
es Sacerdot de Bona fama y costumes
sent sos merits a mes de haver cursat
los estudis &c. ab [illegible] de Patrimoni, y
obligació de servir de Vicari (el qual [illegible]
[illegible] per espai de 6 anys) fou pro-
moyut al Sacerdoci, havent antes servit
de M.e de Gramatica en lo Noc del
Julia de Vila torta: 2.o te fetas 5
oposicions [illegible] de aquest Bisbat
q.e [illegible] aprobadas, per lo q.e
se judica acreedor a qualsevol Benefici &c.
enfin havent fet en aquest Bisbat
de Barna. examens per poder
conferir li foren aprobats, y el S.r
Vicari 2.o Lde. vacante D. Jaume
Roig li anceds Vic.s per conferir
per 5 anys. Y q.e V.S. resolguia
sobre lo predit [illegible] per
convenient

R.t se combidia per lo primer Cap.l
per donar lo empleo de [illegible]

Die Lune 30 Octobris 1797. hora 10 matu.

Larrouza

Sr. Decano ... [illegible]

Inmarrago

Rsp.tes ... Quintana

Clavell

Chaves

Firma el Sabidiado

Entrado el Sabidiado interino y fue renovado de haber jurado y contribuido a ... por dar el cumplimiento de su entidad.

Mauricio Cano Vic.o por ... interino

Mauricio Cano Pbro. Bibo. de la ... de ... suplica ... Vic.o por ... algunos dias ... Pbro. ... la ... de la semana.

R.l Concedido ...

Baldiri Domenech Pagés, suplica graciosa de ...

Baldiri Domenech Pagés ... suplica ... la gracia de ... por la ... de ... de tierra ... Parroq.a a ...

R.t Concedido ... segun lo ... q.e ...

Carta del Sr. ... Lacaruza(?)

El Sr. ... llegó una carta del ... Lacaruza(?) ... participa ... que ... le ha concedido una ... en la ciudad de ... Cuba(?)

R.t ... contestó a la ... atendido.

Carta del Cabildo de la ... Ecca.

El Sr. ... llegó una carta del Cabildo de la ... Ecca. en q.e ... para que ... de ... 1798.

R.t ... de ... contestó ...

Tesorero del ... de ... de ...

El ... de ... cobrar ... una ... q.e se ... Cabildo.

Sr. ... Quintana ... salario ... con ... los ...

El Sr. Quintana ... del salario de los ... de los ... por los ... de ... de ... 1793, 1794, 1795 y 1796 ... los primero años 440 ... 1593, en ... 392 ... 1582, en ... 370 ... 384 y en los ... 362 ... 1482, ... las partidas

tenia mayor numero q. era el
B.nt Jph Ferrer Pbre q. queda
anomenat per lo empleo de subsindich.

Entra el Not. — Entra el Not. ab testim. a qui digué el
Sr. President q. quedaba elegit
per lo empleo de subsindich el
Pbre. Joseph Ferrer Pbre.

Gracia de 100 — Se fou la gracia m. s. per
haberse donat el empleo de
subsindich.

Parlamentum in sacristia post officium die 4
Novembris 1797.

[illegible]

[illegible] Sr. Marq. de [illegible]

[illegible]

Die Veneris 10 Novembris
1797 Hora 2a convocati
Praeside Orteu

Montoliu. — Matas.
Gomar. — Quintana.
Ponsich — Oliveras.
Pelfort — Fivaller.
sans et Rius
Andreu

Gracia de Lluisme a Joan Lunell. — Dit de una gracia per la venda de una casa sita als Abaixadors Alau de la Pia Almoina i Charitat = Se concedi segons lo ultim estil del capitol.

Altra gracia a Miquel Rovira. — Dit Miquel Rovira Fabricant de Paños de la Vila de Tarrasa demana gracia per la compra de un corta de terra horta de regadiu de pertinencias de una pesa horta de 3 cortans sita en la Parroquia de Sn Pere, part forana de dita Vila. Alau de la Pabordico de Jaur = Se acorda que se fes More solito.

Suplica del Rn Anton Coll.

Aquest com a Procurador de Fransesch Puitg Prebere i obtentor del Benefici de Sn Llorens fundat en la Iglesia de Sn Julia de Argentona, solicità una copia autentica de la fundacio de dit Benefici = se digue que pasas als Srs Archivers i que no trobanti aquestas reparo, se li dones la certificacio.

Carta del Dn Jlm Dn Pal u Sitjar.

Aquest Sr Participa al Capitol que se trobaba consagrat per Bisbe de Gerra, i oferi la noba Dignitat = se disposa que se li respongues donanli presisamen la enorabona i estimanli la sua atencio.

Lo Subsindich.

Entrà ha prestar lo juramen acostumat per lo exercici del nou empleo.

Los Obres Majors

Dits Obrers Majors han fet relacio del Memorial presentat lo dia 27 de 8bre per lo Dr Josep Valls Beneficiat de Sn Pere i altres i diuen que no troban reparo en que sels facia la gracia que soli

Lo Secretari

Demanà presencia recreationis causa per lo Sr Lleonart. = se concedi.

citan = a vista del informe se acordà Mere edito

Digueren tambe, que per part de un Parrico del Cam de Tarragona se havian demanat 2 Aros i si be que hi ha resolucio Capitular de no concedirne fora Bisbat, ab tot com al presen estan ja surtidas las Iglesias de la Diosesi, i per altre part al temps que aquest Bisbat se trobaba ab necessitat fou secor regut per lo de Tarragona, ab al po eran de sentir que se concedisen = se acordà segons lo informe.

Los Oidors de Comptes

Juan fet Presen los comptes de los blenis del Sr Canonge Pons de Sta Ana Procurador Major de la Seu acordà que se definisen.

Proposicio del Sr Presidon

Lo dit Sr Manifestà que havia mort la nit antes lo Sr Penitencier: que se deixaba enterrat a la Iglesia i que si apareixia be se pasaria ha fer la absolta a la tarde, lo endema lo enterra i demes de costum. = se acordà tot com se proposaba.

Die Lunae 13 Novembris 1797 hora Matutina
Convocati Presi.
de Sagarriga

Llosen — Matas
Gomar — Quintana
Valfors — Olivaras
Segui et Rius — Figaller
Andreu

1ª gracia de Lluisme — Isidro Balasch Rejoler de [illegible] per lo establimen de un tros de terra a la creu cuberta, en lo lloc dit los Forcats Alou del Benefici de Sn Silvestre unit a la casa de la Caritat = Se acordà more solito.

2ª gracia. A Pere Puig Tortola per la Venda de mitja mejada de hort ab sinia [illegible] Portal de Sn Pau i de [illegible] na fora de las murallas Alou de la Pabordia de 8bre = Se concedi segons costum.

Lo Sr Matas — Com ha Marmesor del Sr Penitencier ha fet presen alguns Llegats fets per dit Sr a la Capella de Sta Eularia i a la del Sn Christo. i a la bu[illegible] comuna a la qual condonaba tot lo deute, ab obligacio de ferse celebrar 24 Misas per los Beneficiats. = Se acordà que en quant a Sta Eularia dit Sr Matas podria conferirse ab lo Protector de aquella capella. En lo demes a sa direcció.

Jtm fou presen que se habia guañat la causa que se seguia contra un tal Robert de Sitjes = se li donaren gracias i llibert per gastar en aquest asunto.

Jtm informà sobre lo Ml presentat lo dia 9 de 8bre de 1797 per Vicens Vidiellas i digue que [illegible] de 86 Dn Franco [illegible] com a Administrador de las Pabordias cobrà de Vicens Vidiellas 32tt 7s 8d per lo Lluisme de la fadiga a ell concedida, la qual com no ha tingut efecte se li deuen retornar = Se acordà com proposa.

Lo Sr Llosen — Torna ha parlar sobre lo Memorial presentat lo dia 9 de Juin de 1797 per Anton [illegible] Steve Jove Sastre, i Joan Arnosa Ba

tifuller i digue que li apareixia que lo mes decoros seria concedirlos lo que demanan, precaucionanse lo Capitol de un modo just i segur. = Se aprobà i deixa a sa disposicio.

Los Srs Almoiner

Han manifestat que se podia adjudicar a favor de Pere Patau la Rosa a ell presentada per lo obtentor del Benefici de Sta Llucia.

Carta del capita o General.

Demana Dn Agustin de Lancaster las 300tt pertañens als mesos de 7bre 8bre i Novembre a consequencia de las 100 mensual, que lo Capitol resolgue donar per alivio dels Pobres treballadors mentras dures la Guerra. I digue que lo Thesorer de aqueixos caudals seria Dn Baltasar Bacardi = Se resolgue que pasas als Srs Caixers Majors.

Die Veneris 17 Novembris 1777 Hora 10a Matutina convocati Praeside Orteu

Lloser.	Matas
Gomar.	quintana
Pelfort.	Oliveras
Sans et Rius	Fivaller.

1a gracia de Lluisme

Joseph Morlans de Barcinter demana per unas casas en lo carrer del Conde del Asalto. Alou de la Pabordia de Juin. = Resolt segons costum.

2 gracia

Magi Serrat Comerciant per la compra de unas casas i cens de 24tt annuals sobre altres contiguas a estas, totas sitas en la Parroquia de Sn Andreu de Palomar Aloa de la Pabordia de Mars. = Respecte de que per lo context del Memorial se manifesta o deduex que es venda forsosa, se comete al Administrador de Pabordias.

La escola major

Demana 25tt que se li acostuman ha donar quiscun aiñ ab obli

gacio de demanarlas = se pasà als Sagristans majors

Lo Mestre i Conservadoro de la capella

Suplicaren que se milloras lo decret posat al peu de un memorial donat per Lluis Bosch lo dia 16 de 8bre = Se acordà que no te lloc.

Lo Sr Orteu

Com a Presiden digue que se debia nombrar Administrador de la Causa pia de Grau de Villana, vacant per mort del Sr Penitencier, i per lo mateix motiu que se debia sortejar lo empleo de Protector de la Carniceria. = Per lo primer queda elegit lo Sr Beccar, i per lo segon eixi en Sort lo Sr Sobregrau.

Procura

A proposicio del mateix señor se Otorgà a Ramon Mascarò empleat en lo Arxiu del Capitol per anar a la Isla de Mallorca ha tractar i expedir diferens asumptos interesans al Capitol, i qualsevols que alla se presentian pertañens a quest cos.

Die Lunae 20 Novembris 1797 Hora 2a Matutina Convocati Praeside Ponsich

Orteu. Matas
Gomar. Quintana.
Pelfort
sans et Rius.
Andreu.

1a gracia

Lluis Castell demanà gracia per la venda de unas casas ab pati cindas, hort i una mujada de terra contigua situat tot en la Parroquia de Sn Andreu de Palomar Alou de la Pabordia de Mars com ha tenint unida la Vicaria de dita Parroquia = Mora solito

2a gracia

Manuel Casadevall fuster per lo establimen de una casa en lo carrer ample Alou en part dels Almoiners o Protectors de la casa de la Caritat. = Se concedi segons estil.

3ª gracia Dn Anton Porousach Cirurgia de exercit per la revendicacio de unas casas que te en la Canto nada dels Abahonadors i Flasaders Alou de la Pabordia de Juriol. = Se acordà segons estil.

Die Veneris 24 Novembris 1797. Hora xª matutina convocati Preside

Beccar.

Ortiz.
Gomar.
Ponsich.
Pelfort
Sans et Rius.
Andreu.
Matas
Quintana
Oliveras
Tivaller.

1ª gracia A Manuel Gonfau del Pla de Barna per la venda de una mondina i omitja poc mes o menos. Alou de la casa de la Caritat. = More solito.

2ª gracia A Bernat Ribes Cirurgia per la compra de una casa al carrer de las candelas. Alou de la ~~Pabordia de Novembre~~ Almoina = se acordà segons estil.

3ª gracia A Rafael Valdejuli Corredor Rl de Cambis per lo establimen de unas casas, sitas al carrer Ample i den Gignas. Alou de la Pabordia de Novembre. = fou concedida en la forma regular.

4ª gracia A Josep Riera i Rosas esparter per la alienacio de casas sitas en la Rasa de la Esparteria. Alou de las Pabordias de Febrer i Agost = Se concedi com se acostuma.

5ª gracia A Dn Mariano Sans i de Sala per un tros de terra comprada a Joseph Montañola Pages de Granollers. Alou de la Pia Almoina. = Se concedi segons lo estil observat ~~de~~ los Pares dels Canonges. I com hi hagues alguna dificultat sobre la extencio del Alou, a instancia del Mateu exponent, fou comes al Administrador de la Pia Almoina.

Dn Jaume Basols Demanà una copia autentica de un acte de Reducció fet als Idus de Abril de 1337 en poder de Guillem Borrell = Se acordà que la suplica pases al Secretari, i que si no hi havia inconvenien que se dones.

Lo Mestre de Capella

Demana la gracia acostumada per Joan Monner Escola de Cota de grana qui deu anarsen de la capella a causa de haverseli acabat la veu. = Se mana que pasas ha informe del Protector de Capella.

Dn Anton Matas informa sobre la Supca de Magi Serrat

Digue que sobre lo Memorial de dit Serrat presentat lo dia 17 de Novembre: era de sentir que se pasas lo Decret = Que se feia la gracia acostumada ab tal que la venda no fos forsosa = Se resolgue segons estaba proposat.

Los Obres Majors

Proposaren que havian observat algun desordre de joc en lo campana = Se deixa lo redres de aquest a la disposicio de Dn Franco Beccari i dels expresats Obrers.

Procura a Miquel Cases

Se otorga lo expresat poder a dit Miquel Cases havitant en Cervera per practicar las diligencias que se deuen fer en aquella Ciutat

tocans a la compulsa que se deu fer per ordre del Rei, de varias instrumens presentats per lo Capitol en la causa que segueix en la Rl Camara sobre lo Canonicat Magistral.

Die Lunae 27 Novembris 1797 Hora 10a Matutina

Convocati Paeside Montoliu.

Orteu. Matas
Ortiz. Quintana
Gomar.
Ponsich. Oliveras.
Pelfort. Ficaller.
Sans et Rius
Andreu

Informe dels Almoiners

Informaren sobre lo Memorial presentat a 20 de Agost de 97 per Maria Salvador de Sugese i digueren que justificaba la sua qualitat = se acordà que se pagues

Lo Protector de la Capella

Informà dien que se li pidie denar a Joan Monner Escola

la de cota de grana lo que demanà ab suplica presentada lo dia 24 del presen Mes i ain = se resolgue que se pagas.

Item ab aquesta ocasio, se acordà tambe que se donas ordrer al Mestre de la capella, perque de aqui avan, no empleas los Escolans de cota de grana fora de la Iglesia, sino que fos alguna de aquellas funcions en las quals va la ~~Iglesia~~ Orquesta plena.

Die Veneris 1 Desembris 1797
Hora 2a Matutina Convocati Praeside
Pelfort

Lloser. Çagarriga.
Sans et Rius. Matas.
Andreu. Quintana.
Oliveras
Tivaller

1a gracia

Fran.co Sagrista i Bivas Pages del pla, i sos fills la demanaran per la revendicacio de 4 mujadas que lo capitol tenia a cota de gracia, las quals despues de revendi

cadas, junt ab altres 4 desitjan vendrer las tambe a carta de gracia. Se tenen per la casa de la Caritat i per las Pabordias de Agost i Octubre = se acordà more solito.

2a gracia

Al Sr Miquel Valdejuli Candeler de Cera, per lo establimen de un hort que te en lo Carrer den Trenta Claus, i del conde del Asalto. Alou de la Pabordia de Agost = se concedi com se demanaba.

Los Sagristans Majors

Informaren sobre lo Memorial presentat a 17 de Novembre per lo Rn Josep Forns Escola Major. Digueren que la gracia que demanaba era la ordinaria de tots ains en aquesta atencio = fou concedida more solito.

Lo Administrador de Pabordias

Digue que se trobaba fors tamen instat per lo Excellentissim Sr Marques de Fuerva a fi de que junts vegeren de aclarir molst Alous que en diferens parts de la Ciutat te lo capitol com a Sr directer, i lo Sr Marques com a Mitja = Se feu especial Comisio a dit Sr Administrador, junt ab lo Sr Oliveras, i Sr Doctoral

a fi de expedir aquest asumpte com los aparega i se feu poder a Jajimon Morist, Apoderat del Sr Marques, per lo que sia necesari.

Lo Sr Protector de la Musica — Proposà que havia trobat trompas de diferens qualitats. — Se deixa la compra à la sua disposicio i se digue que se pagasen de la Pia Almoina, comforme se feu ab la Viola

Los Obres Majors — Presentaren lo import de la Visura feta en la casa que habitaba lo Sr Penitenciar Pou, per lo Fuster Mestre de casas i Mañà que junt importa ab lo dret de visura ——— 282 tt. 4 ß 9. — Se acordà que se abonas ai ... i que señalas lo Capitol se guen per sorvejar la casa.

Los Majorals de la Concepcio. — Entreren en la forma i est il acostumat se resolgue fer la festa com los demes aiñs. I la gracia ordinaria per la entrada i extraordinaria per la primera presidencia dels Sr Pelfort.

Die Lunae 4 Desembris 1797 — 290

Hora pa Matutina Convocati Praesi de Sagarriga

Ortiz. — Quintana
Gomar. — Oliveras
Ponsich. — Fivaller.
Comes
Pelfort
sans et Rius

1a gracia de Lluisme — A Josep Janer Pages del Lloc de Sta Coloma de Gramanet per lo dret de revendicar una pesa sita en dita Parroquia Alou de la Pia Almoina — feta segons costum.

Theresa Matheu i Reventos. — De Sitges Muller de Agustí Matheu Jove Forner demanà lo que se acostuma donar a las fillas de sitges pobres que contrahen Matrimoni. — Se pasà als Almoiners.

Dn Joan Subira Monjo — Digue que la tocar las campanas no era ofici dels Monjes, sino la cuidar de que se toquen; pues allo es indecen i no correspon al carac

tar sacerdotal i als havits que
vestéixen: que en esta atencio
han de fer tocar las campa
nes per altres, que los pretenan
un preu molt alt, qual no poden
suportar en atencio a la cares
tia dels alimens; per lo que se
veuen ab impossibilitat de desser
rar alsguns abusos del Campanar,
a beha exposar la salud com ha
succeit al suplicant. per lo tan de
mana que sia eximit de aquell
treball i aplicat a altres emplos.
Fou comes al Sr Becari i O
bres Majors.

Torn de la Casa. Pra la que havitaba lo Di
funt Penitencier i la prenge per
si lo Sr Ortiz.

Lo Protector de la Musica. Digue que estaban compra
das las trompas i de ahon se pa
garian. Fou resolt que de
la Pia Almoina i que no se pu
gan traurer de la Iglesia.

Los Gidos de Empis. Lian presentat los del Obrer Me
nor de 1792 a 1793 aprobats se deor
dà que se definisen.

Die 11 Lunae, Desembris 1797 Hora
pa Matutina convocati Preside

Lloser. Orteu
Gomar. Cagarriga
1a gracia de Lluisme Pelfort Matas.
Sans et Rias Quintana.
Andreu Oliveras
Fivaller.

1a gracia de Lluisme A Franco fals i Narcis Pare i
fill per revendicar unas casas
sitas a la Rambla a la Cantona
da del Carrer del Hospital. Alou
de la Causa Pia de ls Machosas Pre
sos. I los Mateixos en lo matei
dia demanaran igual gracia
per vendrer lo dret de reven
dicar las expresadas casas.
Se pasaren los dos als Obres Ma
jors.

2a gracia A Thomas Puig Xacolater per
la venda de un tros de terra si
tuat en lo Carrer de Sn Olaguer
Alou de l Pabordia de Agost.
que se facia segons estil.

3a gracia A Pau Busquets de Terrasa Fa
brican de paños per la compra
de terras en dita Vila. Alou de
la Pabordia de Juiñ. Mose
solito.

Dª Josepa Llander i Ardevol. — Demanà rebaixa de las pensions dels Censals, que debia lo seu Marit, i uns actes que lo capitol te Hipotecats. — Se acordà que lo primer no tenia Lloc i lo segon se cometè al Sr Caritater.

Franco Casamor Musich. — Demanà la gracia acostumada — se concedi.

Marianna Guilera i los compañs — Que son Paula Batllori i Prats i Pere Ribas i Prats demanaran copia autentica de una confesio i Precari fet a 8 de Febrer de 1650 — se pasà Als Arxivers.

Los Obrers de la Capella de Sn Esteva — Demanaran llicencia per fer la festa i sermo de estil — Tot fou concedit.

Lo Notari de la Curia — Entra por fer presen la collacio del Benefici 7 de Sn Joan Babtista, fundat en q aquesta Iglesia i vacan per mort del Fr Pau Pelegri, al Rn Joan Fargas. — Se disposà que pasas als Arxivers i que no haventi inconvenien, se li dones posesio

Indivis. — Prorrogat a Sans menor.

Sermo dels Reis — Encarregat al Sr Pelfort.

Misas de Nadal. — Al Sr Andreu, i en son defecte al Sr Gomar.

Gomar i Sans — Demanaran us de habits fora la Iglesia — Concedit.

En atencio de las obras de Sta Eularia se acordà que mentras durian se digan las Misas en Sn Olaguer.

Se acordà tambe que lo primer Capitol se deu tornejar la pensio de la casa.

Lo Sr Oliveras — Com a Collector de Espolis demanà que se recullisen los reddits de la Penitenciaria vacant — Se cometè al Sr Roitg. Sans, i Lloser.

Lo Sr Antiquior. — Trobanse impedit lo Sr Roitg envia ha dir per lo Secretari, que seria del cas que se nomenasen comisaris per las oposicions del Penitencier — Se elegiren lo Sr Orteu i Pelfort.

Lo Sr Pelfort — Presentà Com a Bare uns comptes del Dr Ciudadamur aprobats. — Se acordà que se fes Manamen.

Parlamen

Tingut en la Sagristia a hora de Lletanias lo dia 20 de Desembre presde 1797 presidit per lo Sr Dn Franco Orteu. En ell se llegi una carta del Sr Dn Augusti Lancaster Capita General del Principat de Cataluña en la qual se copia una Rl ordre al que se disposa un nombramen de tercer per acordar lo punt discordat en lo compromis que lo capitol i Parrocos habian fet a fafor de Dn Marcos Argaiz del Consell de Castilla i Dn Joaquin Palacin Auditor de la Rota se acorda que pasas al comisaris elegits per aquest punt.

En lo mateix, Dn Joseph Maria de Ponsich en nom de Dn Franco Sans i Seu, com a subdelegats de Cruzada presentaren las Butllas per lo aiñ seguen de 1798, i juntamen dos Edictes del Sr Comisari General de Cruzada demanan lo consentimen per publicarlos. Se resolgue que se tingues un capitol extraordinari lo dia 29 de Desembre per rebrer las Butllas segons estil. I se acordà tambe que se publicaren los Edictes.

Parlamen

Tingut en la Sagristia lo dia 22 de Desembre de 1797 presidint lo Sr Dn Franco Bocar. En lo qual se acordà que se visitas al Illm de Guerra i que los Srs Arxivers cinguesen la comisio.

Die Veneris 29 Desembris 1797 Hora xa matutina convocati Praeside

Beccar

Gomar.
Ponsich.
Comes.
Pelfort.
Sans et Rius.
Andreu.

Ficalber.

Se rebè la Butlla en la forma regular i se acordà que se

publicas lo Diumenge despues
dels Reis

Se acordà tambe la gra
cia regular.

Parlamen

No tias que aquest deu posposarse al que seguexo.

Tingut a la Sagristia
lo dia 6 de Janer de 1798 a ho
ra de Eletanias presidint lo
sr Dn. Franco Orteu. En aquest
+ proposà lo Secretari de part del
Vicari General de Sede vacant que
despues de haverse acordat per
lo Capitol, en lo Parlamen tin
gut lo dia 20 de Desembre pretim
pasat, que se publicosen los dos
Edictes que presentaren los Sub
delegats de Crusada, se repara
que lo un de ells, havia estat
dirigit al Sr Illm Azara per con
ducto del Sr Comisari General
de Crusada, ab la expresio de que
se publiques los 6 aiñs de la pu
blicacio de la Butlla, lo dia de
la publicacio de aquesta en to
tas las Iglesias tan Cathedrals
com Collegiales i Parroquials:
que en conformitat de aixo,

estan vacan la Sede, se havia
disposat que se cumplis la disposio
del Sr Comisari General de Cru
zada, a qual fi se havia encar
becat aquell Edicte en nom
del que exercexis la jurisdic
cio de Sede vacant, per diri
girlo a las Iglesias del Bisbat.
Per tan se demanaba al Capi
tol, si sa voluntat era de que
se publiques lo que havia vin
gut per conducto dels Subdele
gats, o be lo que se dirigia per me
di de la Jurisdiccio Ordina
ria? ═══ Se digue que aquest
punt tocaba resoldrerlo als que
exercian aquella. En aquesta
atencio: Intenen Los Vicaris
Generals de Sede vacant que lo ac
te de ser dirigit al Ordinari
lo mencionat Edicte, manifes
taba la voluntat clara del Sr
comisari General de que se pu
bliques per son conducto; i per
altre part no apareixent re
gular que se publiques con mateix

Edicte en un mateix dia dos vegadas, i estant concordat entre lo Ilm Coloma i lo capitol que sempre e quan se dirigesca algun Edicte per lo Ordinari se publicara aquest, per aquestas rahons acordaren los Vicaris Generals de sede vacant que se publicas lo que havia estat dirigit al Ordinari.

En lo mateix a peticio de Dn Josep Maria Ponsich se acorda que se li donas copia de aquesta resoluuo i de la que se prengue en lo parlamen tingut lo dia 20 de Desembre pasat.

Parlamen tingut a la Sagristia deu antepo sarse al antecedent.

Lo dia 5. de Janer de 98 presidit per lo Sr Dn Franco Orteu: se digue que la Ciutat proposaba que: respecte de que sn Ramon se encertaba lo dia de la publicacio de la Butlla, se debia acordar altre dia = se resolgue que si no se oposa la practica de la Iglesia en anari lo Dilluns inmediat,

que se practicas aixis.

Parlamen. Tingut a la Sagristia lo dia 11 de Janer de 1798 presidit per lo Sr Dn Placido Montoliu.

En ell lo Sr Matas digue que lo Sr Marques de Fuerva li havia proposat que en atencio que se tenia entes que se anaban ha edificar casas sobre lo rec que pasa devan del Born, qual terreno esta en Señoria directa del Capitol i mitjana del Sr Marques, que talvegada seria del cas acudir al Capita General, manifestan que per lo primer establimen se cedirian los Pluismes, ab tal que se confesasen, o regonegueren los dominis en los actes. = Se acorda que lo Sr Matas, Oliveras, i Doctoral obrasen en aquest punt, com los aparagues.

En aquest lo Sr Ponsich torna ha demanar copia de las resolucions com lo dia 1 en lo parlamen tingut en aquell dia. = Se digue que en atencio de

que eran pocs individuos que se guardas, o prorrogas la cesio de sobre aquest punt per lo capitol seguen.

Die Veneris 12 Januarii 1738

Flora xa Matutina convocati Praeside

Ortell.

Sans et Rius. Matas.

Andreu. Oliveras

Fivaller.

1a gracia de Lluisme

Dn Felip Mercader i lo seu fill demanan gracia per lo establimen de un hort al Carrer den Robador i de la cadena Alou de la Casa de la Caritat == Se feu segons estil.

2a gracia

Demanada per lo Dr Llorens Graset i Eulalia Graset Muller sua per lo establimen de un hort en lo Carrer den Robador Alou dels Aniversaris comuns == Acordada More solito

3a Gracia

Demanada per Don Joan Portell a fi de establir unas casas sitas en lo Carrer del Hospital Alou de la Pia Almoina de Pobres Oblacions i Lluminaria fundada per Margarida de Montedella == se concedi com se acostuma.

4a gracia

Demanada per Anton Oliveras Llibreter per lo establimen de una casa sita en lo Carrer de la Corrubia Alou del Benefici de Sta Maria i Sta Eulalia unitsa la Casa de la Caritat == se acorda en la forma regular.

5a gracia

Demanada per Franco Bo Maña per poder vendrer unas casas sitas en lo Carrer den Ramon contiguo al de Sn Pau. Alou de la Pabordia de Agost == Feta com es regular.

6a gracia

Demanada per Felip Castellet Comerciant per la ~~gracia~~ venda de casas sitas en lo Carrer den Gracia Amat qui va desde la Plaza dei Oli, a la Riera de Sn Joan Alou de la quarta Doma unida a la casa de la Caritat == Concedida en la forma acostumada

7a gracia

Demanada per Dn Joan Portell a fi de establir un hort en lo carrer [illegible] de la cadena alou de la segona Doma unida a la mensa capitular == Se resolgue concedirla inseguint la costum.

8a gracia

Demanada per Antonia Rubio i son fill per establir una casa en lo Carrer den Corrubia Alou de la Casa de la Caritat == Acordada more solito.

9a gracia — Demanada per Simon Gasconi com a Procurador de Silvestre Mariño per la venda de una casa sita en lo carrer del Conde del Asalto. Alou de la Pabordia de Agost — Se resolgué ferla segons costum.

10 gracia — Demanada per Pere Sala Comerciant per la venda de casas en lo carrer den Trenta Claus Alou de la Pabordia de Agost. — Feta segons estil.

11 gracia — Demanada per Theresa Carreras viuda. Rnt Miquel Pinell i Jacinto Cucurella Tudors i Curadors de Agusti Carreras per establir terreno en lo carrer nou de la Rambla, Alou de la Pabordia de Juiñ — Se feu inseguint la costum.

12 gracia — Demanada per Grau Masferrer de Mataro per la venda de una casa sita en lo carrer nou de aquella Ciutat. Alou no se ne explica — Se digue que se explicas aquest, i baix aqueixa condicio, feta more solito.

Dr Romà — Demana una copia autentica de la confesio de las terras que el poseheix en lo terme de Badalona que feu Gabriel Solei del Mas als 9 7bre de 1642 Cabbrea de Lentisclar de n 2 fol 79. — Se acordà que se li donian.

Comptes — Presentats per Cristofol Pares Procurador del Capitol en Vilafranca, i per Joan Oriol tambe Procurador de Capitol en Barcelona. — Se mana que pasasen als Oidors de comptes.

Sagimon Font — Pages de Llusà demana una confesio de una pesa de terra que contenia un Bosch dit Baga de Miralles feta als 26 de Juliol de 1610 en poder de Salvador Coll. — Que se li done.

Lo Dr Sagimon Camdepedros. — Rector de Sebadell demana arreglo de una pencio al pastrim i condonacio de alguns atrasos — Se comete al Sr Matas.

Intra lo Notari — A fi de donar la Paraula per firmar la Revenda als successors de Justina Sagrista que deu fer lo Sr Caritater.

Lo Illm de Guerra — Feu dir si se li admetria la visita lo dia 15 — Se acordà que si.

Lo Sr Ponsich — Ha tornat ha instar la copia o certificacio de las resolucions sobre edictes de Crusada que per no ser molts los vocals se diferi aquest punt per lo Capitol seguent, en lo Parlameri del dia 11 de Janer de 1798. — Per la mateixa

raho de ser pocs se digue que se pror
rogas aquesta cesio fins al dia 15

Se señalà q aquest dia per torne
jar la pensio que quedà vacant de
resultas de haver pres cosa lo Sr Or
tiz.

Parlamen Tingut a la Sagristia lo dia
13 despues de Completas, presidit per
lo Sr Orteu. En aquest digue lo secre
tari com faria compondrer la Aula
capitular per la visita del Ilm Dn
Pau Sitjar Bisbe de Guerra == Se resol
gue que aquest punt se Cometes als
Srs que haviano tingut la Comisio
de a escriurer a las dimes Cathedrals
per averiguar lo modo com se porta
van en ordre a Auxiliars i Dignitats,
o canonges de la mateixa Iglesia.

Parlamen Tingut lo dia 14 a la Sagristia
a hora de Lletanias presidit per lo
Sr Orteu. Digue aquest Sr que haven
se conferit ab lo Sr Roitg i Oliveras
per tractar del punt que sels comete
en lo Parlamen de air, acordaren que
se havia de rebrer lo Bisbe de Guerra
no obstant de ser Dignitat de la Igle

sia com un Bisbe forster.

Die Lunae 15 Januarii 1796 hora
xa matutina Convocati Prae
side Montoliu

Lloser	Matas
Ortiz	Quintana
Ponsich	Oliveras
Comes	Fivallar.
Pelfort	
Sans i Rius	
Andreu	

Visita del Ilm de Guerra Dn Pau
Sitjar feta segons lo ceremonial arre
glat per los Bisbes forasters. La raho
perque aqui se tracta com a Bisbe
i se li donà una cadira que no tindria
per sa Dignitat, fou perque se consi
dera que debian distingirse los actes
de Urbanitat dels de justicia i que
quant se li permetia manifestar
la Dignitat Episcopal, se li debian
fer los obsequis deguts a son Caracter.
Se diu que se li permetia, pues aquesta
distinccio va del propri Bisbe al foraster
Aquell no pot deixar de manifestar

sa Dignitat, ni pot impedirseli son
us. Al contrari en lo altre, que no
es lo propri Prelat. A mes de que aquell
es un acte de mera voluntat que
no funda dret, ni posesio alguna.
I en aixo tira tota la arenga que
sabiamen feu lo Sr Presiden.

Los llogaters de Mulas

Suplicaren per per la festa de
Sn Antoni Abad — se concedi segons
costum.

La pencio se torneja, i la pren
gue Dn Mariano Quintana com a
Apoderat de D. Juan Miquel Altube
ab poders a ell fets lo dia 27 de Octu
bre de 1797 en poder de Franco Mas
i Vidal. La gracia acostumada
Se designa lo Capitol immediat
per tornejar la altre que que da va
cant.

En aquest Capitol se tractà del
punt de la certificacio demanada
per lo Sr Ponsich en lo Parlamen tin
gut lo dia 6 de aquest Mes. Lo secre
tari feu presen lo que havia ocorre
gut i las resolucions que se havian
levantat, i en vista de tot aixo, se

acordà que se donasen.

Sendigue al mateix temps,
que se escrigues una carta al Sr
Comisari General de Cruzada ma
nifestanli que en los dos Edictes
que se havian presentat per conduc
to dels Subdelegats si havia tro
bat de menos lo encabeçamen en
nom del Ordinari, conforme era
lo costum de la Iglesia, que per
no retardar la publicacio i la exe
cucio de la voluntat del Sr Comi
sari, se havia tollerat la publica
cio del un; pues lo altre se havia
publicat encabeçat en nom del
Ordinari; perque despues de haver
estat admesos los dos, se donà ha en
tendrer per part del Vicari General
de Sede Vacant que li havian ma
nifestat que en la Curia se trovaba,
que un de aquells Edictes, havia estat
dirigit al Sr Azara per tan que se de
manas al Sr Comisari que en aten
cio de tot aixo, i de lo que se troba

allargat en lo parlamen tingut lo dia 6 de Janer de 1798, se servis remetrer de aqui avant los Edictes, que deguesen publicarse, o al Capitol, o al Vicari general de Sede vacant.

Parlamen Tingut despues del ofici a la Sagristia lo dia 18 de Janer de 1798 presidin lo Sr Eleonart se proposà si se aniria a Sn Sebastia — se resolgue segons estil. No se tocares del Cami que debia fer la Profeso i aquesta no ana per la devallada de Vila de Cols, sino per lo cami antich de Boria, Carrer de Moncada Pla de Palacio exint per lo pon contiguo a aquest. Se creu que fou disposicio del Antiquior.

Die Veneris 19 Januarii 1798 300

Hora Pa Matutina Convocati Praesi de Matas.

Ponsich — oliveras
Pelfort — fivaller
Sans et Rius

1a gracia de Lluisme — A Dn Franco Xavier de Toledo per la compra de un tros de terreno situat en lo Carrer de Sn Pau Alou de la Pabordia de Abril. — se feu segons estil.

2a gracia — Demanada per Joseph Lluc Pages de Sn Feliu Sacherra per la Compra de un Pati situat en lo Carrer de Guardiola de dita Vila, feta lo ain 1793. Alou del Priorat de Lluia unit a la Caritat — se comete al Sr Caritater.

Comptes. — Del Dr Vilademan i del Notari Mani Vidal — que pasaren als Vidors de comptes.

Se feren Comisaris per los Arrendamens lo Sr Ortiz i lo Sr Eloser.

Lo Sr Ponsich dona las gracias
per lo certificat pertañen a las
resolucions tocans als edictes de
cruzada pero digue que la tal
certificacio patia algunas nulli
tats. Primeramen que del Parla
men del dia 20 se deia que havia
estat Presiden lo Sr Orteu i que ver
daderamen era lo Sr Beccar. A aixo
respongue lo Secretari que a ell
li aparexia que havia estat lo Sr
Orteu, pero que ab la confusio de
molts asumptos podia haverse e
quivocat.

Digue tambe lo Sr Ponsich que
en la resolucio del dia 8 en lo par
lamen tingut en aquest dia no
se deia que lo asumto aques estat
comes als Vicaris generals. Lo Secre
tari se mantingue que la resolu
cio estava notada conforme
se havia pres —— Dit aixo lo Ca
pitol resolgue que se procura averi

guar ab los Srs Beccar i Orteu qui
dels dos havia presidit i que si debia
esmerzarse la nota que se executes
aixis. En quan al altre punt, se co
mete al Sr Presiden del dia 6 Parla
men del dia 6 perque fes relacio
si la resolucio estava confor
me al modo que se havia levan
tat.

Se digue que lo subsindich convi
da per tornejar la pensio vacant en
lo capitol seguen.

Die Lunae 22 Januarii 1798 Hora
xa matutina Convocati Praesi de
Mata

Lloser, Oliveras
Orteu, Fivaller
Pelfort,
Andreu

Maria Anna Planas y Ferrer Viuda de S. Feliu
de Llobregat ab supa demana la gracia dels Lluismes
per revendicar una mojada, y mitja de terra, q. es
part de una pessa de terra de 11 mojadas sita en
dita Parroquia y per la venda de lo que posse
heix de dita pessa de terra alou de la Pia Almoyna.
Rt. La gracia del Lluisme acostumada.
Dn Ramon Merino, y Barnola, y lo Dr Franco Estalella

ab suplica presentarian los comptes de sos treballs
y suplicam se servesquen dar V.S. provisio[n] ho q[ue] ha
de ser acordat

Rt. Com en los Comptes ab los Srs Oidors de Comptes.

Lo Sor Oliveras per encarrech del Sor Sanz i Rius
leu present de que on retenio, e tot lo demà encarre
gat Secretaria per lo Sor Hubes Secretari
de V.S. en sa ausencia, que ab lo permis de V.S.
jeixparia en encarrech.

Resolt: que lo Capitol fa encarrech pdit.
de la Secretaria al Sor. Sanz i Rius vesa
quat q[ue] ell que los despatxara en ausencia del Sor Hubes.

Lo Sor Ortew inrequint la comissio, e li fou
habia estat ab lo Sor Beccaa que habia estat del Parlament tingut en lo
dia 6. del present mes informa, que las actas
habia emes del opportunat Parlament, i ab testimoni donat de
dit Parlam[t] ellas per lo Sor Sanz, i Rius en substancia era
tot conforme à lo proposat, i resolt en aquell
Parlament, i en virtut de esta relacio e informe
Resolt q[ue] subsistenguia lo testimoni donat
per lo Sor Sanz, i Rius.

Lo matexp Sor Ortew com à commissionat per lo
Subsidi, i Escusado fou present, que per la nova ta
xa, i retaxa del set, i trentha sis milions re
han fet algunas pagas, i ben han de ferme
que si apres se pagaran dels dineras, que hi
ha depositats del Quarto, i Escusado
Resolt com ha hasta proposat

Se haneu pensio Vacx per obeir de Sanz e Quint. i lo passat de Febr. Abril.

Die Veneris 26 Januarii 1798

Hora 2da Matutina Convocati Praesidae Gomar

Pelfort. Mata.
Sanz et Rius Quintana.
Soldevera. Oliveras.

Oracia de Sluisme

Demanada per Ramon Negre i Vidal Pages de Sn Joan Despi per la venda de una casa i porcio de terra Alou de la pia Almoina — Fou Comes ab Administrador de dita Pia Almoina.

Pn Joan Farges.

Demana que se li aplasas dia per examinarlo de cant i tractar de la admisio a las distribucions comunas — Se senyalà lo Capitol immediat.

Francos Sedes.

Com a Vatlle que fou de Sitja, demanà alguna cosa que acreditaba per la Manutencio de algun pobre — Fou comes ab Sr Almoiners.

Procura

A Sapinon Morot per solicitar la nominacio de Jutge enfiteotical que lo Capitol desitja per juntament ab lo Exm Sr Marques de Fraserva.

Comtes del Sr Vila de mun i de Mas i Vidal.

Importan 94 tt 10 ₰ dels quals tocan a a las Pab.as 81 tt A la Pia Alm.na 7 tt 10 ₰ A la Caritat 6 tt.

Los de Mas i Vidal son 383 tt 16 ₰ 6 Tocan a la Pia Alm.na 101 tt 5 ₰ 1 A las Pab.das 98 tt 11 ₰ 4 A la Caritat 121 tt 11 ₰ 11 Als Aniversaris Comuns 43 tt 12 ₰ 8 A la Taula de la Obra 18 tt 15 ₰ 6. Advertin que de la partida de la Caritat te cobradas ja de Justina Sagrista 2 tt 6 ₰ A questos comptes foren aprobats per los Oidors.

A consequensia se feren los manamens de estil preseint lo ordre del capitol.

Lo Administrador de la Caritat

Informà que no hi havia reparo en que se fes a Josep Llu la gracia demanad en lo dia 19 de aquest Mes, ja per haverse ell mateix delatat, ja per que era menor quan se feu la venda

Se acordà practicare tot com se proposaba.

Se feu comissió al Sr Caritater i Doctoral per examinar si lo Capitol pot incorporarse una casa del carrer del Bou de q aquesta Ciutat, de la qual te

lo domini directe i se creu que lo util ha estat abandonat per son poseser.

Se Acorda a propuesta dels obres Majors que se traguesen 600 tt de la Caixa majors per satisfer lo deute o atras que te la Taula de la Obra ab los Aniversaris Comuns Quals son al qualitat de haverles de reintegrar luego que se gens estil se cobrian los drets de Curia en sede vacante.

Parlamen

Tingut a la Sagristia lo dia 26 despues de completas presidit per lo Sr Orteu a fi de per presen al Capitol una Carta del Comisari General de Subsidi i Escusado Comprenen com ordre del Rei tocan al subsidi que deuen o no pagar alguns Patronats Laics i altres que alli se expresan Se considera que son contengut no tocaba a Cathaluña, no obstant se digue que pasas als Comisionats per cuidar del punt de subsidi i escusado.

Die Lunae 29 Januarii 1798
Hora xa. Convocati Praeside
Ponsich.

Pelfort
Sans et Rius
Andreu.
Matas
Oliveras

Rn Cabanes — Curat de la Parroquia de Sn Clemen de Llobregat demanà algun subsidi a causa de haver tingut gran malaltia. — Se pasà al Sr Caritater.

Los Marmesors de Da Antonia Montaner — Que son Balthasar Oliveras Franco Ferrus i Manuel Franco Garcia demanaran gracia per la donacio in solutum de unas casas sitas en lo carrer dels baiñs vells. Alou de la Pabordia de Abril i de la Comunitat i Obra de Sta Maria del Mar — Se pasà al Administrador de Pabordias.

Lo Dr Felip Rufasta — Demanà per mis per poder mudar una hipoteca que tenia donada per un censal de preu 397tt 10s constituita lo dia 4 de Febrer de 1767 i que fou cedit al Capitol als 25 de Janer de 1794 ab acte rebut en poder de Franco Mas i Vidal Notari del Capitol — Se cometè als Arxivers.

Lo Rn Joan Vargas — Fou examinat, aprobat i admes a las distribucions de la bosa comuna.

Parlamen — Fa Tingut a hora de Lletanias lo dia 31 de Janer a la Sagristia presidit per lo Sr Orteu a fi de llegir una Carta del Capita General relativa a la Causa ab los Parrocos. — Fou comesa i encarregada la resposta als Comisionats.

Die Lunae 5 Februarii 1798
Hora 10 matutina Convocati
Praeside Orteu.

Lloser.
Lleonart.
Ortiz.
Gomar
Ponsich.
Pelfort
Sans et Rius
Matas
Quintana
Oliveras

Dn Ramon Sabater — Oficial retirat de Dragons de Numancia demanà que se esmenas una partida de Baptisme a tenor de la provisio dels Ordinari, que acompañaba — se acordà que los sagristans menors la esmenasen arreglanse al provehit.

1a gracia de Lluisme — Demanada per lo Dr. Anton Capdevila Notari public de Numero de la presen Ciutat a fi de revendicar unas casas sitas als Flasaders, Alou de la Pabordia de Juriol — Se acordà more solito

Franco Renart Arquitecto — Presentà un compte de lo que acredita per los treballs en orde a la comisio feta per lo Capitol respecte a la señalacio de limits dels alous que se tenen en lo carrer del Conde del Asalto i sos confins — fou comes al Administrador de Pabordias

Comptes — Del Advocat Bordons i Procurador Barrera — Foren pasats als Oidors de Comptes.

Informe del Memorial del Rn Cabanes — Comès lo dia 29 de Janer. Informà lo Sr Caritater que era certa sa necesitat i per lo tant justa sa pretencio — Se deixà a la disposicio de dit Sr lo modo de socorrer a aquella.

Lo Sr Ponsich — Demanà permis per celebrar en las Caputxinas lo Dijous llarder i per valerse dels Ministres i ornamens de la Iglesia — Concedit tot com se demana.

Los Oidors de Comptes — Han presentat los comptes que sels pasaren de la Administracio de Sta Eularia desde 93 a 96 regentada per lo Sr Dn Juan Bautista Gualdo, i Dn Jaume Pelfort De la relacio consta que lo primer rebè 316 tt 16 ₰ 11 i pagà — 364 tt 2 ₰ 8 per tan alcança 50 tt 5 ₰ 2 Lo segon ~~Pagà~~ cobrà 249 tt 2 ₰ 3. Pagà 369 tt 13 ₰ Per conseguen acredita 120 tt 9 ₰ 9. — Se resolgue que se definisen i pagues lo alcançat.

Lo Sr Lleonart

Feu presen que en la Administracio de la Funeraria se acreditaba alguna partida contra lo Sr Gualdo = en aquesta atencio se acordà entregar à dit Sr Lleonart las 50 tt 5 ₰ 2 que lo expresat Sr Gualdo acreditaba en la Administracio de Sta Eulalia.

Los Srs oidors de comptes

Feren presens Los del Advocat Dr Estalella Suman 45 tt de las qual stocan a las Pabordias 18 tt i a la Caritat 27 tt.

Los de Dn Ramon Merino 51 tt 12 ₰ Tocan à la Pia Almoina 25 tt à la Rosa comuna 16 tt 16 ₰ a las Pabordias 9 tt 12 ₰

Los de Pares Procurador de Vilafranca 35 tt 10 ₰ 8 Tocan à la Caritat 20 tt 10 ₰ 8 a la Pia Almoina 15 tt.

Los del Procurador Oriol 57 tt 9 ₰ 11 a la Pia Almoina 1 tt 16 ₰ à la Rosa comuna 55 tt 13 ₰ 11 = se Acorda pagarlos i fer los Manamens corresponens.

Igualmen feren presens los de las rendas de Sn Andreu administradas per lo Sr Miro desde 81 a 87 i desde 87 fins a 90 en la que acredita 28 tt 6 ₰ 8 = se resolgue que se definisen i deposi

tasen a la caixa major. Encarregant als dits Srs que averiguasen com estaba dit Sr en ordre a la carniceria.

Sr Pelfort

Elegit per vocal de la Junta de Hospici, i alle per lo secretari se pasia ofici al Decano de la junta (perque ara falta lo Presiden) participan lo nombramen segons estil.

Los devots de Sta Eulalia

Obtingueren lo permis per fer la festa i demes funcions acostumadas.

Los Obrers Mayors

Feren presen la necesitat de Narcis Pons Mestre fuster Oficial de Capitol = se resolgue que lo Sr Administrador de Pia Almoina socorre pues la necesitat segons sa prudencia.

La gracia per lo ultim capitol antes de la Quaresma.

Parlamen Sepultura del Comensal Puyol

Tingut en la Sagristia lo dia 8 de Febrer presidit per lo Sr Montoliu a hora de Lletanias per admetrer la sepultura de la Mare de Deu que desitja ferse al Rnt Mariano Puyol Comensal de la Colegiata de Sta

Ana = Se concedi com i tambe lo anar ab ornamens negres.

Parlamen Tingut a la Sagristia a hora de Lletanias en lo dia 10 de Febrer presidit per lo Sr Beccar a fi de fer presen una resolucio de la Camara concernent a la prorroga que se demana perque no corregues lo tems del semestre de la Penitenciaria fins a estar evacuat lo assumto de la Magistral.

Parlamen. Tingut a hora de Lletanias lo dia 18 de Febrer presidit per lo Sr Lagarriga a fi de fer presen una resolucio de la camara sobre la disputa del Canonicat del Sr Oliveras: Altre dels Subdelegats de Cruzada sobre publicacio de Edictes: I la tercera del Capitol de Ibiza sobre la entrega dels Pontificals del Ilm Azara = Se acorda que de la primera sen demanas copia. Que la segona pasas al Sr Roitg i Sr Orteu per la resposta. I la tercera als Sagristans Majors.

Quarenta Maravedis.

SELLO QVARTO, QVARENTA MARAVEDIS, AÑO DE MIL SETECIENTOS NOVENTA Y OCHO.

En quinse de Septiembre ultimo previne a V.S. en vista de un recurso hecho por Dn Antonio Gualdo q.e remitiese al M.R. Arzobispo de Tarragona el Expediente suscitado entre Dn Juan Antonio Gualdo Canonigo Turnario de esa Cathedral y el Cabildo de la misma, sobre la presentacion hecha por aquel de una Canongia en su sobrino Dn Antonio Gualdo, que se dirigio por la Camara al difunto R.do Obispo de esa Diocesi Dn Gavino de Valledares para su determinacion, y quedo sin evacuar paraque dicho M.R. Arzobispo lo sustanciase si en ello restaba algo que hacer, y lo determinase remitiendo a esta Superioridad su sentencia ad effectum videndi antes de publicarla; De cuya determinacion se dio tambien aviso al citado M.R. Arzobispo con la misma fecha; y con la de veinte y siete del mismo Septiembre aviso V.S. el recibo de la enunciada Orden, diciendo que quedaba enterado para su execucion y cumplimiento, con la de quatro de Octubre siguiente contexto el predicho M.R. Arzobispo que quando esperaba dar el correspondiente aviso del recibo de la Orden y del

expediente que devia remitirle V.S. havia recibido
Carta del Cabildo de esa Yglesia con fecha de treinta
del mismo Septiembre en que le decia haver en
tendido la providencia acordada por la Camara
pero que algunos motivos especiales que le sig
nificaba y otras consideraciones le habian mobi
lizado recurrir a este Supremo tribunal con la solici
tud de que mandase guardar y cumplir su pri
mer decreto en observancia del orden gradual pa
ra los juicios Ecclicos dispuestos por los Canones
Concilio de trento &a. y que no reclamase dichos
Autos hasta que la Camara resolviese sobre su re
curso y representacion: todo lo que dicho M. R.
Arzobispo hacia presente a la Camara para que
le comunicase su determinacion en el particular
suspendiendo entretanto la reclamacion del expediente
En este estado y estando el expediente en el Sor
Fiscal se presentó una difusa representacion del Ca
bildo de esa Catedral dandose por entendido de la
orden que se comunicó a V.S. y al referido M. R. Arzo
bispo de Tarragona; pidiendo que sin embargo de la
ultima providencia se siga y trate el asunto en los
tribunales Eccos por el orden gradual que por dro cor
responde y que a su consequencia V.S. y sus com

paneros los Vicarios Capitulares en quienes actual
mente reside la jurisdiccion ordinaria continuen
en el conocimiento de la causa hasta evacuar
la primera instancia; y que si alguna de las par
tes se sintiese agraviada use como le convenga
de los remedios que para tales casos previene el Dro
Visto todo en la Camara con lo expuesto so
bre ello por el Sor Fiscal conformandose con su
dictamen: Se ha servido mandar que sin em
bargo de su acuerdo de dos de Septiembre
último comunicado a V.S. y al M. R. Ar
zobispo de Tarragona en quince del mismo
dicho Dn Antonio Gualdo use de su derecho an
te V.S. y sus Compañeros en el Vicariato Gene
ral de Vacante y que en esta Superioridad no
se admita instancia alguna sobre este parti
cular en que nada interesa el R. patronato.
Lo que de acuerdo de dicho Supremo tribunal
participo a V.S. para su inteligencia y cum
plimiento en la parte que le toca y que dis
ponga se haga saber al enunciado Dn Anto
nio Gualdo para que pueda acudir ante V.S. y

Quarenta maravedis.

SELLO QVARTO, QVARENTA MARAVEDIS, AÑO DE MIL SETECIENTOS NOVENTA Y OCHO.

sus Compañeros en seguimiento del citado Expediente, y á ese Cabildo para su govierno: esperando me de V.S. aviso del recibo de esta, y previniendole que con esta fecha inserto al M. R. Arzobispo de Tarragona esta misma orden para su govierno. Dios gue. á V.S. M.s a.s Madrid [illegible] de Febrero de mil setecientos noventa y ocho = E[illegible] de de Valdellano = Señor D.n Jaime Roig Vicario Capitular del Obispado de Barcelona [illegible]

La Copia q.e precede se ha sacado de la Carta original remitida al mui Ill.e S.r D.n Jaime Roig Provisor y Vicario Gen.l Capitular Sede Vacante de esta Diocesi y de su orden unida á los Autos, y Exped.te q.e en ella se mencionan, con la q.e comprobada fielmente, concuerda y para q.e se la dé entera fe, y credito Judicial, y Extrajudicialm.te; yo el infraescrito Notario maior de la Curia del Vicariato Eclesiastico de Barcelona, la signo y firmo de mi propia mano, sellandola con el sello de dha. Curia: En Barcelona á veinte de Febrero de mil setecientos noventa y ocho.

En testim.o de verdad

Antonio Casañas
Pbro. Not.

Die Martis 27 Februarii 1798

Hora 10a Matutina convocati Praeside Becar

Orteu.	Matas.
Gomar.	Oliveras.
Ponsich.	Fivaller.
Pelfort.	
Sans et Rius.	
Andreu.	

Gracia de Luisme — Demanada per los Marmesors del testamen de Isidro Net per la venda de una casa i terras sitas en lo terme de Sterna Alou de la Pabordia de Agost. Se acordà que pasas al Administrador de Pabordias.

2a gracia — Demanada per D.n Josep Anton Nigliaresi Advocat de Mataro i Regidor perpetuo de la expresada Ciutat per la compra de una casa sita en lo carrer Nou de pertinencias del Mas Creu de dita Poblacio. Alou de la Caritat = se concedi segons costum.

Comptes de comes del Brugar — Procurador de Capitol = se pasaren als oidors de comptes.

Anton Fuster — Escola de Sn Olaguer demana una limosna a causa de estar viaticat. = Se deixa al Protector de la Capella de dit Sn.

Dn Ignasi Castellar — Apoderat dels Pagesos del veinat de Sn Joan de Cunilleras, Terme de Mediona demana que en ~~alguns~~ los dias festius sels providencie que pugan tenir Misa en dita sufraganea Oferin la Caritat = Se pasa al informe del Sr Caritater.

3a Gracia de Lluisme — Demanada per Pere Colomer Mestre de casas per la adquisicio de un tros de terra en lo Carrer den Trenta Claus Alou de la Paberdia de Agost = Concedida en la forma regular.

Los Srs Arxivers sobre lo Memorial del Dr Rufas — Informaren que en atencio de que tots los bens de la casa de Rufasta quedan hipotecats, se li pot concedir se li pot concedir la permuta de la antigua hipoteca especial ab la nova de la Torre = Se Aproba aquest informe i se feu comisio al Sr Caritater per la definicio i acceptacio.

Los Oidors de Comptes — Digueren que en la carniceria se acreditaba contra lo Sr Miro 13tt 8ꝑ 8 i respecte que en lo de Sn Andreu

al acreditaba 28tt 6ꝑ 8. En suposicio que se donen per presentats los comptes de Carniceria, que unicamen constant de alguns papers volans se li deurian entregar 14tt 18ꝑ 8 = Se acorda que se dones tot per corrent que se entregasen las 14tt 18ꝑ 8 i la partida que estaba depositada en la Sagristia, a son hereu.

Parlamen — Tingut a la Sagristia despues de Completas lo dia 28 de Febrer presidit per lo Sr Orteu a fi de fer presen una carta del Ministre de Hisienda en la qual en nom del Rei demana la major quantitat que se li puga adelantar al promte i en los demes mesos del aiñ Oferin per lo reintegro la administracio de la Casa del mera = Se acordà que lo Secretari considas per un capitol sub poena praestiti ~~la~~ per lo endema.

Die Jovis 1 Martii 1798 Hora undecima convocati Praeside Beccar.

Lloser.	Dou Absens
Orteu.	Roitg Infirm.
Montoliu.	Sans et Sala Id.
Leonart.	Çaparriga
Ortiz	Sobregrau Infirm.
Gomar.	Matas Qto
Ponsich	Quintana.
Comes	Altube Absens
Pelfort	Oliveras.
Sans et Rius	Fivaller.
Andreu Infirmus.	

Se llegi la carta de que se fa mencio en lo Parlamen del dia 28 i se feu comisio per tractar sobre ella als 4 Vicaris generals i al Secretari ab reporte convidant tambe sub poena praestiti.

Die Sabbati 3 Martii 1798 Hora 2a convocati Praeside Beccar.

Lloser	Dou Absens
Orteu	Roitg Infirm
Montoliu	Sans et Sala Id.
Lleonart	Çaparriga
Ortiz	Sobregrau Infirm
Gomar	Matas
Ponsich	Quintana
Comes.	Altube Absens
Pelfort	Oliveras
Sans et Rius	Fivaller.
Andreu Infirm.	

Los Comisionats digueren que tenit presen lo estat de la caixa i las circunstancias del dia se podrian oferir 80 ₰ real de vellon al promte i 8 ₰ en cada un dels demes Mesos del Aiñ i que en aquest concepte se podria respondrer — se acordà com se havia proposat.

Parlamen per sepultura de 12 at pas

De Eularia Marçal i Lunell Muller de Ramon Marçal tingut lo dia 6 a hora de Lletanias presidit per lo Sr Beccar. — se admetè.

Die 7 Martii 1798 Hora 2a convocati Praeside Beccar.

Lloser	Dou Absens
Orteu	Roitg Infirm
Montoliu	Sans et Sala Id.
Lleonart	Çaparriga
Ortiz	Sobregrau Infirm.
Gomar	Matas
Ponsich	Quintana
Comes	Altube Absens
Pelfort	Oliveras
Sans et Rius	Fivaller.
Andreu	

Despues de estar convocats los capitulars sub poena praestiti se llegi la carta que se mana formar en lo capitol del dia 3 i se resolgue que a nas com se havia llegit.

se resolgue otorgar poders especials a Dn Juan Escolano Agent del Rl consell supremo de Castilla perque otorguia las escripturas del reintegro de la partida que se resolgue prestar lo dia 3 arreglan dits poders a la minuta que presentian los Srs comisionats elegits lo dia 1.

Se resolgue tambe, a proposicio del Sr Orteu, que aquest aiñ se pasia ha donar bolletins de comunio, desde luego.

Carta del Capitol de Vich.

Corresponia en lo Capitol del dia 3 i per haverse pasat per alt lo notaro se adverteix que era consernent a la que se llegi lo dia 28 en lo Parlamen = Se acorda que lo Secretari respongues: que lo Capitol entenia que lo Rei unicamen demanaba a las Cathedrals que prestasen lo que poguesen al promte, i en los restans Mesos de aquest aiñ: Que la administracio de la casa Desmera a primera vista presentaba moltas dificultats i per aixo encara no se habia pres resolucio sobre aquest punt.

Die 13 Martii 1798 convocati Hora 2a matutina

Praeside Orteu

Lloser	Matas
Ortiz	Quintana
Ponsich	Tivaller.
Pelfort	
Sans et Rius	
Andreu	

Comptes

Del Dr Dn Anton Sicardo Advocat i del Dr Josep Elias i Vila Procurador = Se pasaran als Oidors de Comptes.

Gracia de Gluisme.

Demanada per Anton Guix Matalaser de aquesta Ciutat per lo establimen de una casa sita en lo carrer ample propria de Francesch Astruch Seller Alou de la Pabordia de Novembre = Concedida more solito.

Festa de San Josep

Demanada per los Prohoms dels Fusters = Concedida segons estil.

Gaspar Carbonell

Habitant en la presen Ciutat demana un testimoni autentich del alou que la Pia Almoina te en lo terme de Sitges en una pesa de terra anome

canmila de pertinencias del Mas Ferrer i despues Milà ═══ Comisio als Srs Arxivers i Administrador de la Pia Almoina perque solutis solvendis, procurian que se li entregui, no haventi inconvenien.

Lo Mestre de la Capella

Demaña la gracia acostumada per Christofol Diumerò, Escola de grana, que ha acabat la veu ═══ Se deixa a la direccio del Protector de la capella, ab la aduertencia de que se previngue al que entrara, que si pert la veu antes de haver servit tres aiñs, no se li farà gracia alguna.

Los Comisaris de Arrendamens

Dn Josep Lloser i Dn Joaquim Ortiz han manifestat que haviat evacuat sa comisio en ordre als arrendaments que comensan ex lo present aiñ ═══ Se las han donat moltas gracias.

Los oidors de Comptes

Han manifestat que estaban correns los Comptes 1º del Dr Domingo Bordons Advocat Importan 55 tt 4 ₰ de las quals tocan 18 tt a las Pabordias i 37 tt 4 ₰ a la Pia Almoina

2º Los de Comes del Brugar Procurador importan 381 tt 3 ₰ 9 Tocan a la Caritat 61 tt 3 ₰ 2 A la Pia Almoina 116 tt 7 ₰ 2. de las quals cobra 75 tt resta acreedor en 41 tt 7 ₰ 7. A las Pabordias ═══

113 tt 16 ₰. Cobrat tambe 75 resta acreedor en 124 tt 16 ₰ A Sta Eularia 3 tt 7 ₰.

3º Salvador Barrera Procurador 102 Toca tot a la Pia Almoina ═══ Se acordà que se facian los corresponens Manamens.

Comisio al Sr Caritates

Per definir uns censals que estaban creats a favor de Miquel Font Pare i fill.

Igualmen se encarregà a dit Sr que procuras ha que per los del Estanc Rl del Tabaco se despatxasen las escripturas que se deuen otorgar entre lo Rei i lo capitol per varios censals presos a aquest, en alguns Arxius.

Per altre part, com lo expresat Sr Caritater manifesta en un estat format que varias espripturas estaban ja otorgadas, se encarrega als Srs Arxivers que cuidasen de buscar si se encontraban en lo Arxiu.

Lo Protector de Sn Olaguer

Informà que Anton Fuster Escolà de dita capella, atesas las circunstancias en las quals lo ha reduit la sua Malaltia, es digne de una limosna ═══ Se deixa a la direccio de dit Sr.

Die Martis 20 Martii 1798. Fiora pa Matutina Convocati Praeside Orteu

Lloser, Gomar, Sans et Rius, Andreu, Matas, Quintana, Fivaller.

Bernat Vert Fill de Bernat Vert. — Demanà la acostumada gracia de poder tallar en lo seguent aiñ en la carniceria de Capitol ═ Se concedi

Franc.co Rodes — Demana copia autentica del Precari concedit (de una pesa de Terra de una Mojada (sita en la Montaña de Monjuich Alou del Benefici de Sta Maria i Sta Eularia Unit a la casa de la Caritat) a favor dels Conjuges Poc i Nicolau en poder del Escriva de Capitol als 3 Mars de 1670 que se troba en la Xavega de Precaris de n. 2. I de la confesio de dita pesa feta per los Expresats a 3 de Mars de 1674. ═ Se comete als Srs Arxivers i Sr Caritater perque, no haventi reparo manian entregarla.

Gracia de Sluisme — Demanada per Joan Catala i Folch Mestre Valer de la presen Ciutat per lo establimen de una casa si en lo carrer de Moncada Alou de la Pia Almoina. ═ Feta More Solito.

Los Majorals de la Comfra de N. Sra dels desamparats. — Demanaran que se pases un Ofici al Vicari de Sn Andreu de Palomar, perque no impedis la extraccio dels cosos dels Ajusticiats que se trobaban en lo coll de la Trinitat, i al mateix temps la acaritat que lo Capitol acostuma ha fer quan se executa lo solemne enterro de aquells. ═ Se resolgue pasar lo ofici per conducto del secretari, i donar la estilada limosna de 10 tt.

Batlle i Regidors de Sn Cumendo Llobregat. — Demanaran alguna ajuda de cost de la campana que ha de fabricar, a causa de haverse romput la antigua ═ Se pasa al Sr Caritater per son informe.

Se feu comisio als Srs Vicaris generals perque vegesen si seria del cas demanar al Ilm de Gerra si volia ser la consegracio dels olis.

La gracia per lo Capitol antes de Pasqua

Parlamen — Tingut en la Sagristia lo dia 28 de Mars presidit per lo Sr Montoliu a fi de Fer presen una Carta por el Rei en la qual Lo Sr Saavedra, en nom de S.M. dona las gracias per lo prestamo

ofert a consequencia de la Rl ordre de 15 de Febrer del present ain Añadin al gunas cosas per la intelligencia de la expresada ordre = Se acordà que pasas als Comisionats per lo assumto del prestamo perque examinasen son contengut i reportasen son parer al Capitol.

Parlamen Tingut lo dia 30 de Mars a hora de Lletanias presidit per lo Sr Montoliu en lo qual lo Sr Quintana proposà algun dupte que tenia acerca la administracio de la Carniceria = Se deixa sa resolucio enteramen a sa prudencia.

En la tarde del mateix dia altre Parlamen à la Sagristia, despues de Completas presidit per lo Sr Sagarriga. A fi de Elegir una Carta por el Rei, en la qual lo Thesorer General, D. Felip Gonzalez Vallejo deixen, noms de S. M. que podia lo Capitol entregar la quantitat que havia ofert prestar a Dn Josef Pedro Josef de Asanza Thesorer del Exercit i Principat de Cathaluña = Se acordà que se entregas la quantitat vensuda, i las que anirian vencer, en la forma que prevenia la carta.

Die Lunae 16 Aprilis 1798 Hora 2a matutina Convocati Praesidae Beccar.

Lloser.
Orteu
Montoliu Infirmus
Lleonar
Ortiz.
Gomar
Ponsich
Comes
Pelfort
Sans et Rius
Andreu.

Dou Ausen ab llicencia
Roitg Infirm
Sans et Sala Idm
Cagarriga
Sobregrau Infirmus
Matas
Quintana
Altuve ausen ab llicencia
Oliveras
Fivaller.

Nominacio de oficis per lo bienni que deu contarse desde 1 de Maitg de 1798 fins a ultim de Abri de 1.800

Havent entrat lo Notari i llegit la llista dels individuos del Capitol que acababan son ofici i estaban subjectes a ser elegits, i la de los que debian elegir, se pasa ha sortejar los 4 Electores en los quals recaigue la Sort en aquesta forma. 1o Sr Ponsich. 2o Sr Fivaller. 3o Sr Comes

4° Sr Pelfort. Obtinguda la llicencia de poder confirmar que, en nom de tots demana lo Sr Tivaller, se feu la eleccio en aquesta forma.

Administrador del Hospital general: Confirmat lo Sr Beccar.

Idm de la Pia Almoina: Confirmat lo Sr Montoliu.

Obrer Major i Protector de Testas i Profesons: Confirmat Sans i Rius.

Sagrista Major i Protector dels Escolans Confirmat lo Sr Matas

Administrador del Hospital dels Infans Orfans i Enfermer Confirmat lo Sr Lagarriga.

Protector de la casa del Pastrim confirmat lo Sr Sobregrau

Arxiver del Arxiu Major i Public confirmat lo Sr Oliveras

Oidor de Comptes. Confirmat lo Sr Gomar

Protector de la Carniceria per acabamen i mort del Sr Dn Mariano Pou. Lo Sr Lloser.

Oficis singulars que han de servir en lo mateix bienni de 1798 a 1800.

Protector de la Manna confirmat lo Sr Lleonart.

Protector dels Aniversaris comuns confirmat lo Sr Lloser.

Arxiver i Secretari Confirmat Dn Joan Altube.

Oficis singulars que han de servir per un añ

Adjunt de S Mma Confirmat lo Sr Lloser

Marmesor del Testamen del Mtre Sr Dn Lurens de Cuñent i Administrador de sos bens i de las causas pias per ell instituidas per acabamen del Sr Matas, Dn Joaquim Ortiz de Velasco.

Se pasà als demes asumtos del presen Capitol

1a gracia de un Cerval ~~Llaume~~

Demanada per Josep Sentena Manescal de Sn Boi de Llobregat de Boott Hipotecan per sa seguretat generalmen tots sos bens i ab especialitat dos casas que te en la expresada

vila, que vol conclourer ab ditas 500tt i una pesa de terra que poseheix en dit terme plantada de viña — Se deixa tot a la direccio del Sr Lloser a qui se entengue que corresponia, com a Administrador dels Aniversaris Comuns.

1a gracia de Lluisme

Demanada per Josep i Thomas Serrallacs Germans per lo establimen de dos porcions de terreno, una situada en lo Carrer de Sn Ramon i altre en lo del Conde del Asalto. Alou de la Pabordia de Juin i de la casa de la Caritat. — Feta segons costum.

Da Maria Monserrat Peguera i de Vilalba.

Demana un Certificat de que Da Theresa Camredon Religiosa de Sn Joan de Jesusalem de la presen Ciutat cobrà una pensio de Rosa de 12 tt en lo temps que foren Administradors lo Sr Dn Franco Sans i lo Sr Traveria i en los biennis de 1779 a 81 i de 83 a 85 — Se comete als Srs Arxivers i Administrador de Pia Almoina per que no haventi reparo li donen.

2a gracia de Lluisme

Demanada per Franco Romeu Xacolater per la compra de un tros de terreno situat en lo carrer de Sn Olaguer. Alou de la Pabordia de Agost. — Se acordà More solito.

La Comunitat de Religiosas Minimas de la presen Ciutat

Demanaran que en atencio de haver estat condemnadas a pagar 30 pensions de 5tt 7 ¢ 1 per cent i amortizasio deguda a la Administracio dels Aniversaris comuns per casas situadas al Carrer del Carme en lo lloc que ocupa lo Monastir i a la solucio dels gastos ocorreguts en la causa; que sels permetes pagar una pensio vella i una de nova i sels fes gracia dels gastos fets per lo Capitol pagant solamen la part tocan a dita Comunitat — Se deixa tot a la direccio del Administrador dels Aniversaris Comuns.

Pau Soler

Ajudan de Foser demanà una limosna per haver estat Malalt. — Se pasà la suplica als Obrers Malats per son informe

Sn Pere Pe[illegible]

Tinent de Micalets demanà una esmena de partida de Babtisme — Se concedi com demanaba.

Lo Rn Andreu [illegible]

Entonador presenta fe de Metge en la qual se deia que li convenia per sa salut lo anarse fora ha pendrer remeis i eaquesta atencio, demanà presencia — Se concedi com demanaba.

Pere Verni al

Argenter de la presen Ciutat demana lo dret de fadiga de una casa sita en la Vila de Sitges que Andreu Trias ha venut a Jaume Mata Callant que sia en alou de la Pia Almoina com ho havian expresat Josep Robert i Josep Gerona quan la veneren a dit Trias ═══ Se ~~deixa a la direcu~~ cometè al Administrador de la Pia Almoina.

Los Oidors de Comptes

Presentaren aprobats los comptes de Sta Eularia de Dn Franc sans en lo bienni de 1795 a 97. Pagà 180 tt 13 ₰ 3 Cobrà 801 tt 6 ₰ 5 resta deutor en 20 tt 13 ₰ 2 que quedan depositadas ═══ se digue que se definisen.

Itm los de la Funeraria del Sr Gualdo desde 1767 fins a 12 Janer de 1795. Rebè ~~6500 tt~~ 6508 tt 13 ₰. Pagà 6319 tt 17 ₰ 8 resta deutor en 188 tt 15 ₰ 4 ═ se digue que se definissen,

Itm Los del Dr Josep Elias importan 46 tt 11 ₰ que tocan a las Pabordias. Te cobrat 30 tt acredita 16 tt 11 ₰.

Dn Anton Sicardo importan

47 tt 4 ₰ Tocan a las Pabordias 1 tt 16 ₰ lo demes à la Caritat ═ se manà que se fesen los Manamens de estil.

Lo Sr Caritater

Informa sobre lo Memorial dels Vatlle i Regiaors de Sn Clemen de Llobregat presentat lo dia 20 de Mars i digue que era justa se pretencio ═ se deixa à la prudencia de dit Sr lo ajudarlos en alguna cosa.

Los Regidors de Conillas Sufragania de Nadiona

Presentaren Memorial lo dia 27 de Febrer, que pasà a informe del Sr Caritater. Dit Sr a mes de molts altres motius que donà per manifestar que no se havia de donar lloc al recurs digue ab repetits decrets havia estat ja despreciada la instancia dels Suplicans per lo Ilm Sr Dn Gavino de Valladares. A consequencia de aquest informe se posà lo seguen Decret ═══ Que no te lloc lo que demanan i que ~~a consequencia se estiga a las Provi~~dencias presas per lo Ilm Sr Valladares sobre aquest punt havense ell informat per si mateix ja en acte de visita, ja en altres ocasions.

Informe sobre lo Memorial dels Marmesors de Isidro Net.

Fou presentat lo dia 27 de Febrer i pasat a informe del Administrador de Pabordias, qui digue que no era venda forçosa per lo tan se feu la gracia more solito

Die veneris 20 Aprilis 1798
Hora 8a Matutina Convocati
Praesidae Orteu

Gomar — Matas
Ponsich — Quintana
Comes — Oliveras
Pelfort
Sans et Rius
Andreu

Los Prooms de Sn Marc

Demanaran llicencia per ferla festa annual = Concedida More solito.

Josep Ribas Trompa

Demana llicencia per anar a Madrid, deixan per substitut lo seu Germa = Concedida

Sobre lo Memorial de Pere Bernal

Comes al Administrador dela Pia Almoina lo dia 16 de Febrer. Informa que era del cas lo concedirli lo obet de fadiga que demana = en aquesta atencio se otorgà la gracia i entrà lo Notari per pendrer la Paraula.

Sobre lo Memorial de Pau Soler.

Comes lo dia 16 als Obrers majors informaren que se li podian donar 25tt

Lo Sr Orteu

Manifestà que la junta comisionada per lo que mira als punts controvertits ab los Parrocos tenia avis, encara que privat, de que SM no obstan los ultims recursos fets, manaba que dintre 8 dias las parts acordesen un nombramen de Tercer i quant no lo anomenaria SM. I que la Junta haviare sol que se podria elegir lo Exellentissim Sr Junci de SS acerca la Persona del Rei

Parlamen

Tingut a la Sagristia lo dia 22 de Abril presidit per lo Sr Beccar en lo qual se feu presen una Carta del General q[illegible] p la providencia que insinua lo Sr Orteu lo dia 20. Lo Secretari feu presen lo que en lo dia expresat se digue acerca lo nombramen del Sr Nunci = se acorda ferlo, i que se procurasen ha posar en execucio los punts que ja estaban acordats per los Arbitres

Parlamen

Tingut despues de completas a la Sagristia lo dia 23 presidit per lo Sr Orteu per fer presen la suplica dels Pagesos perque se digues la Collecta per la Pluja se acordà dirla.

Die Veneris 27 Aprilis 1798 Hora xa Matutina Convocati Praesi de Beccar

Lloser	Çaparriga
Orteu	Matas
Montoliu	Oliveras
Lleonart	Tivaller
Ortiz	
Ponsich	
Comes	
Pelfort	
Sans et Rius	
Andreu	

Rn Ramon Curriol

Sagristà menor demanà una certificacio del temps de servei que te en son empleo de sagristà = Se acordà que se li dones.

Da Agustina de Tamarit i de Bañuls

Demanà que se li dones un certificat del pago de las pensions ~~de~~ ~~aq~~ atrasadas de aquell Censals de preu i proprietat de 670 tt 10 ₰ i pensio, antes de la reduccio Rl, trenta lliuras deu sous i sis diners del qual censal en lo aiñ 1747 que son difunt marit entrà ha posehir los bens per mort de Dn Salvador de Tamarit son Germa se estaban deben i se creu desde lo aiñ 1727 fins al 1707 qual

Lo Sr Orteu

Indicà que se havia de parlar alguna cosa acerca la disputa, o causa que pendia ab los Parrocos de la presen Ciutat. Ab aquesta intelligencia, donà lloc lo Sr Lloser com a Parroco de Sta Maria per tenir lo Ardiconat de aquella Iglesia, i luego de estar ell fora segui lo capitol ab asistencia de tots los Srs expresats al principi de aquest acte.

A les hores dit Sr Orteu ~~Ma~~ nom de la Junta erigida per entendrer en lo modo de defensar los drets parroquials que pot exercir la Iglesia Cathedral, com ~~ha~~ episcopal i Matris de las demes Iglesias Parroquials digue: que en atencio de que en lo Parlamen tingut a la Sagristia major a hora de Lletanias lo dia 22 de Abril del present aiñ, a consequencia de un Rl ordre que se comunicà per part del Capita General del presen Principat, se acordà

anomenar per Tercer a fi de conei
xer dels punts discordats entre los Ar
bitres del Capitol i Parrocos en la sen
tencia arbitral, proferida als 18 de
Maitg de 1797 al Exellentisim Sr.
Nunci de S. Santedat acerca la
Persona del Rei N. Sr (que Deu guar
de, se participa dit nombramen als
Parrocos: que aquestos lo resistiren:
que sels contexta, desfen las rahons
que donaban per reprobar lo tal nom
bramen: que de tot sen havia donat
part al Capit a General, pero que la
junta opinaba que seria millor que
se fes una expresa deputacio al dit
Sr, i que si per mera obediencia als
ordres Rls se havia de parlar de po
sar en execucio alguna cosa, que
se nombras una junta i que an
tes tots los individuos que se tro
baban presens, fesen una declaracio
de sa voluntat, firmada per ~~[illegible]~~
tots, en aquestos termes.

Nosaltres los avall escrits,
volem que sia notori a tots nostres suc
cesors, que despues de haverse tractat

per lo espai de molts ains en lo
Tribunal de la Rota Romana va
rios punts concernens al dret que
per nostra part se vindicaba
a la nostra Iglesia Cathedral
de poder exercir libremen i sens
dependencia de las Parroquias de
la presen Ciutat, alguns actes par
roquials, no obstan lo estar señalat
territori a las Parroquias, i no tenir
ne algun la nostra Iglesia; despu
es que se havia obtingut senten
cia favorable de ells i en algun, fins
a tres conformes, ab asistencia dels
dotse Auditors, donats executori
als i obtingut lo Rl Pase

Per varios ordres Reals, dima
nats del que se donà als 22 de Maitg de
1777 se obligà a nostra part i a la dels
Parrocos ha comprometrer tots los ca
pitols controvertits; qual compromis
se verificà en la persona de Dn Joa
quim Palacin, Auditor del Tribunal
de la Rota española, erigit en Ma

drit, per nostra part, i per la dels Parro
cos, en la de Dn Marc Argais del Rl
i Supremo Consell de Castilla, ab escrip
tura otorgada als 31 de Juriol de 1792

En virtud de las facultats
que en dita escriptura, se donaren a dits
Arbitres, pasaren ha fer sentencia a 18
de Maitg. de 1797, de la qual sentencia
(com se consideres molt gravosa per
la Iglesia, en varias resolucions, i en algu
nas apamixta que los Arbitres no se
havian arreglat als limits del compro
mis) per aixo se posa apellacio perque
jamai pogues parar perjudici la tal sen
tencia i se acudi al Rei, a fi de que
SM permetes seguir la expresada apella
cio, o en el Tribunal de la Nunciatura
o ahon millor li aparagues. SM vol
gue que se estes enteramen a la senten
cia, per rahons que nosaltres ignoram

Per tan, declaram i [illegible]
que sia atotom notori que unicamen
per respecte a SM i per la veneracio

degude a sas Rls resolucions condes
cendirem a que se tractia de la
execucio de la expresada sentencia,
no volen que se entengan de altre mo
do qualsevols actes positius que farem
tocans a aquest asumpto i en especi
al la eleccio que anam ha fer dels
subjectes, que deuen anar ha parlar al
General, i dels altres per tractar ab
los Parrocos lo modo de executar aques
ta sentencia arbitral, de la qual havem
parlat al principi de aquesta declaracio;
la qual repetim que si acas executam,
sera per mer obsequi a la Rl volun
tat; reservannos lo usar del re
mei de la restitucio in integrum, o
de qualsevol altre que lo Dret nos
puga sufragar sempre i quant
plaguia a SM o a sos succesors
i reponeguian que cesan los motius
per los quals al presen se nos ha
negat; I per aixo volem que aques

ta declaracio de nostra voluntat,
se entenguia un acte unit ab
lo de la Apellacio interposada,
perque jamai en ningun temps
ni lloc se puga dir que aquella es
deserta. Si que conservam un ex
pres animo de proseguirla, quan
nos sia per mes per la Rl autori
tat. I per donar mes força i tot lo
valor que puga tenir aquest acte
lo firmam de nostra certa cien
cia i propria voluntat los que al
presen nos trobam congregats en
nostra Aula Capitular de la nostra
sta Iglesia de la presen Ciutat de
Barna als 27. Abril de 1798.

Dn. Franco Xavier de Bessa
Dn. Franco Antº de Orteu
Dn. Placido de Montoliu
Dn. Jph Anton de Gagoriga
Dn. Franco Bonvert
Dn. Joaq. Ortiz de Velasco
Dn. Joseph Maª de Pontich

Dn. Anton Matas.
D. Manuel Comes.
D. Jaume Pelfort
Dn. Mariano Chiveras de Dn. Ram
Dn. Ramon Sans
Dn. Franco Andreu
Dn. Agustí Fivaller

sal llui son difunt Marit al aiñ
1758 en poder de Felix Campllonch No
tari com es de veurer del acte que a
compañas lo necesita, per haver per
dut los recivos ——— Se comete als
srs Arxivers perque lo donian no
oferinsels algun reparo.

Josep Cruells

Pages de Pedra fita del corre
gimen de Manresa. Bisbat de Vic demanà
la confesio feta per Pere Cruells Pa
ges del propri lloc, com ~~x~~ señor del
Mas Cruells i del Mas Solanell als 11. de
Mars de 1487. item altre confesio ~~altre~~
~~confesio~~ als 1º Juriol de 1510. de las
quals confesions solicità que se lin do
nes copia autentica ——— Se pasà
als srs Arxivers perque la donesen no
haventi reparo

La Comuni
tat de Sn Fe
lip Neri

De la presen Ciutat demanà
que per part dels srs Arxivers se li
donò un Certificat de com lo Capi
tol junt ab lo Sagristà Major Cobra
ba lo delme de una pesa de ter
ra que dita Comunitat poseheix en
lo territori de Barna i havent infor
mat los srs Arxivers de que no hi ha

dia incomvenien en donarlo — se acorda que se entrega.

Lo Sr Orteu

En nom de la Junta destinada per tractar de la Ampliacio del Prestamo fet al Rei, inseguin lo ordre de 16 de Febrer i de la formacio de la Concordia, digue 1º que se oferian dificultats en la ampliacio. 2º que convenia ferse la Concordia en las actuals circunstancias. 3º que ates que altres Capitols havian fet poders al Sr Dou per tractar de la Concordia, seria del cas habilitarlo per aquest efecte.

Se resolgue deixar lo primer a la direccio dels Srs de la Junta. Lo segon que se fes com proposaban. Lo tercer que se habilites al Sr Dou per otorgar la Concordia, ab lo ben entes que no pasas ha practicarlo, sensa que antes informas del modo com podria tirarse i dels pactes que seria del cas ajustar otrou rer de las antiguas.

Die Lunae 30 Aprilis hora xa matutina convocati Praeside Beccar

Lloser — Caparriga.
Orteu — Matas
Montoliu — Quintana.
Elvira — Oliveras.
Ortiz — Fivaller.
Gomar
Comes
Sans et Rius
Andreu.

Gracia de Lluisme

Demanada per Joseph Estruc Comerciant de aquesta Ciutat per la compra de una pesa sita en Sn Baldiri de Llo vregat ~~[illegible]~~ da la Pabordia de Agost ~~[illegible]~~ segons ~~[illegible]~~

Los Obrers de Argentona.

Demanaran una Limosna ~~per recompondrer~~ la Iglesia ~~[illegible]~~ se comete al Sr Administrador de Pabordias

[illegible] prestaren los juramens acostumats per part dels Srs que foren elegits per lo Capitol a fi de servir los emplets en lo bienni que deu comensar lo 1 dia del Maitg de 1795

Los Srs de la Comisio sobre arreglo de Campanar

Manifestaren que respecte de que los Monjos deian que los abusos provenian de que los Campaners tenian poc i que los dias de tocs extraordinaris tambe hi havia poc, i que per altre part ells no podian donar mes los aparexia que se podria donar un Real de mes diari als dos Campaners i 3 ₰ de mes per los tocs extraordinaris a aquells a qui antes los Monjos donaban 3 ₰ Que per aixo no se entengan descarregats los Monjos de donar la real, i los 3 ₰ respectius com antes, sino que lo que se aumenta sia sobre lo que se donaba i que quedia aquest plus a carrec de la taula de la Obra. Lo Capitol aproba aquesta resolucio i per ella se digue que quedas annullada la ultima en ordre a aumen de tocs del Tomas.

Al mateix temps, haven se queixat alguns Srs Capitulars de que tenian entes que lo Campaner dit per sobre nom lo Oliva era lo encubridor de las juguescas del Campanar, i de

havia tingut molt mal modo a alguns Srs Capitulars, a la Iglesia, se acorda. Que luego que se trobes altre Campaner de satisfacio, se tragues al sobredit de son empleo.

In Dei nomine Amen.

Incipiunt Capitula generalia Mensis Maii anni 1798.

Die Veneris 1 Maii Hora 9a Matutina

Auxilio divinae Trinitatis humiliter implorato, Missamque de spiritu sancto incisa Aulam Capitularem per Ceremonia rum Magistrum Celebratam et per Praesidem Capituli Hymno Spiritus Sancti recitato, cum orationibus eiusdem Spiritus Sancti, et Divi Agustini, ac per Scribam Capituli Constitutionibus Ecclesiae lectis, ut moris est interfuerunt illtres et admodum Domini Canonici Sequentes

Convocati Praeside
Beccar.

Dou Absens legitime
Roitg infirm
Beccar
Sans et Sala Infirm.
Cagarriga.

Eliser
Orteu
Montoliu Ocupatus legitimo titulo.
Llenart
Ortiz

Gomar
Ponsich
Comes
Pelfort
Sans et Rius
Andreu

Sobre grau Infirm
Matas
Quintana
Altube Absens legitime
Oliveras
Tivaller.

1a gracia de Lluisme — Demanada per Josep Usic Escudeller per lo establimen de 2 barris que te al carrer den Trentas Claus Alou de la Pabordia de Agost — feta More solito.

2a gracia — Demanada per Ramon Oñosi Llucia per lo establimen de unas casas sitas al carrer dels Abaixadors i de la Nau Alou de la Pia Almoina — Com se acostuma.

3a gracia — Demanada per Marianna Guilera i Prats. Paula Batllori i Prats i Pere Ribas i Prats per la venda de una pesa sita en Cornella. Alou de la Pia Almoina i una copia de una confesio i Precari feta a 8 Febrer de 1730 — Comes als Arxivers i Administrador de Pia Almoina.

4a Gracia — Demanada per Thomas Paxeras Comerciant per la venda de una porcio de terra sita al carrer den Robador Alou de la segona Doma — More solito

Lenti
Pes
S. Pandets
Protector
del Pastrim
Ayudant de Foser Demanà una limosna — Comes als Obrers Majors.

Ha manifestat que Magi Puyades se havia pres la llivertat de llogar una botiga a un Cotaire — Se digue que lo animo del Capitol era de que aquell puesto no estes ocupat per ningu, per tan que se deixaba a la direccio dels srs Protectors lo modo de fer que se desocupes la botiga i lo resolvrer qualsevol altre dificultat que ocorregues en ordre a lloguers vençuts.

Igualmen se deixa a la direccio de dits srs lo veurer si dit Magi Puyades Provehidor del Pastrim deura continuar ha donar la provisio, o si se trouvera a causa de donar malissimamen lo abast.

Lo Sr President — Proposà si se visitaria lo P. General dels Carmelitas Calçats — se acordà que se visitas, i en atencio de no ser Gran de cubert, se deputaren solamen dos individuos.

Die Lunae 7 Maii 1798 Hora 2a matutina Convocati Praeside

Montoliu

Lloser
Ortiz
Ponsich
Comes
Pelfort
Sanset Rius
Andreu

Matas
Quintana
Oliveras
Tivaller

Los Obrers Mayors

Digueren que a la suplica de Valenti Pages presentada lo 4 del pren, se podia accedir donanli 25 tt per lo Sr Administrador de la Pia Almoina = Se otorga com digueran

Carta del Capitol de Lleida

Demanan informe sobre si als que son van del Capitol i no continua el capitol la germandat, si sels ha retornan los fondos que havian depositat en lo temps que obtingueren la Dignitat o Canitat = Comes als Srs Arxivers i Protector de Funeraria

Los Comisionats per la visita al General del Carme

Donaren compte de sa comisio i de la molta exprecio ab la qual los havia rebut aquel Sr = Moltas gracias

Dia Mercurii 9 Maii 1798 Hora 2a Convocati Praeside

Orteu

Lo Sr Ponsich

Ha manifestat una Carta dels Arrendadors dels delmes del Priorat de Llusa en la aqual apar que volen que lo capitol los bonifiquia una de las dos casas desmeras elegidas, una en Sta Maria de Llusa i altre en la Sufraganea de Sn Pere del Grau subjecte a Sta Maria de Llusa, a pretext de que ells no deuen encarregarse sino de una casa.

Se observa per part de alguns vocals, que de lo context de la carta se collegia claramen que lo acte era fet ab la condicio de haverse de encarregar los Arrendadors, de la casa Desmera, i sent aixis, deuen sufrir las dos, en cas que se declaras que los Gremis tingueren facultat per elegirlas En aquesta atencio se acorda = que sels digues ab termes generals, que se bonifuaria lo que se degues bonificar, i que ells baixasen ha pagar.

Lo Sr Matas

Informa sobre un Memorial del Rector de Sabadell presentat lo dia 21 de Desembre de 1797 i digue que en atencio que hi havia exemplars de haverse fet la mitat de la gracia posanse correns, i que ja non faltaba sino un se podria posar lo decret. — Que se li faria la gracia de la mitat com als demes Rectors ab tal que posas corrent las pencions — se aprobà del mateix modo

Lo Protector dels Escolans

Proposà que per part de la que rent a la robas als escolans se li havia fet presen que atesas las actuals circunstancias, no se podia fer per lo preu de antes — se deixà a la direccio de dit Sr lo veurer si se aurà de aumentar res.

Die Veneris 11 Maii 1798 Convocati Hora 2a Matutina Praeside Montoliu

Lloser	Quintana
Ortiz	Oliveras
Gomar	Fivaller
Ponsich	
Pelfort	
Sans et Rius	

Se donà la paraula al Notari per la procura que se deu fer al Sr Deu, acordada lo dia 27 de Abril del present aiñ.

Memorial del Rn Francesch Carbonell Entonador.

Demanant llicencia per ausentarse un Mes, a pretext de pendrer remeis presentà la fe de Metge — se comete al Sr Decano i al Protector de la capella.

Lo Sr President

Manifesta que lo Rn P. General dels Carmelitas voldria tornar la visita dema dia 12, a causa de haverse de ausentar. — se resolgue admetrer la despues del Ofici.

Die Sabbati 12 Mai 1798 Hora 2a Matutina convocati Praesi de Montoliu

Lloser	Quintana
Lleonart	Oliveras
Ortiz	Fivaller
Gomar	
Ponsich	
Comes	
Pelfort	
Sans et Rius	
Andreu	

Lo Rn P General dels Carmelitas Calsats feu la visita i se acorda la gracia regular, que es com per los Auditors de la Rota.

A consequencia de haver fet la Plasa los honors de Grande al Rn P General

dels Caputxins, se determina que se li fesen tambe per part del Capitols i a queix fi se anomenaren lo srs Lloser, Gagarriga, Oliveras, Sans i Rius per visitarli. No los rebé.

Die Veneris 18 Maii 1798 hora 10a matutina

Convocats

P. Ortiz

Lonsich
Pelfort
Sans et Rius
Andreu

Quintana
Altibe
Oliveras
Tivaller

Ysidro Petit gracia

Ysidro Petit Pagés de la Parr.a de S. Pere, part forana de Tarrasa ab supca. demana la gracia de Llustme per la compra de carta de gracia de una casa, sita en lo carrer de dita Parr.a alou de la Pab.a de Tiny.

R.t Concedida m. s.

Pere Pran Pbre. gra.

Pere Pran Pbre. y Canonge de la Collegiata de S. Ana, ab supca. demana la gracia del Llustme per la alienació de un cens de 40 ll. sobre unas casas sitas cerca del R.l Palacio de esta Ciutat alou de las Paboidias de Febrer y Agost.

R.t Concedida m. s.

Vicens Alarés gracia

Vicens Alarés Corredor de coll de la pnt. Ciutat ab supca. demana la gracia de Llustme per la compra de una casa que fou del Rnt. D.r Joseph Agustí Pbre. Domer de la pnt. Ygl.a alou de V.S. com a obtenint a son Carrech la Administració de la Missa semmanera manada fundar en esta S. Ygl.a per lo Rnt. Francesch Bori, tambe Domer de dita Ygl.a com acostuma a los Oficials de V.S. no obstant de ser en algun modo forsada la venda.

R. Comés al Adm.r q. correspongua

Eularia Galceran, demana uns actes

Eularia Galceran Viuda ab supca. demana a V.S. se servesquia entregar al Not. Nicolau Simon Labrés, ó a la suplicant los actes de una casa q. fecer en lo carrer dels cambis la q. per sovetir a sas urgencias dua alienar, la qual casa está obligada a un Censal q. presta a V.S. ab atrés de alguna pensió q. se intenta pagar y llurir, y dits actes se trobaren en poder de V.S. prometen retornarlos en cas q. no tinga efecte dita alienació.

R. Comes als Archivers.

Ylldefonso Navarro

Yldefonso Navarro Comerciante de la parte Contraria abunfra. Dize q. deseja vender a otra vna Casa y terreno cimentado en la dicha Villa, alguna porcion de lo qual se halla en dominio directo de V.S. en nombre de los Pabres de Jesus. y otra a V.S. la gracia acostumbrada de Vuestra

R. Comparezca en forma.

Joseph Gomez y Maria Ba. sacha

Joseph Gomez y Maria Gomez Conjuges abunfra. dicen q. dichos vendieron en Casa q. por Vuestra Orden en la Calle de Y. y tienen de Y. Alcoba de Piedra, en aquel Pueblo, q. se le mide diez Varas y Media de Frente, y Media de Fondo, q. lindan a Poniente con la Calle de Vuestra

R. Comparezca en forma.

Antonio Fernandez Procurador del gremio de Esparteros Permite por siguiente fin. vltimo lugar en el Repartimiento de la Feria de Abril la Suerte acostumbrada de sombrero nombrado de Lana en Cada Puesto de Mesa Rodeado de Lona, abierto y cerrado y pedido lo R. Pide

Primavera Militari Belgica Turca y Exercicio de Pistola, y abentureria de las mismas de aguero Ygs. y al pratelo hasta la tarde

R. Comparezca en forma.

Illustrem. Mag. Dn. Joseph Gomez de Cordova y Cardona Cavallero del Orden de Santiago Comendador de Castilleja de la Cuesta Gentilhombre de la Camara de Su Magestad Capitan General de los Reales Exercitos y Presidente de la Real Audiencia de Sevilla

Illustrem. Mag. Dn. Joseph Gomez de Cordova y Cardona Cavallero del Orden de Santiago Comendador de Castilleja de la Cuesta Gentilhombre de la Camara de Su Magestad Capitan General de los Reales Exercitos y Presidente de la Real Audiencia de Sevilla

Dia Lunes 21 de Mayo 1798 hora de mañana

Comparecen

Dn. Joseph Gomez

Comicio
Delgado
Juan de Dios
Alcalde

Alvarez
Alcalde
Fiscal

El Sr. Presidente con la Asistencia de los Comisarios de Barrio que se hallan presentes, y concurren a la Sala en el dia de Ayer 20 de Mayo de 1798 y hora del mismo dia Mayo de 1798. en que se hallan

Plaza completa

Compañias de Infantes ... 3744 ... 11
Compañias de Caballos ... 366 ... 11
Oficiales graduados mas que
gozan q. el Real reglamento ... 73 ... 11

Dia Viernes 25 Mayo 1798 Junta de mañana

Comisan
Sr. Duque V.P. y V.

Ruiz
Gomez
Amador
Lara el Rejo
Pinedo

Marty
Larrinaga
Alcaide
Olivera
Frondoso

El Sr. Comisario manifiesta el mem.o de Vicente Ibarra, de la Provincia de Alava, en solicitud de que se le abone el importe de catorce mulas y caballos que dicha Provincia entregó para el servicio de esta Real Armada, y que se le satisfagan los gastos que ha hecho en la conducción de ellas, y que se le abonen los jornales que ha perdido en el tiempo que ha estado en esta Corte, y que se le mande pagar todo lo que se le adeuda.

Se acordó que se pase dicho memorial a la Contaduría general de Marina, para que informe lo que se le ofrezca y parezca.

Dijeron los Señores Marina, Larrinaga y Frondoso

El Sr. Marty dice: que habiendo acudido por el Sr. Comisario de Marina de esta Provincia de Alava, Don Vicente Ibarra, con un memorial, en que solicita se le abonen los gastos que ha hecho en la conducción de catorce mulas y caballos que entregó para el servicio de esta Real Armada, y los jornales que ha perdido en el tiempo que ha estado en esta Corte, y que se le mande pagar todo lo que se le adeuda, pide y suplica a V.S. se sirva pasar dicho memorial a la Contaduría general de Marina, para que informe lo que se le ofrezca y parezca.

Así lo dijo y firmó

Marty

Se acordó como pide el Sr. Marty.

Dia Viernes 1 Junio 1798 Junta de mañana

Comisan
Sr. Duque

Ruiz
Gomez
Amador
Lara el Rejo
Pinedo

Larrinaga
Alcaide
Olivera
Frondoso

El Sr. Comisario de Marina de esta Provincia de Alava, Don Vicente Ibarra, en virtud de lo acordado en la Junta de ayer, pasó a la Contaduría general de Marina, donde se le entregaron los memoriales que tenía presentados, y habiendo vuelto a esta Secretaría, dijo: que para que se le abonen los gastos que ha hecho en la conducción de catorce mulas y caballos que entregó para el servicio de esta Real Armada, y los jornales que ha perdido en el tiempo que ha estado en esta Corte, presenta una certificación de Don Pedro Antonio de Ugarte, Comisario de Guerra de los Reales Exércitos, Subdelegado de Rentas Generales y Provinciales de la Provincia de Alava, y Administrador de la Real Aduana de Vitoria, su fecha veinte y cinco de Abril próximo pasado, con el Vº Bº del Sr. Intendente de dicha Provincia, Don Ramón de Larramendi, que acompaña, y pide y suplica a V.S. se sirva mandar se le abonen las cantidades que en ella se expresan, y que se le satisfagan los jornales que ha perdido en el tiempo que ha estado en esta Corte, que regulará en veinte reales diarios, y que para ello se pase dicho memorial a la Contaduría general de Marina, para que informe lo que se le ofrezca y parezca.

Así lo dijo y firmó

Dijeron los Señores Marina, Larrinaga y Frondoso

El Sr. Marty dice: que habiendo acudido por el Sr. Comisario de Marina de esta Provincia de Alava, Don Vicente Ibarra, con un memorial, en que solicita se le abonen los gastos que ha hecho en la conducción de catorce mulas y caballos que entregó para el servicio de esta Real Armada, y los jornales que ha perdido en el tiempo que ha estado en esta Corte, y que se le mande pagar todo lo que se le adeuda, pide y suplica a V.S. se sirva pasar dicho memorial a la Contaduría general de Marina, para que informe lo que se le ofrezca y parezca.

Así lo dijo y firmó

Marty

Se acordó como pide el Sr. Marty.

Dia Viernes 8 Junio 1798 Junta de mañana

Comisan
Sr. Duque V.P. y V.

Ruiz
Gomez
Amador
Lara el Rejo
Pinedo

Marty
Larrinaga
Alcaide
Olivera
Frondoso

El Sr. Comisario de Marina de esta Provincia de Alava, Don Vicente Ibarra, en virtud de lo acordado en la Junta de 1 del corriente, pasó a la Contaduría general de Marina, donde se le entregaron los memoriales que tenía presentados, y habiendo vuelto a esta Secretaría, dijo: que para que se le abonen los gastos que ha hecho en la conducción de catorce mulas y caballos que entregó para el servicio de esta Real Armada, y los jornales que ha perdido en el tiempo que ha estado en esta Corte, presenta una certificación de Don Pedro Antonio de Ugarte, Comisario de Guerra de los Reales Exércitos, Subdelegado de Rentas Generales y Provinciales de la Provincia de Alava, y Administrador de la Real Aduana de Vitoria, su fecha veinte y cinco de Abril próximo pasado, con el Vº Bº del Sr. Intendente de dicha Provincia, Don Ramón de Larramendi, que acompaña, y pide y suplica a V.S. se sirva mandar se le abonen las cantidades que en ella se expresan, y que se le satisfagan los jornales que ha perdido en el tiempo que ha estado en esta Corte, que regulará en veinte reales diarios, y que para ello se pase dicho memorial a la Contaduría general de Marina, para que informe lo que se le ofrezca y parezca.

Así lo dijo y firmó

Dijeron los Señores Marina, Larrinaga y Frondoso

El Sr. Marty dice: que habiendo acudido por el Sr. Comisario de Marina de esta Provincia de Alava, Don Vicente Ibarra, con un memorial, en que solicita se le abonen los gastos que ha hecho en la conducción de catorce mulas y caballos que entregó para el servicio de esta Real Armada, y los jornales que ha perdido en el tiempo que ha estado en esta Corte, y que se le mande pagar todo lo que se le adeuda, pide y suplica a V.S. se sirva pasar dicho memorial a la Contaduría general de Marina, para que informe lo que se le ofrezca y parezca.

Así lo dijo y firmó

Marty

Se acordó como pide el Sr. Marty.

Dia Viernes 15 Junio 1798 Junta de mañana

Comisan
Sr. Duque

Ruiz
Gomez
Amador
Lara el Rejo
Pinedo

Marty
Larrinaga
Alcaide
Olivera
Frondoso

El Sr. Comisario de Marina de esta Provincia de Alava, Don Vicente Ibarra, en virtud de lo acordado en la Junta de 8 del corriente, pasó a la Contaduría general de Marina, donde se le entregaron los memoriales que tenía presentados, y habiendo vuelto a esta Secretaría, dijo: que para que se le abonen los gastos que ha hecho en la conducción de catorce mulas y caballos que entregó para el servicio de esta Real Armada, y los jornales que ha perdido en el tiempo que ha estado en esta Corte, presenta una certificación de Don Pedro Antonio de Ugarte, Comisario de Guerra de los Reales Exércitos, Subdelegado de Rentas Generales y Provinciales de la Provincia de Alava, y Administrador de la Real Aduana de Vitoria, su fecha veinte y cinco de Abril próximo pasado, con el Vº Bº del Sr. Intendente de dicha Provincia, Don Ramón de Larramendi, que acompaña, y pide y suplica a V.S. se sirva mandar se le abonen las cantidades que en ella se expresan, y que se le satisfagan los jornales que ha perdido en el tiempo que ha estado en esta Corte, que regulará en veinte reales diarios, y que para ello se pase dicho memorial a la Contaduría general de Marina, para que informe lo que se le ofrezca y parezca.

Así lo dijo y firmó

Dijeron los Señores Marina, Larrinaga y Frondoso

El Sr. Marty dice: que habiendo acudido por el Sr. Comisario de Marina de esta Provincia de Alava, Don Vicente Ibarra, con un memorial, en que solicita se le abonen los gastos que ha hecho en la conducción de catorce mulas y caballos que entregó para el servicio de esta Real Armada, y los jornales que ha perdido en el tiempo que ha estado en esta Corte, y que se le mande pagar todo lo que se le adeuda, pide y suplica a V.S. se sirva pasar dicho memorial a la Contaduría general de Marina, para que informe lo que se le ofrezca y parezca.

Así lo dijo y firmó

Marty

Se acordó como pide el Sr. Marty.

Dia Viernes 22 Junio 1798 Junta de mañana

Comisan
Sr. Duque

Ruiz
Gomez
Amador
Lara el Rejo
Pinedo

Marty
Larrinaga
Alcaide
Olivera
Frondoso

El Sr. Comisario de Marina de esta Provincia de Alava, Don Vicente Ibarra, en virtud de lo acordado en la Junta de 15 del corriente, pasó a la Contaduría general de Marina, donde se le entregaron los memoriales que tenía presentados, y habiendo vuelto a esta Secretaría, dijo: que para que se le abonen los gastos que ha hecho en la conducción de catorce mulas y caballos que entregó para el servicio de esta Real Armada, y los jornales que ha perdido en el tiempo que ha estado en esta Corte, presenta una certificación de Don Pedro Antonio de Ugarte, Comisario de Guerra de los Reales Exércitos, Subdelegado de Rentas Generales y Provinciales de la Provincia de Alava, y Administrador de la Real Aduana de Vitoria, su fecha veinte y cinco de Abril próximo pasado, con el Vº Bº del Sr. Intendente de dicha Provincia, Don Ramón de Larramendi, que acompaña, y pide y suplica a V.S. se sirva mandar se le abonen las cantidades que en ella se expresan, y que se le satisfagan los jornales que ha perdido en el tiempo que ha estado en esta Corte, que regulará en veinte reales diarios, y que para ello se pase dicho memorial a la Contaduría general de Marina, para que informe lo que se le ofrezca y parezca.

Así lo dijo y firmó

Dijeron los Señores Marina, Larrinaga y Frondoso

El Sr. Marty dice: que habiendo acudido por el Sr. Comisario de Marina de esta Provincia de Alava, Don Vicente Ibarra, con un memorial, en que solicita se le abonen los gastos que ha hecho en la conducción de catorce mulas y caballos que entregó para el servicio de esta Real Armada, y los jornales que ha perdido en el tiempo que ha estado en esta Corte, y que se le mande pagar todo lo que se le adeuda, pide y suplica a V.S. se sirva pasar dicho memorial a la Contaduría general de Marina, para que informe lo que se le ofrezca y parezca.

Así lo dijo y firmó

Marty

Se acordó como pide el Sr. Marty.

Dia Viernes 29 Junio 1798 Junta de mañana

Comisan
Sr. Duque

Ruiz
Gomez
Amador
Lara el Rejo
Pinedo

Marty
Larrinaga
Alcaide
Olivera
Frondoso

El Sr. Comisario de Marina de esta Provincia de Alava, Don Vicente Ibarra, en virtud de lo acordado en la Junta de 22 del corriente, pasó a la Contaduría general de Marina, donde se le entregaron los memoriales que tenía presentados, y habiendo vuelto a esta Secretaría, dijo: que para que se le abonen los gastos que ha hecho en la conducción de catorce mulas y caballos que entregó para el servicio de esta Real Armada, y los jornales que ha perdido en el tiempo que ha estado en esta Corte, presenta una certificación de Don Pedro Antonio de Ugarte, Comisario de Guerra de los Reales Exércitos, Subdelegado de Rentas Generales y Provinciales de la Provincia de Alava, y Administrador de la Real Aduana de Vitoria, su fecha veinte y cinco de Abril próximo pasado, con el Vº Bº del Sr. Intendente de dicha Provincia, Don Ramón de Larramendi, que acompaña, y pide y suplica a V.S. se sirva mandar se le abonen las cantidades que en ella se expresan, y que se le satisfagan los jornales que ha perdido en el tiempo que ha estado en esta Corte, que regulará en veinte reales diarios, y que para ello se pase dicho memorial a la Contaduría general de Marina, para que informe lo que se le ofrezca y parezca.

Así lo dijo y firmó

pues lo restante q. [illegible] no ha [illegible]
[illegible] por causa de q. [illegible] en vales
por lo tan [illegible] aparecia [illegible] Marcos, q.
[illegible] ocasion y q. por medio de un
pedimento sera facil de alcanzarse, V.S. [illegible]
aquestas [illegible] q. faltan, no obstante de q.
S. M. [illegible] ab vales R.s

R.to [illegible] se abran los [illegible] [illegible]
[illegible] Marcos.

[illegible] q. [illegible] la proposicion
[illegible] acerca la [illegible] de la
Rectoria de Villamayor, y la [illegible] q. [illegible]
[illegible] q. [illegible] y se [illegible] mas [illegible] q.
q. [illegible] del [illegible] V.S. [illegible]
anomenar y dar facultad a un Procurador y
q. aparezca [illegible] del [illegible] Joaquin Moris,
q. [illegible] tambien del S. Marq. de [illegible]

R.ta se [illegible] la procura a Joaquin Moris.

Entra el Not.

Entra el Not. a testimonio [illegible] el
S. Presidente, la nominacion de [illegible] a Joaquin
Moris, y tambien se le [illegible] la [illegible]
q. se donaba facultad al S.r Ponente, para
firmar la definicion de censal de Ballarca

El S. Olivera [illegible] continuando [illegible] la comision [illegible] del Hospital Gral.

El S. Olivera [illegible] que habiendo [illegible]
[illegible] a peticion de los S.ores
Admin.res [illegible] la comision, [illegible]
[illegible] del Colegio de Cirugia, del Hospital
G.l de S. Cruz, y habiendo [illegible] los recursos [illegible]

El S.or D.n Juan Manuel Alvarez con fecha de 11 del
actual me dice de Real orden lo siguiente.

Ex.mo S.or La Adm.on del Hospital General de S.ta Cruz
de esa Plaza ha hecho tres representaciones al Rei
con fechas de 17 de Junio de 1796, 31 de Enero y 21 de Marzo
de 1797, solicitando se deroguen enteram.te los articu-
los de las nuevas ordenanzas de ese Real Colegio de Ci-
rugia que tienen relacion con el regimen, y gobier-
no interior del referido Hospital, fundada en que no
es util, y en los perjuicios que supone han de
seguirse a sus intereses, y a la debida dependencia de
los Facultativos empleados en el. Dho enterado S. M.
de las expresadas representaciones, como tambien de los
informes que tuvo a bien mandar tomar sobre los
particulares a que se refieren; y en vista de todo se ha
servido declarar, que sin embargo de quanto se ex-
presa en ellas, no hay razon alguna para que la Ad-
ministracion de ese Hospital General quiera refor-
mar las nuevas ordenanzas en la parte facultativa,
y en todo lo que a ellas es anexo, pues no la coartan la
facultad de cuidar de sus caudales como hasta aqui, y le-

por de ocasionar perjuicio en sus intereses y buen govi-
no, la ponen en mejor estado y proporcionan que se a
un plantel de buenos Cirujanos, en lo que está interesa
toda la humanidad, y que para reclamar dichas orden-
zas, no debia la Admon. recordar á S.M. el que la funda-
cion del Hospital no era militar, dando á entender
con esto que quiere usurparle la facultad de rectifica
aquel establecimto., quando es conforme á los drechos
supremos, é inherente á la Soberania el cuidado, govi-
no y arreglo de todos los establecimtos. publicos, y quan
solo se trata de mejorar su constitucion = En su conse-
quencia es la real voluntad que la referida Admon.
cumpla escrupulosa y exactamte. en quanto la pe
tenece la ordenanza del Colegio de 2 de Junio de 179
sin promover disputas ni repetir recursos infundados
que solo contribuien á demorar el mejor servicio de
S.M.: teniendo entendido que asi como puede dicha A
nombrar los Medicos de el, es arbitra para despedir
que no cumpla, sin exceptuar al primero, ahunque
ga la calidad de Catedratico, y que con arreglo á lo
suelto por repetidas reales ordenes, y particularmen
por la de 30 de Enero de 1788, carece de facultades para
brar no solo los Cirujanos Maiores del Hospital, sino
bien los que han de servir estas plazas por interinidad;

do consiguiente á esto haver obrado mal el Prior en
el lance ocurrido con el Catedratico Dn. Vicente Pozo, =
que refiere y apoia en su tercera representacion,
con motivo de haver recahido en este Facultativo
una de dichas plazas por ordenanza, á cuia admision
se negó indebidamte. la Admon. = Lo traslado á VS para
su inteligencia y cumplimiento = Dios guarde á VSS
muchos años. Barna. 17 de Mayo de 1798 = Agustin
Lancaster. Sres. Admres. del Hospital de Sta. Cruz
de esta Ciudad.

Es copia del original que queda en la Secretaria
de mi cargo, y de orden de dichos Sres. Admres. lo certifico
en dicha Ciud. á 24 de Mayo referido

Victe. Simon
y Fabregat Srio.

ponents per impedir lo q.e preten lo dit Collegi de Cirurgians, ab tot res sa habra conseguit, antes al contrari com es de veurer de la copia de la carta q.e presenta, la q.e se llegi, e igualment digué lo predit Sr. Oliveras, q.e en cas se oferis alguna cosa concernent a aquest assumpto si continuarian tambe la comissió.

R.t q.e la copia de la carta quedia en la ma corrent, y q.e los dos Sres. Roig y Oliveras continuen en cas se oferesquia y pugnia ocurrer la comissió q.e tenian.

Die Mercurii 30 Maii 1798 hora X.a matutina

Convocats.

Sr. Ponsich

Llorens
Pelfort
Sans et Bris
Andreu

Alcibe
Tavallers

Pere Valls, solicita uns actes

Pere Valls y Oliver de Esplugas Bisbat de Barna. ab supra demana a V.S. se digne subministrar a Anton Comelles Not. pub. de num. de Barna. a fi de instruirse en son contingut, los actes hipotecats en un censal de pere de 100 rs. a favor del Rnt. Dn. Agustí, Cop.a q.e fou del Palau, q.e V.S. te en lo Arxiu.

R.t Comes als Sres. Archivers y si no li ha reparo sels deixa veurer en lo mateix Arxiu.

Die Veneris 1 Junii 1798 hora Xª matutina

Convocati

P.ᵉ Becerra D.ʳ D. [illegible] vacante

Llorió	Sagarra
Castro	Matas
Roman	Bertrand
Ponsich	Plinibi
Pujol	Olivares
Torres et Vives	Fivaller
Andreu	

Los Curadors de Aymerich Dealtell de Ureña

Los Curadors del Pupill Aymerich Dealtell del pla de [illegible] ab sudits demanan la gracia del Nom[illegible] [illegible], per la venda de una [illegible] de [illegible], [illegible] de la pertinencia del mateix Pupill.

P.ᵗ Torres al S.ʳ Clavari q.ᵉ [illegible]

Salvador Morell, demana com [illegible]

Salvador Morell [illegible] ab supra. demana se digne concedirli una certificació de las diretas q.ᵉ [illegible] després la mort del D.ʳ Morell. [illegible] y Berenguer de [illegible] ab individuació [illegible] [illegible].

P.ᵗ Torres al S.ʳ [illegible] de [illegible]

Vicens Sagarra gracia de Ureña

Vicens Sagarra Moliner de la [illegible] Cautiu ab supra. demana la gracia de Ureña per la venda de una de [illegible] de la [illegible] q.ᵉ [illegible] en la [illegible] de S. Olaguer, alias de la Vall.ᵃ de [illegible]

R. Concedida [illegible]

El S.ʳ Sagarra [illegible]; [illegible] de una [illegible] de plata q.ᵉ ha [illegible] donar un Decor [illegible] del [illegible].

El S.ʳ Sagarra [illegible] [illegible] del S.ʳ [illegible] com temps [illegible] ha [illegible] ab aquest [illegible] [illegible] ab la solicitud de q.ᵉ [illegible] [illegible] y [illegible] [illegible] de las [illegible] [illegible] [illegible] de [illegible], y [illegible] y q.ᵉ en la [illegible] de [illegible] [illegible] una [illegible] de [illegible] [illegible] [illegible] [illegible] fos q.ᵉ se posás la segona [illegible] de [illegible] q.ᵉ es [illegible] [illegible], en la [illegible], y q.ᵉ [illegible] el Decor al [illegible] q.ᵉ se [illegible] en [illegible] el dit donatiu, que ab la [illegible] [illegible] se [illegible] la [illegible] de [illegible] [illegible] de la [illegible], q.ᵉ en [illegible] del [illegible], se posás a la [illegible], y la [illegible] del [illegible] al [illegible] [illegible] se [illegible], y [illegible] [illegible] [illegible] [illegible] manifesta.

R.ᵗ Se dona gracias al [illegible] per [illegible] a [illegible] [illegible], concedintli en [illegible] demana [illegible] la [illegible] [illegible] de [illegible] [illegible] la [illegible] [illegible] de plata [illegible] [illegible] [illegible] fos q.ᵉ se [illegible] ab [illegible] [illegible] q.ᵉ [illegible] [illegible] com demana el Decor.

Los S.ʳˢ Cavers [illegible] de la capa

Los S.ʳˢ Cavers [illegible] [illegible] de las [illegible].

R.ᵗ moltas gracias als [illegible].

El Abbad. El Sr Monrid fue presente q. auia de predicar
Dio a los Rl. porque se q. el Abbad dio a la Canonja
Canonja dona Francisca, no entendido ofrecio el Rl grad
parecia y Obo tomada Rl. de Cambi y Tanpoco firma
firmas Prometiendo de dar Cartas q. despues se hallo
impresso, y q. en presencia de dho Rl
dho Rl. para efectuarlo, escusa-
firmado no auia sido admitido, y q. la abadesa
q. los dhos Rl. admitido para firmar de Blanqi
Visador
Rl. se admitio con la dha firmas q. se han suspendi
y q. quando se halla la expresada se hauia
dhos cinco fuera al tiempo q. se admitio, y
quien ninguna la auia se hauido otros Rl. dados

Lourié de l Pozo. Se fue presente se acordo el dia de l Pozo
y hauer pedido el Magistral con cinco agosto
vocales pendientes de Capitol regulares de
l. Belgica.

Abbadesa q. Rl. Abbadesa fue presente q. el Sr Rey le
entre de tenga q. encargado Jueces a Vl. q. informe q. lo mas
adelante ha Rl. Jueces, ora del cap q. Vl. Jueces q. ha hecho
se habia en cumplimiento Rl. dados para la presente q. se
la Quaresma. Jueces tiempo corresponden

Rl. q. por comision lo cant de la Vg. Sr. Vicario
fuera se fuera comido del Sr. Obispo y Sam q.
Rl. fuera q. aquesta Sr. proporcionado se remite
del orig. Prelat q. que le Benigna el Capitol dando

Die Lunæ 4 Junii 1798 hora N.ª matutina

337

Omnium
Sr. Orden Vz. S. S.

Abbas	Quintana
Monrid	Abbis
Thomas	Tiruel
Pastor	
Guardia	
Comisso	
Belgica	
Lopez de Rivas	

Lectura del Sr. Arquebiste Tarragona

El Sr. Secretario Negr. auia leido la del Sr. Arquebiste de Tarragona en que Sue. auia Sr. S. nombrar del fue cau al exterior de la Iunta de comun de Vg, y faltaua este por cuia Razon la propia necesidad pa la pagina Rl. fue del Rl. Sr. a ultimo de Junio pa lo mismo Rl. nombr. pa lo expresado en Rl. se mirasen, y q. se resuelta fue esta la voluntad pa fue obrar ab la urgencia pa le alcanz Rl. consideracion Aprobacion al auto de siguiente adhesion, y q. agrauio presente Rl. se Rl. por conocer.

Rl. la comision del Sr. Fonseca pa que presente las causas Iran Dotar Mor. el siguiente dotacion

con son las dificultades [illegible] al tiempo de la
[illegible], las q. no se dondiran por causa de la
mort del Illm. Azara, y altres q. diran los
S. Comissaris, y al matexo tempo se representa
al S. Comissari Gl. de Cruzada per medi del S. Dou,
q. desde luego se pasa a cobrar [illegible] y
q. el [illegible] lo proponen los S. Comissaris
a la direcció, pero no capitular y en [illegible]
se diguia al S. Arquebisbe q. V. S. [illegible]
los medis posibles per cobrar.

Ortau, sobre la concordia habian fet algunas capitols ab S. M.

El S. Ortau feu present q. el S. Dou habia
embiat una minuta de concordia q. habian
fet altres capitols ab S. M. per espai de 10 [illegible]
[illegible] acerca del prestamo q. aquesta
era ventajosa a V. S. ates [illegible] S. M. lo cansal
[illegible] lo tan se podian [illegible] 12000 [illegible] ya
[illegible] de V. S. o dels [illegible] o dema-
nantse aquestas

R. se aumente 12000 [illegible] de prestamo
[illegible] a los reddits com se ha proposat
[illegible] a la direcció de [illegible] comissaris.

El S. Sans y Bun, sobre [illegible] de la Cartoixa [illegible] de la [illegible] de Corpus

[illegible] q. los [illegible] Obrers
[illegible] de la Cartoixa [illegible] de [illegible]
[illegible] sobre la profesió de Corpus y q. no [illegible]
[illegible] q. [illegible] de la Cartoixa
[illegible] quatre [illegible] embiar per los [illegible] q. [illegible]
[illegible] de la [illegible] de Corpus

Die Mercurii 6 Junii 1798 hora 9a matutina

Convocati
Ds. Ortau

Llorer	Matas
Gomar	Quintana
Pelfort	Altube
Sans et Bun	Oliveras
Ordreu	

Alb. y Salvador Llaurado demanan una causa pia

Alb. y Salvador Llaurado y Barceló ser-
mans ab supra demanan la causa pia
fundada per lo noble S. Grau de Cervelló
segons los instrumentos q. acompañan.

R. Comes als Sres. Almoiners

Sr. Morera [illegible] de Llusinés

Juan Morera comerciant ab supra de-
mana la gracia de Llusinés per la venda
de gracia de unas casas [illegible]
[illegible] de esta [illegible] de la Cartoixa

R. [illegible]

Fran.co Vaquer gracia de Llusinés

Fran.co Vaquer ab supra demana la
gracia de Llusinés per la venda de las
casas q. [illegible] lo [illegible] de [illegible]

y q. la ynjuria, fuesse en cuyda de los Pobres
de Jesus y Julia

R. Concedida ma.

Dn
Dn Antonio Lopez abajo firmado, Jurame
en forma q. la Petiz. antecedente es la misma q. se
le presentó en 14 de Noviembre de 1738. otorgada ante
Juan Lopez, Escrivano de Cabildo de esta Ciudad
de Tucuman

(Rl. Vista al Sor. Procurador, y q. no hubiera
reparo se le Provea lo q. pide)

El S. Juan y Nieto Regidor Alferez R. del Exmo. S. D. Alfonso
el S. Juan y Mercader Capitan de Caballos de esta Ciudad
Dicen q. hallandose ambos los Pobres muy
enfermos, y q. de dia en dia se van agravando
en un Quarto de los Pobres, q. se Diputaron entre los Vnos
con la obligacion de
su Curacion de VS.

Rl. se apruebe lo obrado por los Diputados como por
los Vnos. q. se refieren.

El Licenciado Don Antonio Lopez de Larrea Presbitero Cura Rector
del Pueblo de Nuestra Señora de la Asumpcion de Tucuman
Dice q. hallandose enfermo de Cama, y en
peligro de muerte, y temiendo la muerte
de cada hora, y momento, y deseando
morir como Catholico, y Christiano
Rl. se consiga

Fecha del Vltimo Abto. de las Visitas, que se le remitio y
por el Sor. Provisor, y Vicario General en 16 de Febrero de 1739. Conmigo Escrivano.

El Licenciado Don Antonio Lopez de Larrea Presbitero Cura Rector
del Pueblo de Nuestra Señora de la Asumpcion de Tucuman
Dice q. hallandose enfermo de Cama, y en
peligro de muerte, y temiendo la muerte
de cada hora, y momento, y deseando
morir como Catholico, y Christiano
Rl. se consiga

Fecha del Vltimo Abto. de las Visitas, que se le remitio y
por el Sor. Provisor, y Vicario General en 16 de Febrero de 1739. Conmigo Escrivano.

Dn. Antonio Lopez de Larrea Presbitero Cura Rector
de esta Ciudad de Tucuman
Dice q. Dn. Juan Ygnacio de Zavala Vecino
de esta Ciudad, se halla enfermo de Cama
y temiendo la muerte de cada hora
Rl. se consiga

Fecha del Vltimo Abto. de las Visitas, que se le remitio y
por el Sor. Provisor, y Vicario General en 16 de Febrero de 1739. Conmigo Escrivano.

El Licenciado Don Antonio Lopez de Larrea Presbitero Cura Rector
del Pueblo de Nuestra Señora de la Asumpcion de Tucuman
Dice q. hallandose enfermo de Cama, y en
peligro de muerte, y temiendo la muerte
de cada hora, y momento, y deseando
morir como Catholico, y Christiano
Rl. se consiga

Fecha del Vltimo Abto. de las Visitas, que se le remitio y
por el Sor. Provisor, y Vicario General en 16 de Febrero de 1739. Conmigo Escrivano.

Rl. se done la Penitencia acostumbrada al
Nro. Padre Dn. Juan Diaz Bonilla y q. Dios haya
Pasado a mejor vida.

Parlamentum [illegible] tempore [illegible]
die [illegible] Junii 1798
P.t Becerra O. S. V.

Pere [illegible] a la [illegible] de Mahó — D.r P.ro [illegible] habent arribat lo [illegible] de Mahó, a esta Ciutat, y [illegible] V. S. [illegible] para a visitarla [illegible] se acostuma a fer [illegible] [illegible].

R.t Se [illegible] a visitar, y [illegible] [illegible] per dit efecte los S.rs D. Joseph [illegible] y D. [illegible] Olivas.

Die Veneris 15 Junii 1798 hora X.a matutina

Convocati
[illegible]
Matas
Fonnell — Alsibe
Soms et Ribera — Olivas
Andreu

M.a Tomas una limosna — M.a [illegible] Tomas, Muller de Jaume [illegible] Tomas [illegible] ab supp.ca demana la g.a de la caritat acostumada a donarse a las fillas de [illegible], atés lo [illegible] q.e acompanian.

R.t Comes als S.rs Almoiners

Los Pabordes de la Confraria dels [illegible] permis per [illegible] — Los Pabordes de la Confraria dels [illegible] ab supp.ca demanan lo permis per cantar lo [illegible] [illegible] un Ofici en la Capella del [illegible] [illegible] en lo [illegible] [illegible].

X

R.t Concedit m. [illegible]

M.r y [illegible] [illegible], g.a de [illegible] — [illegible] y [illegible] [illegible] [illegible] y [illegible], germans ab supp.ca demanan la gracia de [illegible] per la [illegible] de [illegible] [illegible], a [illegible] de la [illegible] [illegible]

R.t Comes als S.rs [illegible]

Franc.o Bosquets [illegible] g.a de [illegible] — Franc.o Bosquets, vehí de esta Ciutat, ab supp.ca demana la g.a de [illegible] per la [illegible] de una casa, situada en [illegible] de [illegible], [illegible] del [illegible] primer de S. [illegible], [illegible] a la casa de la caritat.

R.t Concedida m. [illegible]

Carta del Capitol de Lleyda — El S.r Secretari llegí una carta del Capitol de Lleyda en q.e pregunta, qual es lo estil de V. S. quant algun [illegible] se separa del [illegible] per causa de promoció [illegible], [illegible] aquest no [illegible] [illegible] en la [illegible] [illegible], si se li [illegible] lo [illegible] tenía depositat, ó no.

R.t Se [illegible] als S.rs [illegible] y [illegible] [illegible] y el [illegible] la [illegible]

Oliveras, q. el S. Bisbe de Malaga, no ha hoi rebut la visita

El S. Oliveras Auspicem q. avia la comissio [illegible] al S. Sagarriga, perq. visitaran al S. Bisbe de Malaga [illegible] arribat, y q. havent precedit el [illegible] acostumat, digue S. S. q. considerant la semana carnada de Corpus, y a mes q. estaba dit Sr. Ill.mo en una posada, per lo tant q. donava a V.S. moltas gracias per la acreditada atencio, y q. ordenava V.S. el cumplimiento [illegible] [illegible] [illegible] y [illegible] de la [illegible].

R.t se dona el Capitol per entes, y q. dit Sr. cuidian de q. se li ensenie la plaza, y S. Olaguer quant vinguia a aquesta Ciutat lo predit Sr. Ill.mo.

Oliveras, com a comissionat per posar en execucio la sentencia arbitral de los Parrocos demana un certificat de dita comissio

El S. Oliveras com a un dels comissionats per posar en execucio la sentencia arbitral, entre los Parrocos de aquesta Ciutat y V.S. digue havian pensat, se donas ale de comissaris un testimoni o certificat, com estaban comissionats per V.S. per tractar ab los Parrocos sobre dits punts.

R.t q. al S. Secretari Capitular entreguia a dits Sr.s un certificat com demanan, y firmar per lo mateix Sr. Secretari Capitular

Die Mercurii 20 Junii 1708 hora 10.a matutina

Comparan
Sr. Vicari

Llinas
Romaní
Pelfort
Sans et Ruis
Andreu

Matas
Quintana
Albibe
Oliveras
Fitalla

Los Gremis de Fabricants de Panos gracia de Ulissine

Lo Gremi de Fabricants de panos de esta Ciutat ab supca. demana la gracia acostumada de Ulissina per la obertura de un Cent, o [illegible] en ell, sobre casas sitas en la Placeta de S. Agustí vell, alias de la pia almoina

R.t Concedida m. s.

Los obrers de la P.a de Pa[illegible] demanan subsidi per la edificacio de la nova Iglesia

Gaspar Bauzes Pbr. y [illegible] de la Parroquia de Sta. Agata, Agustí de Polina, Thomas Hunet y Joseph Blanca Obrers de dita Iglesia ab supca. demanan a V.S. se digne dispensar algun subsidi per q. se puga continuar la edificacio de la nova Iglesia q. [illegible] construir per amenaçar ruina, y no ser capaz per lo numero dels habitants

R.t Comes al Adm.r q. corresponguia

Rep. Capel
grada de
Alguazil

...ospl. Pedro Capellanes de S. Vicente Ferrer y
de Sancha. demanda á S. la merced acostumada
de Alguazil, para la corrida de toros q. mañana
amos corran, dando Dios Vida y entera Salud de
Buen Rey Phelipe q. Dios guarde, q. la
ofrecerán, como igualmente la gracia de Alguazil
para los Vecinos de dicho Lugar, que fue con S.
Antonio Capel, Alcalde ordinario de la Villa de
Decembre.

R. Se remite al Sr. Dor. de Pedro Ruiz.

Pone Dn. Diego
Alguazil de-
manda sea
admitido a la
Capilla.

Por Dn. Diego Perez Alguazil de S. Vicente Ferrer
hermano de la Cofradia de la Capilla de Sancha
de esta Villa, q. en la mejor forma de derecho
mas haya lugar, que se le admita por hermano
mayor de dicha Capilla, y para ello se sirva
mandar se le reciba el juramento acostumbrado
en semejantes casos, q. juro en forma de derecho
de guardar y cumplir todos los Capitulos y
Ordenanzas de dicha Capilla, y q. en todo
tiempo acudirá a la Cera de dicha Capilla
como hermano mayor, y para ello &c.

El S. Alcalde
informe de
mi. a Dn.
Conrey.

R. Se remite al Sr. Alcalde Dn. Pedro Conrey.
Del Sr. Alcalde con el informe de Dn. Pedro
Conrey. Villa 15 del corriente y dijo q. no
dijo q. no tiene q. informar, y q. en quanto
a lo q. expone, y pide se le

y se le dando q. acuda a lo q. expone

El Alcalde
Mayor, se ha
informado de
lo q. contiene
el memorial
de Procural.

...ospl. Pedro Ruiz Procurador general de esta Villa
en nombre y como Procurador q. es de
Dn. Diego Perez Alguazil de la Capilla de
Sancha de esta Villa, como mejor haya lugar
de derecho parezco y digo q. el dicho mi parte
tiene acordado con el Cura de esta Villa
q. el dia de la Salud corriente, y siguiente q. se
hallan colocados en la Capilla de Sancha
de esta Villa, para q. se le de la Comunion
a los Fieles, acuerdo q. es con los q. han estado
de mayordomos para q. asistan a dicho acto,
y para q. se le de la Comunion a los Fieles,
y para q. se le de la Comunion a los Fieles
y para q. se le de la Comunion a los Fieles

R. Se remita al Procurador del Sr. Capitan

Firma del
Not.

Lugar el Contenido de lo q. se dice
Pedro Ruiz Dr. - Lo rubricado de Procurador
de Juan Perez.

El Alcalde
Mayor
informado de
la Comunion
del Capitan
de Alguazil

El Alcalde Mayor informado de la Comunion
del Capitan de Alguazil el dia de la Salud
corriente, y dijo q. no ha hecho
cumplido el Cura de los q. demanda q. se
haga, acuerdo q. se haga lo q. han estado
de mayordomos para q. asistan a dicho acto,
y para q. se le de la Comunion a los Fieles,
y para q. se le de la Comunion a los Fieles

R. Se remita al Procurador del Sr. Capitan

El Alcalde de Alguazil se contenta

Dit Sr. Oliveras feu present la fundació
[illegible] fet pr. Difunt Penitencier D. Maria-
no Pou de 1300 ll. perq. cremás sempre la
llantia de la Cavella del S. Christo de aquesta
Ygla. y q. [illegible] V.S. [illegible]
alguna [illegible] y se [illegible] a cental, [illegible]
[illegible] por los [illegible] [illegible]
[illegible] Difunt Penitencier habia
deixat 80 ll. [illegible] se verificas la fundació.
El mes deixa 6 ll. annuals pero aquell q.
cuidas de encendrer la llantia, y per lo
tan habia pensat dit Sr. Oliveras se podia
[illegible] al Batlle de V.S. [illegible] cuida de
encendrer las demes llantias de la Ygla. y [illegible]
[illegible] a q. se le atenga per un merit.

Oliveras, sobre la fundació, habia deixat la S. Penitencia de V.S.

R.t Q.e el [illegible] la predita [illegible]
[illegible] de [illegible] q.
se aplique al prestamo, en nom de la [illegible]
y se amanena al Batlle, per cuidar de
encendrer la llantia [illegible] las 6 ll. annuals
[illegible] aquella se [illegible] [illegible]

y per [illegible] [illegible] [illegible]

El S. Llorens [illegible] el [illegible] de Salvador
[illegible], [illegible] [illegible]
[illegible] [illegible] q. [illegible] [illegible]
[illegible] en [illegible] [illegible] q.
solicita.

Llorens [illegible] [illegible] [illegible] de Salvador [illegible]

R.t [illegible] [illegible] q. ha
cobrat el [illegible] [illegible]
[illegible]

Ll. Venerdi 22 Junii 1798 hora 10a matutina

Sonnerat
Sr. Orteu V.S. S.V.

Ortiz
Gomez
Penisch
Pelfort
Sans et Ruis
Andreu

Matas
Quintana
Pelaia
Oliveras
Tinellier

D.r Fran.co [illegible] [illegible] [illegible] y Cortes Relator
[illegible] en la [illegible] del Crimen de esta R.l Audiencia
[illegible] [illegible] [illegible] la gracia de [illegible] per lo
establiment q. [illegible] de totas aquellas casas
q. [illegible] en [illegible] dels banys vells, ó
dels miralleres, [illegible] [illegible] [illegible] de [illegible]

R.t Concedida m. s.

[illegible] El S. Quintana demana licencia y presencia
[illegible] y pre. recreationis causa

R.t Concedida m. s.

[illegible] El S. Pelaia [illegible] [illegible] [illegible] el S.
[illegible] Llorens, demanas en son nom licencia y
presencia recreationis causa

R.t Concedida m. s.

Alcaide sobre haberse rebut papers de la Sentencia

El S. Alcaide feu present que habent prevengut que si en casa dels Hereus del Difunt Sustentor habia alguns papers concernents a dita Dignitat, se cobrassen de Ygnasi Mas, perque anàs a la Casa de [illegible] y encarregàs que, [illegible] no obstant dit S. Alcaide les tenia entregats, per lo motiu de [illegible], se li digue que los entregaria, atès que tocaban a la Dignitat, y que [illegible] a ell los podia enviar, com feu després de algun temps, los entregaren mediant recibo, los quals [illegible] en poder de dit S.: à mes añadi el S. [illegible] que tocaba lo que [illegible] se los quedaria per [illegible] junt ab lo dit Mas, y [illegible] si se trobaban papers [illegible], per las costas y cents que se [illegible] de la Sentencia [illegible] ha [illegible], y en [illegible] se pagà [illegible] [illegible] que degués que se [illegible] gratificació al dit Ygnasi Mas de los diners de la Sentencia, [illegible] alcansar [illegible] papers y [illegible] comencia [illegible]

[illegible] tot lo demà a la discreció de dit S. [illegible], y que segons la prudencia gratifiqués al Ygnasi Mas, de los diners de la matexa Sentencia.

El S. Ortega que se acaba la Rectoria de S. Llorens Savall.

El S. Ortega Vicari General [illegible] vacant feu present que se habian conclòs los convenis de Rectorias y que s'acababa entre ellas la de S. Llorens Savall, de la qual S. era [illegible], [illegible] ho avisaba [illegible] perque examinàs en dita [illegible] provehida, y que dit S. estava en lo de Rectorias, lo acep.

Relació feta per los Ylltes Srs D. Lluis [illegible] y D. [illegible] no [illegible] Canonges Oidors de Comptes, dels donats per lo Yllte Sr D. Juan [illegible] Antoni de Ozeud, per lo que dit Yllte Sr D. Antoni Bauney Capitular, del cobrar y depositar de Administració de la Comunitat en lo bienni que comensà à 1 de Maig de 1793 y finí lo ultimo Abril de 1795. 344

Datas del Yllte Sr Administrador o depositari

Desde lo dia 28 de Juny de 1793, fins à 30 Maig de 1795 ha depositat dit Sr Administrador en lo calaix de la caixa de la [illegible] Administració de la Capitat, la quantitat de 8334 ll. 1 s. 3 d. segons los depòsits, que quedan notats en lo llibre fol. 23.

Ultimas resolucions

Ymportan los depòsits	8334 ll. 1 s. 3
Ymportan los cobrats	7887 ll. 16 s. 4
Aixi que per haber mes depositat que cobrat, resta acreedor en	446 ll. 4 s. 11

tarda.

Dt. [illegible] por [illegible] por do-
[illegible] D. Rect.o del [illegible]

Oydores [illegible] Los Sres. Oydores de comptes [illegible] los donats
[illegible] per lo Ill.e Sr. D. Fran.co de Orteu, per lo quondam
[illegible] D. Anton Bruñes, Caritat de lo extret de la
[illegible] menor y de la [illegible] desde 1 de
Maig de 1793, y fins lo ultimo de Abril de 1795.

Ho expresat [illegible] de la Caritat ha extret del
[illegible] desde lo dia 12 Juny de 1793
fins lo dia 2 Juny 1795 la quantitat de 75438 rs 11 d.s

Ultima resolució

Importan las datas	75447 rs 19 s. 1
Importa lo extret	75438 rs 11 s. 11
Axis q.e per haver mes pagat q.e cobrat queda Acreedor de	9 rs 18 s. 2

General y ultima resolució

En la Comptes de rebudas y deposits queda Acreedor en	446 rs 4 s. 11
En le de extrets pagat queda Acr.r en	9 rs 18 s. 2
Axis q.e en tots los presents comptes resta Acreedor en	456 rs 3 s. 1

R.t Se despreguenan y se facia lo mandam.t per lo alcance.

El L. Pelforit
Balmor de
Sanipho los
gastos y Da
mnos de
Seipey

El L. Pelforit fue servido q se Mande entregar
para en la forma q dispone los Sans Comunes
gastos de 16 de 693, q2. aguent se Mabra de
satisfer.

Rt Pomada

Entrega el
Sor.

Entrega el Sor. al q dio Recibo el L. Pe. y los mesmos
mesar fue satisfecha la gasta dan ordenada,
en dos pagos de Seipey, en. Tomando este Recibo
Sanitra el alcance en q dio quenta el Contador
Dn Juan Xr. Ramos Bmez.

Die Luna 29 Junii 1693 Hora 9a matutina

Comparais
Fr. Ortiz Vz. L. V.

L Bonis
Romia
Gonith
Pelfore
Dominguez
Ordoñez

Ramos
Ayala
Olmedo
Fiscalia

El Fiscal dho fue relaño de haber puesto a dom.
Sobre el Pro. de Fr. pedi dentro la Hora de
L. Ramos Lucallo

El Fiscal dho fue relaño de haber comb.
Sor

El L. Pelforit fue servido q se Mande entregar
para en la forma q dispone los Sans Comunes
gastos de 16 de 693, q2. aguent se Mabra de
satisfer.

Rt Pomada

Entrega el
Sor.

Entrega el Sor. al q dio Recibo el L. Pe. y los mesmos
mesar fue satisfecha la gasta dan ordenada,
en dos pagos de Seipey, en. Tomando este Recibo
Sanitra el alcance en q dio quenta el Contador
Dn Juan Xr. Ramos Bmez.

Comunidad
Sobre el
Sequestro
de Bienes
de Dn
Juan
Ramos

D. Marq. de Villagarcia, D. Alon. Marquez Flor. el Mr. Bermudez
D. Sebastian de Sotomayor Flor. y Miguel Sanz de Murillo Secret.
del Sobre. Fue mandado q. Mariana de Dn Juan de
Ramos Lucallo

2. Comunidad se sirvi concedirles pra cubrir
la Reparticion

Rt. Concedir m. s.

Comunidad Sobre el Sequestro de Bienes de Dn Juan Ramos Lucallo

Comunidad Sobre el Sequestro de Bienes de Dn Juan Ramos Lucallo

Demanda q se le de el Sequestro comunidad de la quenta de
Sobre el Sequestro de Bienes de Dn Juan Ramos Lucallo

2. comunidad del Sobre. q se entregue de los Bienes
de Corbera.

Rt Remitase Vz. Contaduria y V. de Capilla

El L. Juan Ortiz Vz. de Ayala, presento la Sentencia
del L. Ortiz de la Vega q se halla de Autos de L. Ramos Lucallo
presentada de la parte de Dn Juan de Ramos, y la 3 subsecuentes
Sentencias, pidio q mandase se entregasen. Y Vista, el Sor. Fiscal de
Sentencia de L. Pe. Vicente Gonzalez de Landaeta, y Vista q fue
Sentencia dado Vicente Maria Vicente Gonzalez de Landaeta, y Vista
Vista, el Sor. Fiscal dho, Contaduria de Hacienda
Rt Mandada el Sor. de Hacienda y Fiscal
de Hacienda

Comunidad de Sr. Marq. del Valle, de Hacienda, y de Guerra, Cabo de
Escuadra de L. Pe. Vicente del Valle Capitan de Caballos Corazas
Sentencia, pidio
Se Sentencia del Sr. D. Juan de Ortiz, y Ramos, pedi
Juan Carbonel

Rector de S. Llorens Savall al primer de la terna, el Rnt. Fr. Gabriell Vicens prevere de Sarda-nola, y quedà aprobada dita nominació per lo Ille. Capitol.

Gracia 10 ll. — Se feu la gracia de 10 ll. per la Rectoria à tribulació de conferir.

Firmà el Rot. — Firmà el Rot. la qui se digué la nominació hecha per el Ille. Capl. per Rector de S. Llorens Savall, del prevere Fr. Gabriell Pons y Vicens prevere de Sardañola, e igualmente se digué per lo matei-ment per ... dit Dr. ..., à Mosqueró, ..., y ... conforme habia ...

Die Mercurii 27 Junii 1798 hora Xa. matutina

Convocatis
Sr. Ordre

Parra — Colloras
Lomera — Altimir
Xavier Pinós — Oliveras
Andrau — Trasalba

Thos. Guitart Atrasmal. demanà ... — Joseph Guitart Pbre. y Domer de esta S. Iglesia ab suplica demanà à V. Ille. per convalescer de ... lo comitè el estimat de ... à fi de practicar los medis ... com ho manifesta lo certificat del metge q. acompanya demanar per ... de son empleo al Domer D. ... y ... Joseph ... substituir per V. I.

R. Concedido nm. d.

Certifico el Dr. en Medna. infra-scrit, que haventi visitat al Dr. Dn. Jph. Guitart Pbre., dir ser necesari que dit Sr. vagia à pendrer las Aiguas minerals de Ribes, y despues à pendrer los banys Thermals de las Caldas; perlo que ne cesita 2. mesos de temps; à fi de librarse, del dolors Artritichs de continuo pateix. Y perqe. consta, firmo lo pnt. en Barcelona y Junij 25 de 1798.

Dr. Llorens Font

à Metge resident que so en la present Ciutat;

Certifico: que à fi de precaucionar los mals efectes que podrian resultar de la valetudinaria constitució del Cos del M. I. S. Dn. Lluis de Gomar deu est Sor. anar à inspirar per llarga temporada uns aires mes purs, y elastics de los que se inspiran en esta població durant lo estiu.

Aixis ho sento. Barcelona 26 Juny 1798. Dor. Franco. Pons.

Matas informa el m.l de Gaspar Blasco

El S. Matas informa el m.l de Gaspar Blasco, como lo dia 20 Junio ya referido a la solicitud de Gaspar: se habia informado de q.e el arrendamiento, corresponde a 250 rs. anuales, pero lo tan ora de parecer sele demas: pero la fabrica de la Yg.a (como demanan y sin perder su peticion) la quantitat de 50 rs. por una vegada si a V.S. li aparexia.

R.t Se devian 50 rs. por una sola vegada.

El S. Oliveras fue present una carta del S.r D. Ramon Dou, en q.e li comunicaba q.e en lo dia 12 del actual mes se fue present la carta de V.S. contra la Villa de Sitges, y q.e a [illegible] de aquesta se habia resolt. Ver lo consell se escriques en dret, no obstant lo mes se habia contradit per lo Advocat de V.S. en ascenció de q.e no se tractaba sino del decret, posar per lo consell a la ultima concordia de V.S. ab dita Villa, y q.e creia q.e la resolució del consell se habia fundat, en q.e lo escriuer en dret es un dels medis de defensa q.e difficilment se negan, y poden negarse q.e en lo interim li habia [illegible] dit S.r Oliveras, q.e se procurás lo retiro de tot gasto, y q.e res se presentás q.e primerament no se remetes per examinarse y aprobarse agus per V.S. o sos Advocats.

El S. Oliveras fue present una carta del S.r Dou, sobre los asientos pendientes de la Villa de Sitges

R.t Q.e queda V.S. enterat y aprueba lo escrit per lo S.r Oliveras, repetinto estre vegada per major seguretat.

El S. Ortiz fue present q.e atesa una representacion fue el Rector de S. Feliu sobre q.e tenia cuartas rentas

El S. Ortiz, q.e se robaban cuartas los decimadores de dit Pueblo y sent [illegible] de ell, ho participaba a V.S.

R.t Se dona el Cardinal pendentes.

Die Mercurii 4 Julii 1798 hora N.a matutina

Convocats
Q.s Ortiz

Pomich
Pelfort
Sanz Pinus
Andreu

Matas
Altube
Oliveras
Fuller

Ant.o Calderon Pbre. Ms.a y presencia

Ant.o Calderon Pbre. Sindico de V.S. ab [illegible] Ms.a y presencia, per [illegible] las aguas de ribas q.e necessitan per sa salud, deixant per subsistir [illegible]

R.t Concedida [illegible]

Los Adm.s del Hospital de S. Lucas ab [illegible] q.e tenia y te dit Hospital [illegible] sobre unas casas situadas en la [illegible] y Carrer dit dels Capellans y antiguament [illegible] per haberse unidas antiguament en un estar, y ab altres a Senorita Directa de la Pab.a del mes de novembre [illegible] lo cens [illegible] pagadors per [illegible], han estat lo motiu, q.e lo temps ha posat en

los Dom.s en ygnorancia los Dom.s de Hospital, sobre
Hospital de
dicha sobre Donacion dicha, y en 486, con esta cau-
sa q.e de Hosp.l pide los instrumentos q.e mencionan: pide
se le mande dicho lo que suplica: pide justicia &c. Fl. &c. Adop-
te, con emienda condenado a Dn Dom.s lo q.e interesa y los Rect.s
los citados lo cumplan en mi &c. la costa, q.e &c. Juez, ante mi
Capellan de practicado &c. Fl. arriba lo exhibido
agrega en q.e Dn Protesta pide mandado se le cobren
las Usuras, Rentas de Hospital, &
se mande proceder, que la cobre Dn
Hospital de sus deudores, pide lo mandado
pide &c. Fl. agregado

R.t Como el S.r Dom.s de Pal.s

Los Dom.s del Hospital de S. Luis de Cathe-
los Dom.s del Cabildo de Barcelona dicen q.e Hospital
Hosp.l de S. Luis
demanda &c. fundados en q.e Hospital
demand
Dn una copia
auctoridad y de los confirmatorios originales y exhibida
auctoridad
de una copia de la Escritura dicha del Privilegio de S. Jaime y
cabr.

Cumplan y guarden en cuanto ha lugar y debe
Barcelona, Rentas
Barcelona, Rentas de Hospital, sobre que
Barcelona, Rentas
Barcelona, Rentas de Hospital
Cabildo de Hospital
al cobrar de ellas q.e fuere dicho Juez ordenado
Cumplan, pero dispuesto en apelacion

contrarias, que pero Juez apronte dicha pena de
tanta no obstante Fuero de los privilegios confirmados
Cabildo Palacio y Catalunia Hospital del
Hospital de S. Luis q.e la pena q.e
dicho impresum haberse verificado y cabalmente, a
favor de Dn Hospital, lo mencionado Dn. Valdes
R.t Como en S.a Cathica, y no Instrum
repara q.e dando lo q.e interesa
Dn Dom.s Fl. S. Luis Hospital los instrum.s citados en
q.e Dn Hospital mandar dichos las sentencias
Cabildo Hospital, q.e citados a nombre
al l. D. Abad Silva, q.e citados a nombre
Cabildo Hospital, pide recuperar el
real pretension a favor de Dn D. Pedro
Dias Hospital, ingresados en agrega Cumplan
Barcelona.

R.t Lo mando y dando el Cabildo
Real ante mi.

Fecha Dicho. Luego incontinenti Notificado el mandato Dn Dom.s
Hosp.l, dando Hospital Hospital primo fue nro Hospital
Hosp.l mandado Hospital primo Hospital mandato Hospital
Hosp.l primo Hospital por medio de Hospital Hospital
por medio de ellos a D. Luis Pau de Montalvo
y notorie agrega citatorio, lo hallo cumplido
en una casa con multa del marco y
acordada. Fue lo q.e mando. Fl. original &c.
original
original lo pago Hospital apelo Hospital primo, q.e
Hospital Hospital Hospital Hospital Hospital
la mencionada citada.

R.t Como el S.r Dom.s de Palacios

Al P.e Maure fa present una carta del Vicari de Sitges

El S. Olives fa present una carta del Vicari de Sitges en q.e li deia q.e de resultas de los [illegible] del pati se habia [illegible] una [illegible] immediata aquella, q.e se habia [illegible] q.e [illegible] se [illegible] de reedificar, q.e donaria alguna [illegible], per lo q.e seria [illegible] al dit P.e Maure [illegible].

R.t se dona a la direccio del dit P.e Maure.

Die Veneris 6 Julii 1798 hora 10.a matutina

Convocati

P.e Becca V. G. S. V.

Llonia
Oriol
Delpi
Sammer Prim
Andreu

Albertí
Olivers
[illegible]

Thip. [illegible] gra. de Musica

Joseph [illegible] Pages de S. Llorens de S. Feliu de Llobregat ab supplica demana la gracia de Musica per la venda de una [illegible] de terra situat en dita Vila, [illegible] de la [illegible] Albert.

R.t Concedida m. d.

El S. Albertí q.e se habia de fer un manament

El S. Albertí fa present, q.e [illegible] seria [illegible] per altre dia [illegible] q.e [illegible] un manament, per [illegible] [illegible] Mas [illegible] de la capella de musica [illegible].

R.t Se diputa al S. [illegible] [illegible] el manament

Entrada del Manam.t

Entrada del S. [illegible] se [illegible] diputat [illegible], q.e [illegible] un manament contra las [illegible], [illegible] al [illegible] [illegible] Comissari [illegible] d.

Parlamentum in laccunta tempore Litaniarum

Die 7 Julii 1798

P.e Becca

[illegible] Parlament, [illegible] el S. Albertí, q.e li habia [illegible] recado el S. Oriol, perq.e [illegible] q.e lo [illegible] de S. Eulalia [illegible] per la fundacio de la [illegible] [illegible] perq.e [illegible].

Lo decan de S. Eulalia [illegible] [illegible] [illegible] cio

R.t Que lo decan de S. Eulalia [illegible] la [illegible] de [illegible] [illegible].

Die Mercurii 11 Julii 1798 hora 10.a matutina

Convocati

P.e Sagarriga

Torrents
Sammer Prim
Andreu

Maure
Albertí
Olivers
Ayalte

El Manam.t de [illegible] gracia de Musica

El [illegible] de [illegible] ab supplica demana la gracia de Musica per la venda o establ.t de unas casas [illegible] quaranta

sitas en la carrera del Sr. Plaza de la Figuera, Cucurella, Boteros y de la Palma alon de quasi [illegible]

R. Concedida m.s

Thp. Domenga Vicari, acusa la Vicaria

Thp. Domenga Pbre. y Vicari Parroco de Aladecaras, ab suplica demana se sirvesca V.S. admetrer la renuncia q. ha fet de dita Vicaria, q. V.S. se digne concedirli, per lo motiu de haberlo nombrat y fet gracia lo Ill.m Sr. Bisbe de Urgell, de un benefici congrui perpetuo de dit Bisbat, y ha de [illegible] sup.t a rebrer la [illegible]

R. Se li admet la renuncia, y q. el Sr. Penesch [illegible] per regentar per ara la dita Vicaria

Thp. Rafecas Pagés de S. Juan de Madiona ab sobra. representa a V.S. q. mai ensa propria casa son onde el q.m D.r Rafel Rafecas Vicari q. fou de Sitges de una llarga y penosa malaltia de edad de 88 anys, per qual malaltia se han fet copiosos gastos, per qual motiu se [illegible] lo suplicant empeñat en mes de 600 [illegible] per lo q. suplica a V.S. se digne concedirli la [illegible], q. sia ben vista a V.S. a fi de poder satisfer un tan de dits gastos.

R. Comes al S. Adm.r de Sabrendias

Thp. Olivera informa el mem.l de Mig.l Luisa y Artigas

El S. Olivera informa el mem.l de Mig.l Luisa y Artigas, comes lo dia 15 de Juny, y referimo a la solicitud diguí, eran de parer se li concedis la gracia m.s. pues en la present ocasió no se podian comprar los censos segons V.S. [illegible], ates haverse invertit lo dinero en prestamo a [illegible]

R. Se decreta el mem.l de Mig.l Artigas se la concedeixa la gracia de llutrine m.s.

Die Veneris 13 Julii 1798 hora X.a matutina

Convocati
P.r Ortiz

Llorens
Ponsich
Pelfort
Jamet Ruiz
Andreu

Matas
Altube
Olivera
Tivallet

Dr. Paulolet demana unia [illegible] autentica

Lo D.r Paulolet Pbre. y Beneficiat de la Pnt. Ygl.a ab suplica demana a V.S. tinga a be donar al suplicant (solutis solvendis) copia autentica de la comentisacio q. se firmá a V.S. als 12 de Abril de 1374 en poder de Pere Borrull, q. necessita per aclarir los alous del Benefici segon de S. Thomas Apostol fundat en esta S.a Ygl.a, q. se unit al Benefici q. opte.

R.t comes als S.rs Adm.rs y no habenti, paro se li donará.

Cap. la d. gracia de Muirne

Suplica Maria ab. suplica demana la gracia de Muirne, per lo establiment de una casa sita en lo carrer de las carnicerias al costat de la cantar

R. Comediadas m. ...

Cap. per Pere ... Vot. de Sitges, demana aument y la ... gratificacio

Com Pere ... y sala ... Vila de Sitges ab suplica exposa: q. en lo Abril del any proxim passat, posava memorial a V.S. ab lo q. suplicava, q. per lo demanado dels Vehins, y habitants en dita Vila en fer las embarcacions en orden al exportar, per lo motiu de voler continuar la clausula del Tenerio per otra per exposicio, y estar ... en aquella exposicio, se servis V.S. aumentarli la gratificacio annual, y com ab present no se ... aumentar lo dit aument ni tampoc la expressada gratificacio, suplica se digne V.S. mana, se li entregue la dita gratificacio, y lo aument ... a V.S.

R. Se li tragan las gratificacions del any passat y present. Pero q. en la ultima vaga ya cessara lo aument de 5 .. q. se ha ... ... anys.

Manl. Campo tenor de la Capella demana ... la subrogacio de contralt

Manuel Campos Clergue y segon tenor de la Capella de V.S. ab suplica exposa: Q. en atencio de haver ... tenor la plaça de segon tenor ab las oblig. de substituhir la plaça de contralt, q. ocupa el Rnt. Codina, y la plaça de viola, per la qual ... a V.S. li ... ... en la plaça de segon tenor, per la qual te la veu ... y natural, y convenient de la substitucio de contralt, per haverli ... algun ... en la salut, y no impossibilitarse per la plaça de segon tenor

R. Concedat ... de Capella.

Parlamentum in Sacristia post completorium die 13 Julii 1758

P. Oms V.S. S.V.

Carta per el Rey

El Sr. Intendent ... per el Rey en q. avisa als Paborders, Rectors, y Capitols se ... per ... las subastas publicas de rentas decimals, Voto de Santiago, tercias reales, y rentas dominicals, com y tambe de las rentas que gosen qualsevol comunitat, y Persones eclesiasticas, y seculars q. ... ... y q. los Srs. Paborders, Rectors, ... lo que tinguian convenient en orde de dites subastas, reglas

y modos q.e podrán establirse per evitar los perjudicis se originan, conciliant los seus interesos ab los del publich.

R.ts se contenta el recibo de dita carta, y aquesta se ha comisió als 3 S.rs Administradors per que tractan y despres reporti en Ayt. sobre lo q.e hagen pensat, sobre lo q.e se dia y encarga en aquella.

Parlamentum in Sacristia tempore Litaniarum die 19 Julii 1798.

D.e Beccar V.G. S.V.

Sepultura de 12 atxas

Dit S.r feu present q.e habian avisat per una sepultura de 12 atxas per lo dia seguent, y aquest dia era del Triumfo de la Creu, en q.e hi ha festa en la Lg.a, y per conseguent lo Ofici del Difunt se ha de dir (en cas V.S. admetia la sepultura) en la Concepció; y q.e la hora de entrar al Cor es a dos quarts de 9 lo q.e feia present dit S.r a V.S. perq.e resolgués si la admetera, y si se mudará la hora de entrar al Cor.

R.ts se admetia la sepultura, y atés q.e no se ha de dir lo Ofici del Difunt en la Lg.a per ser el Triumfo de S.ta Creu, no se mudia la hora de entrar al Cor, y bon sextam se vagia a buscar.

Die Mercurii 18 Julii 1798 hora X.a matutina

255

Convocats.
P.s Ponsich

Pelfort
Samet Ruiz
Andreu

Altube
Oliveras
Fivaller

D. Joseph Ant.n Marti, gracia de Lluisme

D. Joseph Anton Marti, Creus y Cortés Regidor de esta Ciutat, ab suplica demana la gracia del Lluisme per lo establiment de un Hort, q.e posseix en lo carrer de la Cadena per fabricari casas, alou en part de la Pia Almoina.

R.ts concedida m. s.

Nombrament de Vicari de Viladecans al R.t Jaume Llaguna

El S. Ponsich feu present, q.e atesa la renuncia feu el Vicari de Viladecans, e inseguint la comisió q.e V.S. li feu de que buscás un subjecte donco, en efecte proposa a V.S. Jaume Llaguna Pbre. de qui te informes de sa de bons costums, y haverli darat el S.r Vicari 2.e Cura per tres anys.

R.ts se nomena Vicari de Viladecans a Jaume Llaguna Pbre.

El Ponsich demana permis per firmar un Censals

El S. Ponsich demana permis per firmar uns Censals de

R.t Concedit m. s.

Entrà el Notari dit testimoni

Entrà lo Notari lo qui digué al S. R.t que el Capitol anomenarà Vicari de Vilatcara al R.t Jaume Lagrema, y q.e tambe està facultat ab lo Consell per firmar un Comit

Lo S. Obrera fou present per encarrech del S.r Bonet trobar estat en casa de aquest S.r Marques de [illegible] y q.e ha firmada lo retaulo y demanà li fes V.S. sobre los delmes de S.t Andreu, q.e antes se trobaba [illegible] per aclarir y tractar el S.r Adm.r de Pabordias D. Fran.co Sans, y q.e habent estat dit M.r Marques de casa de [illegible] li parlat del assumpto testimoni dit R.t [illegible] q.e sa salut no li per[illegible] [illegible] a comissio y per consequent resolguès V.S. lo qui se hauria fer lo comissio.

El S. Obrera sobre el retaulo per aclarir un tractó ab S.t Andreu

R.t fa comissio al S.r Adm.r de Pab.s D. Antoni Marques y al S. Doctoral, per q.e se [illegible] en alguna cosa.

Die Veneris 20 Julii 1798 hora X.a matutina

Convocati
P.e Saparraiga

Llobet	Quintana
Ortiz	Altaibe
Pomisa	Obrera
Gelpont	Prats
Sans et Puig	
Andreu	

El D. Fran.co Marques demanà [illegible] de la anima

El D. D. Fran.co Marques Pbre. Obrer menor, ab sup.ca demanà a V.S. sia servit dispensarli la quarta de aquellas 30 lliures annuals se li ha concedit per aument de salari lo dia 9 Juliol de 1769.

R.t Concedida m. [illegible]

Antoni Rosà, Antoni Figuera, Anton Coz, Antoni Sariach, Jaume Ruiz, Fran.co Moreado, Joseph Romaña, refugiats en est claustre ab sup.ca demanan a V.S. ninguna q.e de [illegible] sien los catalans inquietables per la nostra habitació [illegible] desde que [illegible] diversos [illegible] libertat per los claustros e [illegible] a q.e hi de valernos de altres [illegible] per la nostra [illegible] de aquellas personas [illegible] de que estam [illegible] y juntament per evitar alguna desgracia, per haberi entre nosaltres alguna discordia.

Los refugiats demanan sels permetia [illegible] per los claustres

R.t Comès als S.rs Obrers majors, y q.e obrian com los aparexerà mes convenient.

Die Lunae 23 Julii 1798 hora X.a matutina

Convocati
P.e Ortiz V.s S.r

Llobet	Dord. comissionat en [illegible]
Ortiz	Roig
[illegible]	Bover
Ortiz	[illegible]

[illegible] Romaní
Pomich
Comes
Pelfort
Sant et Puig
Andreu

Sant et Sala Impedit per
Sabarrigas
Sobregrau Impedit per
Matas
Quintana
Altube
Oliveras
Fivaller

En aquest Capitol no hi hagué assumpto de q. tractar

Finiuntur Capitula Paschalia

Die Veneris 27 Julii 1798 hora 10a matutina

Comparats.
Dn. Ortiz

Romaní
Pomich
Pelfort
Andreu

Matas
Quintana
Altube
Oliveras
Fivaller

Dn. Joaquim Roca y Batlle q. de Llivisme

D. Joaquim Roca y Batlle ab supra demana la gracia de Llivisme per la compra total de una pesa de terra, sita en lo territori de Vilafranca, q. posseix ya a carta de gracia habent ja satisfet a Mn. Fran.co Pausas Procurador de V.S. lo corresponent Llivisme

Rt. Concedida m. s.

Fran.co Pras [illegible] q. [illegible] 357
[illegible] ab supra domana se [illegible] V.S. concedirli la segona de las tres [illegible] parts acostumadas a donar als q. han servit a V.S. en dits ministeris.

Rt. [illegible] no consta haberla [illegible] [illegible] [illegible]

[illegible] Matas [illegible] [illegible] Matas [illegible] el m. de [illegible] [illegible] [illegible] [illegible] y re- [illegible] [illegible] [illegible] q. dit Canto [illegible] la obligació de [illegible] [illegible] [illegible] [illegible] [illegible] y com aquesta [illegible] [illegible] [illegible] salud, pues [illegible] [illegible] [illegible] [illegible] [illegible] Matas, q. en quanto la vista no se le exoneras, y en quanto a la substitució de Contral se li exoneras, [illegible] [illegible] obligació (com tenen tots los demes musichs) [illegible] quant lo Mestre de Capella necessite [illegible] de Contralt, pugueia valerse de [illegible] dels musichs útil per exo

Rt. [illegible] de la substitució [illegible] la obligació general de q. [illegible] Mestre de Capella necessita de [illegible] pugueia valerse de ella ó de altre.

y 30 Juni: de 1798, en q.e partici.t
al Ill.e Cabildo, q.e S. Mag.d se ha dignat
anomenarlo per la Cistiria de aquesta
ciutat, y desitjava en tot al Ill.e Cap.l
li costa prod.e en particular.

R.t Se contestà a la atencio de
dit Pe. y se anomenaren Comissaris
per pasar a visitarlo als dos S.rs
D. Placido Montoliu, y D. Juan Pere
de Ortiz

Die Veneris 3 Augusti 1798 hora X.a matutina

Convocati
S.r Fenich

Llobet
Ortiz
Samalvaux
Andreu

Claver
Quintana
Aliaga
Oliveras
Miralles

Josep Crem, de-mana una prevenda vacant — Joseph Cruïç y Ricard Pre. R.t y habitant ab sa ptat. demana a V.S. tinga a be anomenarlo per la prevenda q.e està vacant per mort del D.r Jph. Elias

R.t q.e el Cabildo no ha tractat sobre la provisio de dita prevenda, y q.e el tindrà quedava en la secret.a per quant vinga el cas.

359

Man.l Sauret demana una confesio — Manuel Sauret de la pnt. ciutat ab sa llicit Germana de V.S. se digne mana al Not. o Archiver de V.S. q.e satisfets los justos salaris entregue al suplicant copia autentica de la confessio q.e feu D.a Maria Anna Camia en 11 de Desem. de 1620, ut consta en lo Capbreu de la P.d Alm.a de numero 47 de 1617. fol. 226.

R.t Comes als S.rs Archivers y no hi havent reparo se li donia.

Carta del S.r Arquebisbe de Tarragona — Lo S.r Secretari llegí una carta del S.r Arquebisbe de Tarragona q.e diu: que en 21 de Juny ultimo se li notifica una Cedula de S.M. adquirida al sobre-dit Tribunal, per lo Apoderat dels Cabildos provincials y Assambleas de la Religio de S. Jn. de la Corona de Arago y Principat de Cataluña, solicitant q.e presida audiencia de los Prelats diocesanos se declare per punt g.l q.e dita Religio en forma de sos privilegis y jurisdiccions q.e gosa en sos territoris y Encomiendas sugetes anomenar subjectes ab estol de Vicari General, q.e regeixen Cura de Animas sens subjectarse a examens

Sinodal, ni a Jurisdiccion Eclesiastica de los
referidos Diocesanos, y q.e siguiera no exer-
citen acto alguno de Jurisdiccion en my
Ig.a y Feligresy.

Otrosi q.e en quanto solicita, con-
traria de los Disposiciones Canonicas, y de
la Disciplina sino tambien perjudicial
a la Jurisdiccion y alg.s Exen.s Abs Prelados
de esta Diocesi la Exencion y union del
con q.e con los de la Dioc.s
y q.e ab antiguo viene en uso
y q.e ab antecesores ó Ordenario, baxo
la direccion del Diputado D. Clemente Diez,
y acordo siguiendo del Virgil ab toda efficacia,
y q.e sera tambien cont q.e el Ord.o
y juez y interrogue ab los q.e anunciare
los Testigos de Citacion: y q.e por dho
efecto pueda los Prelados ordinarios pedir
al referido D.n Clemente Diez ab facultad
de subdelegar, y se practique por lo
mismo por declarar los q.e se
Pide

Se remita ante el Vicario Jeneral
Lo decretado y q.e informen

El S.r Ortiz q.e El S.r Cabo fue parecer, q.e sean ab
Habian pasado lo S.r Alcalde, Habian pasado al Con.
ab los S.r Alcalde vecino de Granada. Se visitan en nombre de
Dios de existencia
al Mtro.

El S.r Cabezon anologue) al Illmo. Electo de
aquella Ig.a, D. Pedro Diaz de Valdes,

q.e los rete ab facultad los apercib, de
mandar retener y q.e sean fee devuelto
de Pl.

Se dicho el Capitul por antes y
Dixo Ley siguiente Dentro de la comision

Die Lunes 13 Agosto de 1798. Juan Xa matutina

Comisaria

P. Ortiz V.z S.V.

Flores	Alcalde
Gonzalez	Cabezon
Beltran	Olivares
Sanz et Prado	Fiscal de
Cabrera	

Los Illmo Obispo Dioc.s de Ley Religiosos
del Monasterio de S. Isidro de la Orden
Cisterc.s ab respecto Comend, pedir Subsidio
Caritativo de Cruzada por corriente, y
Bulas Pp. subsidiorum Ecclesiae
Ig.a y vista vacant, pedir muerte de los
Ill.s Arzobispos Cancelle del Arzobispado
Valencia

Se dio y Dixo el memorial, y se
Dijo de pausada, q.e audia en
comision

Ramon Capdevila demana un Certificat

Ramon Capdevila Pbre. altre dels Sacerdots conductius en esta Sta. Ygla., destinat a celebrar diariament la missa de las 12 en la Capa. de S. Eulalia de esta Sta. Ygla. ab suplica demana un Certificat de haber cumplert be, y exactament las obligacions ennexas, y corresponents a la sua admissió, y destino desde lo any de 1791 als 22 de Novembre q.e fou admés, com consta del testimoni q.e presenta per convenirli molt.

R.t Se li donia.

Entra el Not. de la Curia

Entra el Not. de la Curia, el que fou relació de haber ~~donat~~ fet canonica alació el Sr. D. Fran.co de Cuesta V.G. S.V. a Fran.co Humet del Benefici 2 de S. Thomas Cantuariense fundat en aq.a Ygla.

R.t Pasen als Srs. Archives

Certificat de Metge del Sr. D. Fran.co Sans

El Sr. Secretari llegi un certificat de Metges q.e li embia el Sr. D. Fran.co Sans, per medi del qual demana llic.a y pr.a infirmitatis causa.

R.t Concedida m.s.

361

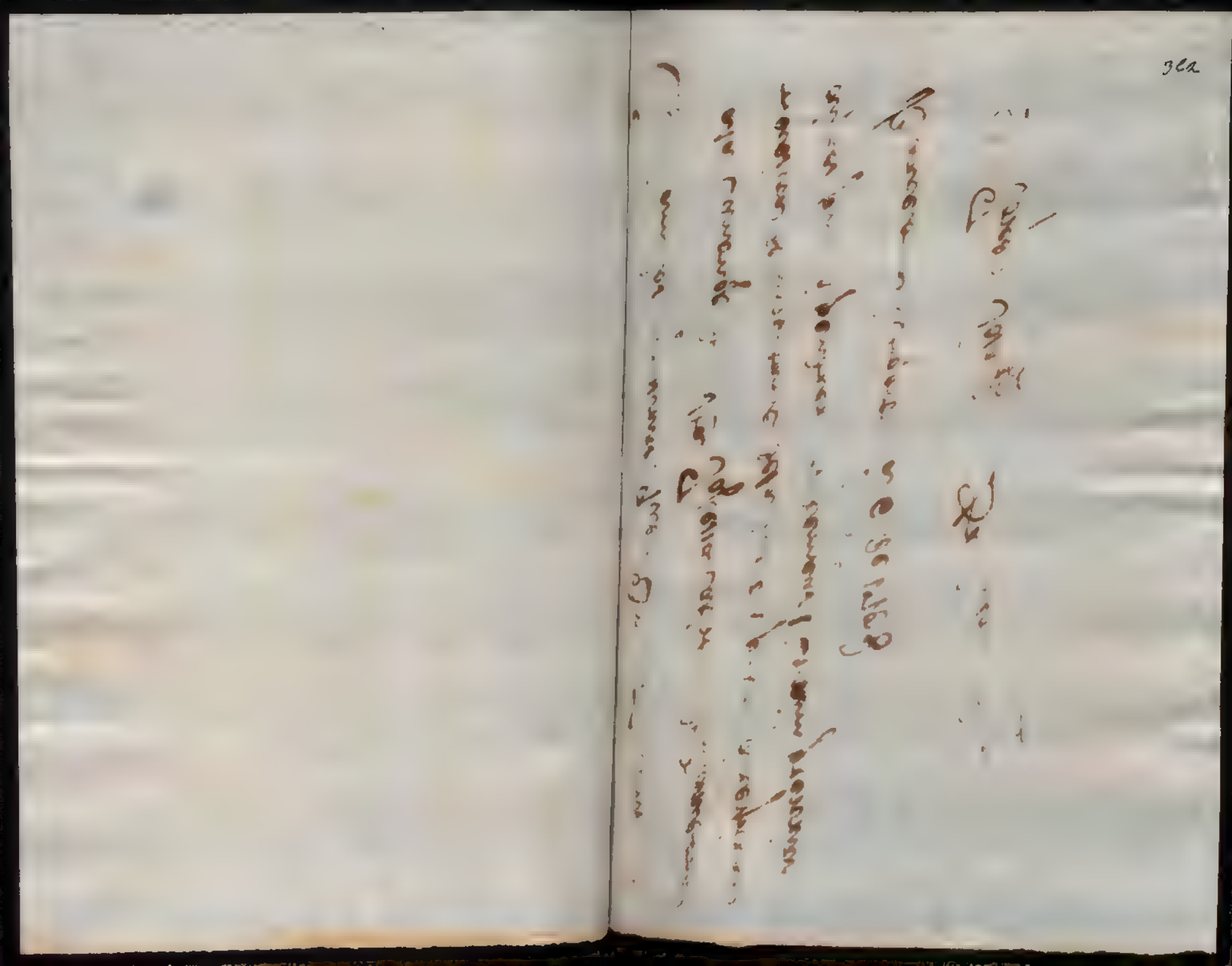

Carta del Sr. Bisbe Auxiliar D. Pau Sitchar

El S. Secretario llegó una carta del Sr. Bisbe Auxiliar D. Pau Sitchar, en que dice a V.S. desistia residir la Dignitat de Deca que obté, procurant per sa part acomodar totas las dificultats poden originarse, mentres no sian contrarias al decoro y Dignitat de Prelat de q. gosa.

R.t Pase dita carta als Sres. Archives, y se contesta a dit Sr. que ab la brevedad posible el Capitol donará cuns a la sua solicitud, avisantlo de lo q. resultia.

El S. Ortiz informa, las dos cartas la una del Sr. Arquebisbe de Tarragona, y la altre del Capl. de la Seu de Urgell.

El S. Ortiz informa sobre la carta del Sr. Arquebisbe de Tarragona, comesa lo dia 3 de Agost del corrent any, y referint lo q. en dit dia se llegí, digué era el parer se contestés a l. 4 dient q. el Capitol no habia rebut cedula R.l alguna respectiva al asumpto de que se tracta, q. la rebrien si los Sres. Vicaris Gs. sea vacante, y que al instant pasaren a ser poders a D. Lorenso Serrano q. se trobaba en Cilad.s (qui los acepta) perq. se presentas, lo q. verifica y q. li respongueren q. el asumpto seria llarc, pues fins atan q. tots los Sres. Arquebisbes y Bisbes contestassen, no se emprendria el asumpto q. es lo q. per ara se por dia. Tambe

Certificam los infrascrits: Que lo Dn. Franco Sans, de Sala Canonge dela Sta. Iglesia cathedral de Barcelona necessita de ausentarse dela Ciutat, i pasar a respirar ayres puris, i pendrer los remeys linterim presentis.

Barcelona i Agost dia 6 de 1708.

Dr. Joseph Salaff.

Dr. Antonio Cibat

informa dicho sobre una carta del Cap.l de la Seu de Urgell comesa lo dia 27 de Juny, y digué se podia contestar q.e V.S. ignorava la causa de q.e algunos Capitols tinguian tan poca quantitat recullida de las demas Yglesias, del Subsidi y Escusado, q.e tal vegada sera por falta de prontitud, en pagar los contribuiens, q.e V.S. per sa part no omitesse dilig.a per lo cobro de dit Subsidi.

R.t Se contesta a las dos cartas en los termes ha dit el S.r Orteu.

El S. Orteu sobre asumptos de Subsidi

El S. Orteu a consequencia de la carta escrita a V.S. el S. Arquebisbe de Tarragona sobre los asumptos del Subsidi, digué, que la Provincia se trobaba sens diner algun y del tot exenta, q.e si aparecia a V.S. se podian pasar a favor de la Provincia, las 8 o 9 mil lliuras del Escusado, que hi ha en la caixa de la Sacristia, prenen un resguardo en cas se verifique. Tambe digué dicho S.r Orteu q.e per ser mes facil y comoda la cobrança dels contribuiens al Subsidi, se podia cobrar per Deganats, assignant un tan a los q.e cuidan de la cobrança.

R.t Se traguian de la caixa las 8 o 9 mil lliuras pertanens al Escusado

ab clausula de reintegro, y se passeria [illegible] de la Provincia, y prenen lo corresponen resguardo: q.e se cobre per Deganats, y sobre tot no se omitesa diligencia per lo pronte cobro del Subsidi.

Parlamentum in Sacristia post Completorium die 16 Augusti 1798

S.r Orteu V.G.S.V.

El S. Orteu [illegible] Oracio [illegible] los terremotos

Dic.r S.r feu present al Capitol, que ha bentse oit un terremoto, el qual al altre dia tambe repeti, habian pensat los S.S. Vicaris G.s se pasas aci a totas las Yg.s perque en la Ellissa se digué la Oració pro terremotu, com igualment, en las Yg.s q.e se trobaran las 40 horas, antes de reservar q.e acostuman a dir las Letanias, se añadesca ab Impetu Terremotuum.

R.t Q.e demà se comentia a dir la Oració en las Ellissas pro terremotu, y tot com ha proposat dicho S.r Orteu

Die Veneris 17 Augusti 1758 hora X.ª matu.ª

Convocan.
S.r Ponitis

Dn.s Dn.s
Cruz
Delgado
Sanz et Ruiz
Andreu

Dn.s Dn.s
Alcalde
Olivera
Fiscalia

Iustus Pasqual Vicarius Pasquat Pbr.e et Iacomus de eius Nep.s et Diaconus de Alo. ut fuit conuocatus, et dixit V.M. comediatis mana Ille.a hora Ille.a pro quarta et ab ultima sed per absentia

presentes illi, qui erant de hora 15 dej, pro

Conclusio.

R.t Decretum m.o

Parlamentum in Capitulo fuit completum

Die 17 Augusti 1758.

S.r Dnus Vic.s S.V.

Dn.s fuit propositum, que habia pasado el Sr. Prebendado del coro del S.r Canonigo Roxo, el Sr. Prebendado D.n Alfonso Ofijuna, la Ciudad el S.r Marques de la Marrisalada, mandado, demandado en nombre de aquesta, que atenta ausencia, et dique la necesidad de la playa, se acudiesse del. con pontifical bonete los S.S. Vicarios Gl.s et dixerunt la ordinaria de te- con la Misa, pro. et dixerunt Deus om- remedio, y el tiempo no playa; como y tambe et dixerunt Cuidar la de playa atenta la absentia del Canon pro[positum] non debere el S.r

del año de terremotos, fuesse en dos dias et seruiesse por dos vegadas, con el mismo rito

nada, tor. le q. fuesse procesionalmente la Imag.n pro. l.s rogatiuis

R.t q. debe dezir et dizga la Oracio ad petendam pluuiam, assistendo los S.S. Vicarios Gl.s et se haga Oracio ad tempus fig. pro. la accostumbrada q. en quanto a dar la Oracio pro. no dize el S.r se remitan et dizga al Predet S.r Medel q. el Capitan ya sabra fecundandar pro. et despues, desde luego et dixit.

Die Luna 20 Augusti 1758 hora X.ª matutina

Conuocan.
S.r Olivera

Dn.s Dn.s
Cruz
Delgado
Andreu

Dn.s Dn.s
Alcalde
Olivera
Fiscalia

Dn.s Vicarius Gl.s Iust. Vicarius Pbr. Obed me mana Ille.a hora de la post Nat.e ab ultima et ausentia mea et presentes pro absentibus

lo capol de un mes fecit mora medij, dexando por absentes de su empleo al S.r Dn. Oliuera Cura Pbr. Dalua de la Canonica

R.t Conclusio m.o

Lo S. Oriol informarà sobre la carta del Ex.mo
Bisbe Auxiliar, comissió al Dr. [illegible] y als S.rs
[illegible] y Olivera, los quals S.rs deurien de ha-
ver tractat el asumpto, ab tenor de las cartas
q. se rebuen de los Capitols de Sevilla,
Toledo, Valencia, y [illegible] y informaran
a V. I. sobre el metodo que deuran observar
ab los Ex.mos Bisbes auxiliars, quant [illegible]
[illegible] prebendas; en [illegible] dits S.rs feren un
[illegible] dels [illegible] aquellas [illegible] en
aquest particular, el qual se llegí, y final-
ment diuen q. se podia [illegible] al
S.r [illegible], q. V. I. lo admetia en
lo Chor, portant [illegible] lo Pectoral: usant
dels Habits de Chor, [illegible] los demes Prebendats,
[illegible] la [illegible] y puesto lo corresponent
en lo Chor, [illegible] y demes funcions,
q. es [illegible] la qual Dignitat obté;
quedant [illegible] dels actes y ceremonias, en
q. [illegible] [illegible] la [illegible], y baixà al Pla
del Chor, [illegible] conforme a lo q. se
practica en altres Igl.s de Espanya, y q.
en cas ocorrega algun [illegible] anomenats
el Capitol als S.rs [illegible] Canonges D. Jaume
[illegible], D. Man. Oriol y [illegible] Olivera,
per [illegible] ab dit Ill.m
R.t q. el S.r Secretari escriga al Ill.m
S. [illegible], ab los termes han
informat los S.rs Comisaris.

Lo S. Oriol informa sobre la carta del S.r Bisbe auxiliar acerca de la [illegible] en lo [illegible]

Parlamentum [illegible] in Sacristia post Completorium
die 24 Augusti 1798
[illegible]

Se llegí una carta per el Rey del S.r [illegible] Lerida, en q. diu que ab motiu de haberse vist en el Supremo Consell de [illegible] de Indias un expedient suscitat per un Canonge de una de las Iglesias de [illegible], [illegible] q. se li [illegible] en las [illegible] Americas, sempre q. [illegible] en [illegible] de la [illegible] de q. [illegible], al [illegible] se verifica ab [illegible]; y demana q. el Ill.e Capitol [illegible] Tribunal per conducto del predit S.r Lerida, si se tenen [illegible] en lo [illegible] [illegible] en [illegible] y [illegible] a [illegible] [illegible], [illegible], [illegible] de [illegible] que [illegible], com y tambe si se concedeix a [illegible] las [illegible] q. deuen [illegible].

Carta [illegible] per el Rey, en q. se [illegible]; si [illegible] tenen [illegible] als [illegible] q. [illegible] &c.

R.t Comena als S.rs [illegible] y q. el S.r Secretari se entenguia ab aquells S.rs per contestar a lo q. sobtarà.

Die Lunæ 27 Augusti 1738 hora 10 matutina

Convocats.

Sr. Pomich

Comes
Pelfort
Sans et Ruiz
Andreu

Matas
Quintana
Altube
Oliveras
Fivaller

Los Prohoms dels Fusters demanan llic. per fer la festa de la degollació de Sn. Jn.

Los Prohoms del Gremi de Fusters ab suplica demanan a V.S. llicencia per celebrar la festa de la degollació de S. Joan Batista en sa propria Capella ab Ofici y Sermó, q. predicará lo Pt. D. Fr. Anton Portas, Lector en Theologia del Orde de P. Sanctas

R.t Concedida m. s.

Jaume Sabater, gracia de llaisme

Jaume Sabaté, Sastre de Vilafranca del Panadés ab suplica demana a V.S. la gracia de llaisme, per la sombra de una pessa de terra sita en lo terme de dita Vila, que amant al publich subast, per disposició del Tribunal de la matexa, en la Tabba no se expresa ser en alou de V.S., si sols en alou de cert Sr. qual alou de V.S. no ha sabut ara.

R.t No te lloc la gracia, per ser venda forsosa

Joseph Rodés gracia de llaisme

Joseph Rodés Revenedor de la pnt. Ciutat, ab suplica demana la gracia de llaisme per lo establiment de unas casas sitas en lo carrer Don Caldes y de Rubió cerca la Pescateria, alou de las Pab.s de Febrer y Agost.

R.t Concedida m. s.

El Sr. Comes feu pnt. que ataca la comissió de Jurat ab los Sres. Pelfort, Oliveras y Doctoral, de tractar ab los Parrocos sobre la sentencia arbitral, y discordant en alguns punts bastant interessants a V.S. com se los habia manifestat a los predits Parrocos del dret de V.S., ponsaban dits Sres. que si a V.S. apareixia se posasen en escrits las rahons de V.S. com igualment tambe ho feren los Parrocos

R.t No facian com han proposat

Sr. Matas informa el mt. de Rafecas

El Sr. Matas informa el memorial de Joseph Rafecas, comes lo dia 11 de Juniol, referintse a sa solicitud digue ser cert lo q. expresaba, y haber tingut bastant merit lo dijunt Rafel Rafecas Vicari de Sitges, per tant era de parer da V.S. Ill.ma de li donas la annualitat q. son Doce, entenentia en estas la proverta q. acreditaba lo.

Difunt fins al Maio

R.t Que en subsidi ó ajuda de cost dels gastos causats per la malaltia del Difunt D.r Rafecas, se li concedeix la annualitat entera de las 200 de entenente en estas la prorrata q.e acreditaba lo Difunt fins al

Parlamentum in Sacristia post Completorium die 28 Augusti 1798

P.e Cassa V.a S.V.

Rogativas per pluja

El S.r Oster digué haver rebut el Sindich del Ill.e Ajuntament en nom de aquest perq.e sayhent la necessitat de la aygua, no obstant de la collecta q.e se dice en la Missa, se passas a fer rogativas com se acostuma q.e es el dia Lletanias per la Iglesia y Claustros, y si en estos dias no plou se va a buscar Santa Madrona

[illegible] lo q.e tingua convenient

R.t Dessa dia 29 se comenzaran las Lletanias post Monasterium, entrant a las 8, y si en los tres dias no plou se vagia a buscar Santa Madrona la materia

tarde q.e faran los tres dias, tot com se acostuma, y en cas se entra a las 4 a vespres.

Parlamentum in Sacristia post Officium die 31 Augusti 1798.

P.e Lleonart

Parlament per determinar lo curs [illegible] de la Profeso de S.t Pere

Dit S.r fea present que atesa la Profeso se ha de fer esta tarde per anar a buscar S.ta Madrona, per rogativas per la pluja, y no podent passar per lo Pedro de S.t Pere, per causa de las Obras, habian pensat los S.rs del Ajuntament, si aparexia be assi se anas al axi, per lo carrer de la Palla, al Pi y Rambla, dret als Capuchins, y al tornar tingues la Profeso per la Rambla, Pi, carrer del Pi, Casa de Lucerada, carrer de la Boters, Plaza Nova, Pon de Gracia.

R.t Facia la Profeso el curs expresat.

[illegible] del S.r Romar

Se presentá per lo S.r Presb.t la fe de metge del S.r Romar per la qual demana Ill.a y pre.a inf.s causa.

y q.e V. obrara del mateix modo en efecte
no han verificat aquells, pero sols denotan
las rahons favorables, q.e los dits pabers
q.e venian a V.S. a presentaban per sa
tenia V.S. gust de veurerlos, y tambe demana
ren permis per contestar qual respuesta
ya se habia trebillat, y q.e tots los S.S. de
la comissió habian pensat se notificas a V.S.
del assumpto.

R.t Q.e el Capitol se dona per satisfet,
y q.e prosequeixan la comissió, y respon
guian lo q.e sonegutan mes proprit.

Die Lunae 10 Septembris 1798 hora 2.a matut.

Comparan
P.s Gonsalez

Llosa
Pelfort
Ybarra

Quintana
Altube
Olivares
Thialler

D. Fran.co de Cheny gracia de Lluisme

D. Fran.co de Cheny, gracia de Tolba
Pbro. de Claret ab suplica demana a V.S.
la gracia de lluisme per la enagenació
de una casa, sita en lo Carn de la Pnt.
Cristat, Alou de la Prepositura del mes
de Agost.

R.t Concedida m. s.

Ramon Mascaró

Ramon Mascaró de Tomar dependent
de V.S. ab suplica demana a V.S. licencia
per ausentarse de esta a fi de recaudar
los frutis de las suas terras

R.t Concedida m. s.

Bernat Guardans Pbre. per permis per ausentarse

Bernat Guardans Pbre. y Beneficiat
y Bolser de la comuna de esta S. Yglesia
ab suplica demana lo permis per ausen
tarse de esta per espai de un mes, dei
xant per substituto lo R.t Mare Costa
Bolser de la Canonical.

R.t Concedida m. s.

El S. Oydor de Comptes Quintana fa relació de los Gerats per lo Batlle de Sitges

El S. Quintana com a Oydor de Comptes
fa relació de los Gerats per lo Batlle de
Sitges D. Isidro Planas, en esta forma.

Lo compte del Terrer es de	12 rs 19 s 6
Per lo altre del dit	5 rs 5 s 11
Per lo del S.r de Casas	33 rs 15 s 1
	51 rs 19 s 7
Adelantat	28 rs 2 s 11
Total	80 rs 1 s 7

R.t Se satisfaguia dita quantitat de
la Pia Almoina, y se fuian los
manaments.

Entra el Notari

Entra el Notari a qui digué el Sr. President, fes manament contra la Sra. Almoina per satisfer la pedita quantitat.

Carta del Agent Escolano

El S. Secretari llegí una carta del Agent Escolano en que deu haberli passat un Ofici el Sr. Conde de Valdellano en que manifesta que en 8 de Novembre de 1785 se traguí de la Camara el expedient de la unió de las Yglesias en virtud de indults atrasos, lo que no se ha retornat, y sent necessari dit expedient ho demana a dit Escolano, com a Agent del Capitol. El Referit Escolano deu no haberlo trobat entre los papers de V.S. que per la tant el vegeu sinó los papers y cartas del any 1785 se trobá lo que se solicita.

Pt. Comes als Srs. Archives y Secretari

Parlamentum in Sacristia post Completorium Die 11 Septembris 1798

Pe. Ortau

Dit Sr. feu present haber tingut un recado per lo Indult del Ille Ajunta-

ment en que en nom de aquest digué: que habentse lograt lo benefici de la plaça, vegeu V.S. quan li aparegua de el retornar S. Madrona en sa Yg.a dels Capuchins, mentres no sia demá, atés no estar concluida una corona que li regula el Ille Ajuntament. El S. President añadí que debian cessar tambe las collectas y que no ignorava V.S. se deia un ofici en la Ca. dels Capuchins.

Parlament per tornar S. Madrona a sa Yg.a de Capuchins.

Pt. Que passat demá dia 13 se retornia S. Madrona als Capuchins, que los Srs. Vicary Generals donian las corresponents providencias, perque cessan las collectas per plaça, y que la Profesó hacia el curs al recés de lo que feu al anar, atés que el talam no podria passar per lo carrer de la Palla [illegible] [illegible] a la materia, [illegible] [illegible] y que aquestas [illegible] y Primas [illegible] [illegible] se [illegible] a [illegible] durant las quals se dicta el Ofici resat, y [illegible] [illegible] [illegible] [illegible] [illegible] se cante el Te Deum ab la musica y despres

Die Lunae 17 Septembris 1798 hora X.a mata

Convocati.
Sr. Pomich

Felfort
Samet Pius
Andreu

Matas
Altube
Oliveras
Fivaller

Paula Teixidor y Sunyer demana cert llegat

Paula Teixidor y Sunyer ab supra exposa a V.s. Q.e lo Rnt. Anton Casanovas Pbre. y Beneficiat de esta S. Ygla. en son ultim testament deixa a la suplicant un llegat de 25 ll. pagadoras de las distribucions, q.e acreditaba contra la bosa comuna: Per lo q.e y per necesitar prontament de dita partida, suplica se digne V.s. concedirsela.

Rt. Amen al Sr. Sanitator y Protector de la bosa comuna.

Jn. Murgadas gracia de lluisme

Juan Batista Murgadas ab supra demana la gracia de lluisme per la venda de una casa, situada en lo camí R.l de Mataró, alou de la Pabordia de Abril

Rt. Concedida m. s.

Fran.co Bentura, gracia de lluisme

Fran.co Bentura Jove M.e de Casas ab supra demana la gracia de lluisme per la venda de unas casas sitas en lo carrer anomenat Fonteca, alou de la Pab.a de Agost

Rt. Concedida m. s.

...entifico lo Merge infra firmat com es nessari que el Sr. Andrea Torrents Pbro. passia a pendrer ...Brissa tant temps, com ni haye de calenta per ...der pendrer; y que despues alo menos per lo espaij ...un Mes ha de pendrer altres remeys, los que deu ...sejarlos ab tota llivertat; y perque constia fias lo ...sent Certificat en Bar.nes a 11. de 7bre de 1798.

Dr. Anton Marcéli

[illegible] Pasqual [illegible] de [illegible]uisme

Ihp. Pasqual Pages de la Parroquia de la Vila de S. Cere y S. Feliu de Olivella ab supca. demana la gracia de Lluisme per lo establiment de una petita porció de terreno per edificar una casa de cent palms de ample y 150 de fondo en dit terme, alau de la caritat.

Rt. Concedida m. s.

Andreu Torrents [illegible]nador Llic.a [illegible] ausentarse

Andreu Torrents Phe. altre dels Entonadors de Chor de V.S. ab suplica demana lo permis per ausentarse per una temporada a fi de usar de remeis congruents a sa salud, com es de veurer de la fe de Metge, que presenta, sens perdrer la presencia del Chor, y de la Capella.

Rt. Concedida la Llic.a com demana

D. Anton Puig [illegible] gracia de Lluisme

D. Anton Fran.co Puig y Gelabert D.r en dres. Ciutadá de Barna. ab suplica demana la gracia del Lluisme per lo establiment o venda de una casa sita en lo carrer dels Flasaders, alau de la Pabla de Febrer.

Rt. Concedida m. s.

[illegible] Llic.a y [illegible]ncia

El S. Altube fu present. Encarrega el Sr. Llosen demanas a V.S. en son nom Llic.a y presencia recreationis causa.

Rt. Concedida la Llic.a y pr.a al Sr. Llosen

Carta de los Parrocos de aquesta Ciutat.

El S. Secretari llegí una carta de los Parrocos de aquesta Ciutat en q.e de resulta de la q.e los exigí V.S. dóien, interceiven q.e V.S. adeixe al dictamen de los predits Parrocos, en quant a la inteligencia q.e donaren a algunas de las declaracions de la sentencia Arbitral, y q.e diuhen, q.e desitjan evitar tota disputa, no havent V.S. format altre plan, perq.e ab ell se puguen deliberar ab mes equitat y recíproca satisfacció, pues desitjan conservar los drets de V.S. sens dany de lo q.e pertany a son Ministeri.

R.t 13

R. Pase al S.r comisionats.

Carta del D. Anton de Cardona.

El S. Secretari llegí una carta, tracta de fet del S.r D. Anton Cardona, y dilatar que se anticipa al Consell, lo tracta S.S. anomenat Alcalde de q.e [illegible] espirtual a V.S.

R.t 71

R. se contesta a sa atenció m. s.

El S. Clavari informa el m.t de Joseph Capó.

El S. Clavari informa el m.t de Joseph Capó Gazzi com á lo dia 20 de Juny de 98, y reparanse a sa solicitud dijue era Acreedor a q.e se li concedit la gracia de llaurar, com tambe la antigua, atés de acabar la Senora que son antecesor Pare ocultá.

R.t 41

R. se li concedeixen las dos gracias m. s.

El S. Conseller informa sobre el memorial de los Parroquians de Ciudadela, com á lo dia [illegible] de 97, y refirinse [illegible] sa solicitud dijue era [illegible] q.e expressaban com y tambe lo fas de Curat, desde sa entrada a la Parroquia, q.e [illegible] eran Acreedors a q.e V.S. los ajudas en alguna cosa, com y tambe entendí q.e lo S. Duc de Ciudadella parecia sentir en [illegible] y q.e V.S. tinga a be, en [illegible] la [illegible] de alguna quantitat.

Rt. 78

R. [illegible] se deixa a la discreció del S.r [illegible] q.e se deixe arrivar ab la [illegible] del dit S.r Duc pera atencio a las rentas q.e aquest S.r y el Capitol percebiren, se retiren a distribuhir, lo q.e cada un percebi, deixant la quantitat a sa prudencia.

El S. Samuel [illegible], [illegible] q.e el [illegible] q.e se nombrat el S. D. Ramon de Dalmases y [illegible], per [illegible] de las [illegible] del Comerç [illegible] [illegible] del [illegible], y [illegible], [illegible] [illegible] com a tal en los expedients [illegible] [illegible] entre el Capitol y los habitants de aquell [illegible] [illegible] q.e alli [illegible] V.S. [illegible] [illegible] el [illegible] S.r Dalmases [illegible] el nomenament altre [illegible].

R. [illegible] al S.r D. [illegible] Dalmases, com ha [illegible] el [illegible].

Parlamentum in Sacristia tempore Litaniarum die 18 Septembris 1798.

Pt. Sagarraga.

Sepultura Canonical de D. Catharina Contada

Dit lo Sr. [illegible] que es bona la [illegible] [illegible] com se dexaba [illegible] en aquesta Igla. [illegible] sepultura Canonical Catharina Contada [illegible] en lo carrer de [illegible] y q. demanaban la gracia y q. V.S. resolguès sobre si admetria ó no dita sepultura, [illegible] [illegible] que donà una [illegible] de [illegible] que aquesta se [illegible] a [illegible] com tambe se trataba de [illegible] q. avisava per si V.S. [illegible] vestuaris de Chor.

R.tt admetia la [illegible] se [illegible] gracia q. demanan: Y aquesta [illegible] [illegible] y [illegible] [illegible] que [illegible] Chor a las 8, se comensarà Prima y [illegible] de [illegible] se digueran las [illegible] en dita Iglesia, despues [illegible] [illegible] y [illegible] [illegible] [illegible] [illegible] [illegible] en lo Altar major.

Die Lunae 24 Septembris 1798 hora 11a matutina

Convocatis

Pt. [illegible]

Oltrell	Sanchirina
Domich	Ollarat
Comes	Quintana
Pelfort	[illegible]
[illegible]	Puballes
[illegible]	

Amortizació [illegible] [illegible]

D. Manuel [illegible] y de [illegible] Canonge [illegible] [illegible] [illegible] y Capella [illegible] [illegible] de [illegible] [illegible] suplica demanà la gracia de [illegible] per la venda de una casa [illegible] sens pensio annual de 70 ll. [illegible] en lo carrer dit [illegible] q. baixa del carrer [illegible] a la Esplanada [illegible] de la [illegible] [illegible]

R.t Concedirem [illegible].

Juan Ton. [illegible] demanà

Pt. D. Juan Ton. Pbre. y Beneficiat de [illegible] suplica demanà se permeti per [illegible] per lo espai de tres semanas, donant per

cumplir lo embia de Mr. de Silencio al Dr. Ysidro Oriol Beneficiat de la mateixa

Rt. Concedit m. s.

Fhp. Fortich gracia de Illus. me

Fhp. Fortich Arrugoa ab suplica demana la gracia de Illusme per la compra de una pessa de terra, sita en la Parroquia de S. Pere de Premia part de ella alou del Benefici primer de la Margarida, unit a la Caritat

Rt. Concedida m. s.

Fn. Vinals Contral

Juan Vinals Contral de la Parroquial agta. de N. S. del Pi de la Virt. Ciutat demana la ab suplica exposa a V. S. que ha [illegible] Plaza de segon a sa noticia, que esta vacant en la Capella de V. S. la Plaza de segon Contral, y com lo suplicant se encuentra ab vuit suficient per desempenar dita Plaza, com ho ha desempenat varias vegadas en la Capella de V. S. suplica a V. S. se digne [illegible] dita Plaza

Rt. No se lleve la petició.

Anton Pons Entonador, Licencia per ausentarse

Anton Pons Pbre. altre dels Entonadors del Chor de V. S. ab suplica demana Lic.a per ausentarse per espas de 3 semmanas [illegible] mes o menos, sent pre-

sent a las distribucions de Chor y lucros de Capella

Rt. Se li concedeix Lic.a per tres semmanas y no mes, lo demas m. s.

Margarida Anglada q.a de Illusme

Margarida Anglada Donsella ab suplica demana la gracia del Illusme per lo establiment de una casa sita en lo carrer den Gomis alou de la Casa de la Caritat

Rt. Concedida m. s.

Matas Uscen y presencia

El Matas demana Lic.a y presencia recreationis causa, y desta encarregat de las Adm.s al Sr. Quintana si V. S. no tenia reparo.

Rt. Se concedit

[illegible] Pons [illegible] Lic.a y presencia

[illegible] Pons [illegible] y Juan y Ruis demanaren Lic.a y presencia recreationis causa

Rt. Concedidas m. s.

[illegible] informa la carta [illegible] Cerdá

El Sr. Ortiz informa sobre la carta de la Camara [illegible] de Cerdá, comenza lo dia [illegible] y referintse a sa solicitud [illegible] q. se [illegible] contestar q. aquest

Capitol no se per presents a los que diu en la sua
com y tambe no hi ha las dos o mes horas
que dizen de barbas.

R.t Se contesta segons informa dit Sr.

Carta del Sr. D. Ramon Corbera y Dalmases.

El S. Secretari llegi una carta del Sr. D.
Ramon Corbera y Dalmases, a contesta
[illegible] la q.e [illegible] escriguis, acerca el Oficio
de Pierola, y diu q.e concurrint en lo dit
Oficio la Circunstancia de ser Advocat del
Capitol, podrá y deurá exposarlo en lo
escrit introductori, a fi de q.e el Batlle
[illegible] a altre el conocement de aquella
causa, a lo q.e no podrá negarse dit Batlle
per ser conforme a dret, y a la practica
observada.

R.t Queda el Capitol enterat

El S. Comes anava a fer una proposició
pero digué li aparexia que el Sr. Orteu
habia de donar lloc, atés tractarse sobre
la sentencia feta a favor del Sr. Gualdo,
y com dit Sr. Orteu era un de los Sres. Vicaris
Generals, als que estaba comesa la causa,
li aparexia deuria de donar lloc.

El S. Orteu donà sas rahons y manifestà el dret q.e
tenia com a Individuo de V.S. pero final-
ment donà lloc a [illegible] de la Sala Capitular,
y digué antes q.e en la ma corrent se
[illegible] q.e se reservaba tots los drets y te

com a Capitular.

[illegible]

El S. Comes fun present se habia perdut
la sentencia sobre el Canonicat, vacant
per mort del S. D. Lluis Cron y q.e el Pro-
curador del Ylle Capitol habia interposat
apellació de ella al Metropolita, y que
el Ylle Capitol determinas si continuaba
en assumir esta causa, y en proseguir a
successivament en los Tribunals superiors,
[illegible] donar poder a Jhp. Sal-
vany Cavaldich de Tarragona, y pendrer
per Advocat al Dr. Joseph [illegible]

El S. Comes ha-
bute perdut la
sentencia sobre
el Canonicat
vacant per
mort del Sr.
Cron

R.t Se aprobà la apellació, y que dita
se seguisquia en los Tribunals concernents
a gastos del Ylle Capitol, y q.e continuen
la comissió los mateixos Señors estaban
destinats, y se aprobà a Joseph Salvany
per Cavaldich y Advocat al Dr. Joseph
[illegible]

El S. Sans y Rius fun present, que quant
se [illegible] presents tots los Ynd. de V.S.
se havia de tractar, el modo y circunstan-

El S. Sans y Rius
se havia de
tractar el modo
y circunstancias
se havia de proseguir
la apellació

ha perdut, per no poder assistir als sorteis
y altres elecciones q. no li ha presentat, y
a mes de axó li es preciso practicar ara
remeir, fors, y de alguna consideració, per lo
que suplica a V.S. se digne concedir de la
hiuosna protesa de la consideració y caritat
de V.S.

R.t Comes al Sr. Protector daixant a
sa disposició

Carta del Sr. D. Fran.co de Arjone

El S. Secretari llegí una carta del Sr. D.
Fran.co de Arjone que participa a V.S., haberlo
nomenat V.S. Regent de aquesta Audiencia
y ofresse en tot a V.S.

R.t Se li contestie a sa atenció.

Carta dels Parrocos.

El S. Secretari llegí una carta dels Parrocos
de aquesta Ciutat en que diu: q. en contesta-
ció a la q. reberen de 19 dels corrents, de-
uen dir q. ab lo escrit q. V.S. se seris parentes,
sobre lo seu proposat pla, de conseguirem
el judici q. havia format V.S. de son contingut,
y en aquest concepte digueren no quedaba
arbitre per formarse altre ab satisfacció
de las dos parts. Pero q. si V.S. se format
algun projecte q. sens contradir a la
letra de las declaraciones de los Sres. Arbitres

judica ser admissible, admiran el que V.S.
no los havia comunicat. Y per tan en
vista de tantas y tan repetidas allarejas
com se han donat a los consabuts assumptos
desde que se proferi la sentencia arbitral,
y en vista de las pasadas conferencias q.
han dificultat la execució de la declaració,
distant de proposar un nou pla menos
conforme a son caracter, han creguit ha
arribat el moment de pendrer altres midas
que al pas q. abreuien el camí, concilien la
pau y la unió de los dos cosos.

A consequencia de la predita carta feu
present el Sr. Orteu, que se havia alcansat
el que S. V.S. havia anomenat una sala de
la rota, per lo punt se havia discordat

En seguida digué el Sr. Oliveras que el Sr. Don
insinuaba, que parecería dessas que se
manifestis al Sr. Calaun Arbitre en los
predits [illegible] de Parrocos.

R.t Q. a la carta de los Parrocos
no se contestia, atés ser resposta a V.S.
que sobre lo que ha proposat el Sr. Orteu

que los mateixos Sres. donan las providencias necesarias: y que en quant a gratificar al Sor. Palacin se desea a la direccio del Sr. Don

El S. Altube sup. present que atés serua a V.S. per espai de 5 anys, en ser de sustentar, per estar vacant, aquesta dumitat suplicaba a V.S. se dignas exonerarlo de dit empleo pues si era algo perjudicial a sa salut, agregantsi el tenir q. anar a totas las sepulturas de quatre atches de horsalment que si aparecia a V.S. pasaria los comptes de la sustentoria del any 1797, a los Sres. Oydors de comptes

El S. Altube suplica el q. V.S. lo exonerás de temp. de fer sustentor

Rt. q. atés ser fochs Ynd. en el Cap. per estar mols Sres. auseus recreatiuos causa de que espera dit Sr. el q. se tragiera remitit, y despues [illegible] tornar a proposar, y los comptes q. los pasa a los Sres. Oydors de comptes.

Parlamentum in Sacristia post Completorium die 1 Octobris 1798.

Pr. Orteu V.S. S.V.

Dit Sr. sup. present que el Sres. Obrers de V.S. Ysabian tingut nus dels Sres. del Ajuntament que atés ser demá la Profesió del S. Angel, y no poder pasar per la Ylleteria per causa de Obras, determinas V.S. per estar [illegible] de pasar.

Rt. q. la profesió faria la volta a la Ygla. com lo dia de S. Pere

382

Die Veneris 5 Octobris 1798 hora 10a. matutina.

Convocan

Pr. Beccar V.S. S.V.

Ortou
Domich
Pelfort
Andreu
Quinteana
Altube
Oliveras
Fivaller

Maria Molins demana una limosna

Maria Molins y Almirall Villa de Sitges ab suplica demana presentats los instruments necesaris, la gracia solita a las Pobres de dita Vila

Rt. Comes als Sres. Almoiners.

Rafel Ferrer presenta uns comptes

Rafel Ferrer y Costa ab suplica presenta lo compte de sos treballs, y demana la satisfacció de ells

Rt. Comes als Sres. Oydors de comptes

Fran.co Fabricias [illegible] demana la gracia de lluirme per la

Fran.co Fabricias [illegible] ab suplica

accenda de una pessa de terra, situada en lo pla de esta Ciutat, cerca de la Sequia dels Bongalló alou de la Pabordia de Abril.

R.t Concedida m. [illegible]

R.t La Escrivana presenta el memorial de Thomàs Armet comes lo dia 28, al que informa [illegible] com a entesa del asumpte [illegible] lo solicitado [illegible] podrà concedir [illegible] al precedent Armet, puix [illegible] la directa denuncia que [illegible].

R.t El Cabildo com a S.or directe conce-deix [illegible] fadiga a Thomàs Armet y Samunta.

Ciutat Senior [illegible] y Granados [illegible]. [illegible] ab suplica demana llicencia per [illegible] la [illegible] com en lo [illegible] consignat de [illegible] acompanya.

R.t Concedida m. [illegible]

Rivallès informa el memorial de Thomàs Carol Granados, y [illegible] la solicitud [illegible] lo que [illegible] resolgues la [illegible] per [illegible] presentà el [illegible] el que se [illegible] que [illegible] podrà informar [illegible].

R.t Se li demanà a Thomàs Carol Granados [illegible] per [illegible] en [illegible]

Dia 28 de Setembre de 1798

R.t Comes al Ill.e S.r Administrador de las Pabordias.

Tomàs [illegible] Rodríguez Sec.

Dia [illegible] 8bre 1798

R.t Que lo Ill.e Cap.ol com a Directe S.or concedeix la fadiga a Thomàs Armet y Samunta.

Jose [illegible]

Vidal [illegible] Sec.

M. Ill.e S.r

Ill.e Señor

Thomàs Armet y Samunta comerciant Ciutadà de esta Ciutat, ab lo mes atent rendiment a V.S. expòsa: Que no obstant de haver tingut lo [illegible] Ballester de Vallach y Alemany [illegible] lo domini útil de una Casa que ell posseeix en la present Ciutat devant de la Pescateria del costat de una que lo Exponent allí posseeix, prometentli firmar à son favor Vendició, ò Establiment de aquella ab preferencia à qualsevol altre, ab iguals y encara ab mes ventatjosas circunstan-cias; Ab tot ha passat à establir dita Casa à Fran.co Casanovas Revenedor de esta Ciutat ab acte rebut en poder de Fran.co [illegible] y Colomer Not. de Mataró als 13. del corrent Mes y any, que presenta à V.S. perque tinga positiva noticia, que à fi de defraudar sos drets dominicals, y crearse ell à son favor un domini directe que no li competeix, cautelosam.t en dit acte oculta lo indubitable Domini Direc-te de V.S. sobre dita Casa en Nom de las Pabordias de Febrer y Agost, aixi com tam-be lo te en la indicada Casa del suplicant que està al costat de aquella, y en altras circumvehinas, per ser unas y altras de las que son compresas las Set Islas, ò Rodalia de la Casa de Corbera, qui te sobre ellas lo domini mitjà, y corresponen à V.S. sos competents Censos, conforme consta ab los Capbreus de V.S.

Esclarà la fraudulencia, perque represento dit Ballester que si passaba à fer

lo tractat Contracte ab lo Exponent, es
com à fiel Enfiteota de V.S. no haguer
volgut consentir en ocultar son Direc
Domini que te en dita Casa, y de esta
manera ell no haguera pogut impo
sar sobre aquella à son favor lo Domi
ni Directe que se ha imposat ab dit
Establim.t, que per so lo ha otorgat
en Mataró, pera poderse estipular
com se veu.

Per las sobreditas, y altras razo
que deixa à la alta comprehensio de V.S.
se considera lo Exponent legitim Acre
hedor en la dita Casa, y mes per ser
Enfiteota aprobat per est M.t M.t
Capitol respecte à la altra Casa que
posseeix al costat de aquella, que una
y altras estan subjectas à un mateix
Domini, Cens, y drets dominicals; y
mediant que lo Exponent manifes
ta à V.S. una finca que se li han
gat son Domini Directe, à fi de no
pagarli son Lluisme, y defraudar
sos drets dominicals: Oferint lo Ex
ponent, y prometent à V.S. Confesar
la referida Casa, pagarli lo Lluisme
degut, y demes drets corresponents
en esta atencio

A V.S. Sup.ca se digne usar del dret
de prelacio y fadiga del dit Establim
conforme de dret li es licit y per
com à Señor Directe que es de la
referida Casa, y aquella donar,
concedir à favor del Exponent, at
lo perjudici que se pretenia fer à
V.S. en ocultar son indisputable Do
mini, que li manifesta lo Exponent
manant se fassen los Actes, Carte

y Diligencias convenients, pera que
est desde luego puga entrar en la
pocessio de la dita Casa, pagant
lo que sia corresponent; Que à mes
de ser conforme à Justicia ho
rebrà lo Sup.t à particular gracia
que implora de la rectitut de V.S.
Bar.na 24. de Setembre de 1798.

Josef Hamet y Pamunta.

Certifico: com el Rt. Eudalt Jenís necesita pendrer los Banys de brisa per alivio de vos mals habituals.
Barcelona 3 Octe. 1798.

Dor. Franco. Pons.

Entrá el Not. Entrá el Notari à qui digué el S.r Presidens [illegible] contra la Vila [illegible] per satisfer à [illegible] [illegible] igualment li digué, las gracias de [illegible] hasta fer el [illegible] Capitol à [illegible] y [illegible]

El S.r Obrer [illegible] feu present [illegible] respecte de la gran [illegible] dels [illegible] [illegible] que [illegible] de

El S.r Obrer [illegible] [illegible] [illegible] [illegible] [illegible] [illegible] [illegible] [illegible] tan [illegible] el [illegible] q.e el Capitol [illegible] ejecutar las parets y la [illegible] del [illegible]; y trabantsi [illegible] la [illegible] de [illegible] per [illegible] [illegible] [illegible] [illegible] se [illegible] [illegible] de suplicar à V. S. [illegible] [illegible] [illegible] per [illegible] [illegible] [illegible] [illegible], y [illegible] [illegible] [illegible] [illegible] [illegible] [illegible] [illegible] [illegible] per [illegible] [illegible] [illegible] [illegible], q.e se [illegible] el [illegible] [illegible] [illegible] per [illegible], [illegible] [illegible] [illegible] per [illegible] la [illegible] [illegible] [illegible] [illegible] [illegible] [illegible] [illegible] per [illegible] [illegible] [illegible] [illegible] [illegible] y [illegible] [illegible] [illegible] [illegible] q.e [illegible] [illegible] no se trasia [illegible] [illegible] [illegible] la casa dels [illegible], per [illegible] dels [illegible] [illegible] [illegible] V. S.a per [illegible]

388

a [illegible], pues se persuadia, (aunque no ho [illegible]) de tenir [illegible] per [illegible]

[illegible] à la direcció de [illegible] [illegible], perq.e [illegible] el modo se podia [illegible] los [illegible] dels [illegible], [illegible] se [illegible] las gracias al S.r [illegible], per lo q.e [illegible] [illegible], de [illegible] tenir [illegible] [illegible] de la [illegible] y [illegible] [illegible] [illegible] [illegible] [illegible] se [illegible] [illegible] no [illegible]

Dia [illegible] 8 Octubre 1798 hora de [illegible] matutina

Convocats
[illegible] [illegible]

[illegible]
[illegible]
[illegible]
[illegible]

Quintana
Alsibe
[illegible]
Ricalta

Fran.co Ribas, [illegible] de la [illegible] [illegible] [illegible] [illegible] [illegible]

Fran.co Ribas, primera [illegible] de la Capella de V. S.a ab suplica expora: Q.e trobantse [illegible] concedit [illegible] anys la [illegible] per [illegible] per [illegible] [illegible] de [illegible] ab son [illegible], y [illegible] major, no ha [illegible] [illegible] [illegible], per lo que à [illegible] [illegible], y per no tenir de [illegible] altre [illegible] suplica se digne V. S. concedirli altre [illegible] q.e finirà a [illegible] de [illegible] de 1799 perq.e de lo [illegible] [illegible] [illegible]

gran perjudici

R.t Se li concedeix la prorroga de mitg any q.e solicita

Certificat de Metge del S.r Sans

El S.r Secretari llegi un certificat de Metge q.e li embia el S.r Sans y Sala, en que diu necessita aquest S.r de pendrer los aires pers &c.

R.t Se continua la Vis.a al S.r Sans y Sala infirmitatis causa.

Tivaller Vis.a y presencia

El S.r Tivaller demana Vis.a y presencia recreationis causa, y amadi q.e ab lo permis de V.S. deixaba al S.r Andreu, per cuidar de la Capella, y Escolans en cas algo se ofrequia

R.t Concedit tot am proposa

Pelfort informa el m.l de Thp. y Salvador Llauradó

El S.r Pelfort informa del memorial de Thp. y Salvador Llauradó, comes lo dia 6 de Juny, y referintse a sa solicitud, digue estaban corrents los pobres presentaban y q.e aparexia sels fot a medir lo q.e solicitan

R.t Q.e sels admet a la percepció dels reddits de dita causa Pia, de la manera q.e tenga lloc.

El S.r Domien sobre q.e se necessitaba una pica per los Pobres expositis del Hospital

El S.r Domien Sacrestent se necessitaba una pica debia ser per los Pobres expositis del Hospital, la qual si se habia de fer nova, segons informes habia pres, serva

+

309

D.n Antoni Cibat Doctor en Cirurgia y Medicina y Catredat de Fisica Experimental del R.l Colegia de Cirurgia de aquesta Plaça &c

Certifico que haben estat cridat de part de D.n Francisco Sans y de Sala canonige per visitarlo y consultar sobre sus mals, he resolt que per continuar los remeis esta prenen, li son absolutamen necesaris los aires, o el respirar aires purs y elastics Arens de Munt y obre 5 de 1738

D.r Antoni Cibat

de molt cost, que per lo tan trobantse el Hosp.l
q.l [illegible] de caudals y ser molts los gastos
[illegible] q.e [illegible] a mirar
dit.r si hi [illegible] alguna pica en la [illegible]
o [illegible] q.e no [illegible], en efecte q.e se trobá
una baix un altar dels dits clausuros, las q.e
seria aprobait, y q.e se havia evaluat en 6 [illegible]
q.e per lo tan demanava a V.S. se dignas, concedir
[illegible] per lo ns explicat, a mes de fer
V.S. una obra de Caritat en aquella S.ta Casa

R.t se mire si por haberi algun inconvenient
en entregar [illegible] y de no se dona
[illegible] al Hospital, aplicantla al
[illegible] el S.r Adm.r D. Joseph
[illegible]

Die Veneris 12 Octobris 1798 hora X.a matutina

[illegible]
[illegible] Lomar

[illegible] — [illegible]
[illegible] — [illegible]
[illegible] — [illegible]
[illegible] — [illegible]

[illegible] Sabater ab supplica demana
la [illegible] de la partida de Batisme de son
fill antepoant y [illegible] en ella lo nom
de Ramon [illegible] ab la adjunta
[illegible] del [illegible] q.e [illegible]
[illegible] m. s. per los sagr.s menors

Quintana
Aun se acaba
de con mucha

El Sor Corregidor de Cómpeta D. Mariano Quintana
informa de los daños que hasta el Treinta y
uno del dia 5 de Octubre los q. dijeron estan
causando y q. ascienden 53 mil 693 reales
que parten de la cantidad de 1 mil 10 q.
de las Providencias 3 dq. de la Pia Almoina que
796 ; de la otra 39 mil 897.

Se hacen las mercedes que hasta
dha fha duran cuarentena.

Con
Se dio cuenta de un oficio que pasó el Excmo
Sor Capitan General de Primera Part. D. Franco
de Amarita en que avisa dho Sor Excmo
Conde de Clavijo comunicado del Supremo
Consejo de Castilla de 11 del que rige de 28 de
Setiembre ultimo, sobre que: Como q. de
fecha de 24 del corriente que ha recibido
el Sor D. Fr. Antonio Caballero la resolucion
de S. M. siguiente. Como Fr. en vista del parte
de V.E. de 4 de Octubre ultimo y de las cartas
que le acompañaban, y retorno a V.E. del
Cabildo Ecl. de Cataluña, he dado cuenta al Rey
q. Dios guarde de Barcelona, y los Cinco Gremios
mayores de aquella Capital no obstante de lo q.
de la Real orden de 4 de Junio proxo
resulta, no se han comprometido en la eleccion
de un Diputado q. desempeñe el dho y
unir pueda en q. discordasen los Electores

que dudasen los otros puesto de su nombramiento.
Hay. y q. de la providencia de que ha resultado S. M.
q. lo indicat para se desengañe por una
de la suma o falsedad de la nota de exclusion
de D. Joaquin de Palacios y con quantidad
de tercios con dos de diferencia. lo q. participo
a V.E. para q. disponga se pasen los papeles
y demas documentos al Real Tribunal de Cuentas
Y lo
lo q. participo a V.E. de su Superior
para su inteligencia

Dice
Se contesta al General el recibo
mando las providencias oportunas, para para
la Estafeta en Cor Tribunal.

Entra el Sor. Entra el Sor. a que dijo el Sr. Presidente
ces q. mandamiento, contra los q. adel
cieden reales, para cuenta al Libro
Dijo. Tarea y Cinco

Se acaba 19 Octubre 1758 hora N.a mañana

Comision

a comer
dormir
Despacho
Dudas

Quintana
Alcalde
Chacon

mandamiento Cam.
Sr. Comandante Guarnicion Caballero Pdte. y Entrada
Cumplido en lo Civil de V.E. de suplica demanda se

Diane facilitaris con certificat del temps que exercitó lo empleo de Entonador, de esta Sta. Ygla.

Rt. Se li donará el certificat

D. Ana Granet y Rodrigues Viuda ab suplica demana la gracia de Lluisme y fadiga per la compra a carta de gracia de unas casas situadas en los Hassaders, alou de la prefectura de Ibrer.

D. Ana Granet gracia de Lluisme

Rt. Concedida la gracia m. s. y la fadiga que no te lloc

Gt. S. Pelfort informa el m. de Maria Molins, com la dia 5 de octubre y refe ... el m. de Maria Molins ... a la sobretesa, digué era cert lo que exposava ... abaixo se li fos donar lo que solicita quant tenga lloc.

Pelfort informa el m. de Maria Molins.

Rt. Se li proveí a Maria Molins quant tinguia lloc.

El S. Leonart demana (ates no li habia Capitol el proxim divendres) licencia y presencia recreationis causa

Leonart licencia y presencia

Rt. Concedida m. s.

Die Lunæ 22 Octobris 1798 hora 10.a matutina

Convocati
P. Gomar

Ponsich
Pelfort
Andreu

Altube
Oliveras

Jaume Vila gracia de Lluisme

Jaume Vila y Cuitat Comerciant de Arenys de Mar ab suplica demana la gracia de Lluisme per lo establiment a rabassa morta de una pessa de terra herma de 13 millers poc mes o menos, sita en lo lloc anomenat lo Rial de la Planeta, alou de la Pabordia de Mars, y servintse señalar lo tant per cada millet o sons sia del agrado de V.S.

Rt. Se fa la gracia m. s. a tenor del cens que se imposa en lo establiment.

Joan Batista Torrer y Caminada Veler en Mataró, ab suplica demana la gracia del Lluisme per la venda de una casa sita en lo carrer de S. Antoni de dita Ciutat alou de la Pabordia de Abril.

Joan Batista Torrer gracia de Lluisme

Rt. Concedida m. s.

El S. Altube sobre que Devots de S. Eulalia de ... fer a ... de la Fraia

El S. Altube seu present haberli embiat a dir el S. Roig, perque no des present avui.

q.e los deuen de S. Eulalia desijan fer la festa segons estil, de la primera traslació de dita Santa

R.t Se concedeix lo permis per la dita festa segons estil.

El S. Ponsich com a Subdelegat de Crusada feu pnt. estar ya per imprimirse el edicte alusiu a lo q.e feu dit S.r pnt. el dia 3 de Setem. y com portara gasto la impressió, digué el predit S.r q.e tenia entes q.e V.S. adelantaba la partida y despues com a collector se la reintegraba, y q.e V.S. determinas. Igualment demana dit S.r Ponsich, se li donas per lo S. Secretari de V.S. un certificat de los dos Ind.s te V.S. anomenats, per los assumptos de subsidi, a fi de si ha de fer algun processet, per lo retardo ó demora de algun en pagar.

R.t En quant a lo primer punt, se conferencie ab los S.rs Comissaris de subsidi, hi faciam lo q.e se estila en aquesta part. Y se donsa al S.r Ponsich el certificat q.e demana, per medi del S.r Secretari.

Parlamentum in Sacristia tempore Litaniarum die 24 Octobris 1798.

P.e Becera V.S.

Dit S.r feu present haber arribat a aquesta Ciutat el S.r Arquebisbe de Seleucia D. Muiquis, y sent estil el visitar a aquestos S.rs q.e V.S. resolgués

Visita al S.r Arquebisbe Muiquis.

R.t Se passa a visitar, y a dit S.r se comissiona als dos S.rs Comes y Pelfort.

Despues se suscita la dificultat sobre si debian ser dos ó quatre los q.e debian anar a visitarlo, atés ser dit S.r Arquebisbe, y se resolgué

R.t Q.e el S. Secretari mirra el exemplar de la altre vegada passa dit S.r Muiquis per aquesta Ciutat, y en cas fossen quatre los q.e lo anaren a visitar, si añadessen a los dos S.rs ya comissionats, los S.rs Quintana y Andreu.

Die Veneris 26 Octobris 1798 hora 10.a matutina

Comparent
P.e Romeu

Comes
Pelfort
Andreu

Quintana
Altube

D. Anton Amat gracia et Ilmo

D. Anton Amat y de Rocaberti, ab

suplica demana la gracia de lluirme per la amortisació de un cens de 150 ll. anuals que se imposà D. Cayetano Pinyoll, ab llicencia necessaria, à favor del suplicant sobre unas casas sitas à la Baxallada de Vilabecla, que son en alou dels Aniversaris comuns de esta S.ta Iglesia.

R.t Concedida m. s.

Fran.co Ra... quin, gracia de lluir me

Fran. ... recorre ab suplica demanant la gracia de lluirme per la compra de un pedaç de terreno, situat en lo carrer de Guerxadaura, alou de la Cat.a de Tarragona.

R.t Concedida m. s.

Lo S. Canonge feu present q.e estant encarregat per R. Capítol (juntament ab lo S. Lectoral) per visitar al S.r Arquebisbe Armanyà, dona sa rahó à V.S. de que primer li digué la causa, ab la que lo tenia q.e anar ab cotxe q.e lo acompanyés ab la formalitat acostumada, y sobre en lo demés per lo que li digué sa Ill.ma que no dignas exoneraro de dita visita. També feu present dit S.r Lectoral q.e S.r Arquebisbe ... ab los suficients per dit visita. Lo S. Lectoral afegí no haver ... el ... lo ... sens ... el ...

Arquebisbe de Tarragona, en lo qual consta haver quatre mes. de ... lo q.e lo destinaren

R.t Se exonera al S. Lectoral de la comissió de dita al S. Ill.ma, per las rahons ha allegat, y en son lloc se anomena al S. Canonge ... igualment se resolgué fossen quatre Prebendats lo q.e passaren a visitar al S. Arquebisbe de Lleyda D.

y son D. S. ... Romeu, D. Mariano Quintana, D. Jaume Pelegrí, y D. Fran.co ...

Capitulum in Sacristia per Completorium die 2 Novembris 1798.

D.e Orden V. S. S.

Lo S. Lectoral feu present una carta ... firmada per lo S. D. Mariano ... de Urquijo, per indisposició del S. Secretari, en que diu q.e ... tots los fons ... en tot lo Tesoro q.e las Casas de Amortisacions ... ab los caudals existents en dita, pertanyents al fondo Pio Beneficial, y q.e per R.s Ordes anteriors, no estiguian destinats à la manutenció de Expositos ò altres objectes, en la inteligencia de q.e dit caudal ... à ... del ... y pagada per la dita Caixa de Consolidació un interes de tres per cent anuals. Y per tambe la voluntat de S. M. se dona part de haberse ...

345

S. D. Miguel Cayetano Soler, y q.e para el Origi-
nal perq.e se servesquia donar las disposiciones
ab q.e se cumplia la Soberana determinacio,
y q.e espera avis del recibo, per contestar el proxim
dimecres.

R.t q.e el S. Secretari dirigia al S.r Roiz
q.e contestia a la carta, manifestan q.e en
lo temps del S. Bisbe Azara se havia ya fet
una representació la q.e estaba en la Secretaria
de la Camara, manifestant las circunstancias
q.e obligaban a verificarla, a la que no se ha-
bia tingut contestació, y q.e el Capitol continuaba
la comissió als mateixos S.rs Beccar y Ortiz

El S. Leonart feu present, que haberse fet
una proposició el S.r Sanz y Rius en lo dia
24 de Setembre acerca la Apellació feta, sobre la
Sentencia dictada, com consta en dit dia, V.I. resolgué
que el Pre[illegible] se trobás en aquell Capitol, quan
[illegible] restituit los Ynd[illegible] de V.I.
[illegible]

Decembre

pagar al Sr. Arcte 786 por millar.

R.t Cometé al Sr. Archivero para que lo Sr. Adm.r q.e corresponda.

Carta del Sr. Obispo electo D. Pedro Diaz de Valdes.

El S. Secretario leyó una carta del Sr. Obispo electo D. Pedro Diaz de Valdes, fecha en la Concepcion de Guanaxuato, en que participa a V. S. ab tot electo, tenia ya las Bullas en Madrid.

R.t Se contesté a su particular atencion.

Leonart licencia y presencia

El S. Leonart demanda licencia y presencia recreationis causa.

R.t Concedida m. s.

Imeguint la resolucio del dia 5 de Novembre q.e se celebra un Capitol sub pena premissa acerca la Apellacio interpuesta a la Sen.a pronunciada per los Sres. Vicaris Generals, tracta en lo prim. Capitol y se moleja

R.t q.e la apellacio se continue por lo que te respecte a la [illegible] Domitat de D. Anton Gualdo, unicament.

Resolucion sobre [illegible] Hospital Gr.

El Sr. Rector como a Administrador del Hospital General, [illegible] presente haber publicado [illegible] y sent gran lo perjuicio [illegible] no se trobara [illegible] al Hospital como [illegible] se verificaba, [illegible] faltan las fincas sobre las quales [illegible] pensar con los Sres. de la [illegible] de molta consideracio, el que se participa [illegible] [illegible] Ayuntamiento.

Die Lunæ 13 Novembris 1758 hora 9ª matutina

Comparuit
D. Franciscus Vz. S. V.

Vitas
Alnike
Olivenza

Monast
Evora
Conimb.
Visit
Lameg et Flum
Andrew

El S. Dr. Vicario Capitular fue presente que in
sequitur, et remisit ei Petit. sor de que hace ab los
D. Vicario de Olivenza, relativa a una
competencia ab los Srs. Ordn. del Hospital. El
Procurador del Sr. Franco Xavier, pide nobore
se abra audiencia, y en la que habian tenido ante
ayer con los comisarios para el Sr. D. Antonio
del Hospital el S. Marques de Villel, y el S. Marques de
Abrantes, que en ella se habia tocado la
necesidad de representarse a S. M. para
la buena quenta, y forma de los bienes mue
bles de los Hospitales, y q. se tratasen tambe

insinuat algunas de las reflexions y causas
etc. q. fundar la representació al Trono. Que
axi mateix se havia significat per part dels
Adm.s y dels comissionats del M. y Ayuntament
que desitjarian, q. per formar la representació,
concorreguessen el Secretari de aquell, y subse-
cretari de V.

Per ultim fue present que tan per part
dels Adm.s com per part dels comissionats
del M. y Ayuntament se li havia signi-
ficat, demanat, y suplicat q. en mayor
beneficis dels interesos del Hospital, y autori-
sació de la representació a S. M. fes present
a V. la importancia y necessitat de for-
marse lo recurs en nom de un y altre Cos,
y q. se havia vist precisat a condescendir
en q. no reportaria a V. que sentia
sumament lo fero en presencia dels graves
motius ab q. V. tenia resolt lo contrari,
pero q. ab tot V. resoldria lo de son agrado.

En seguida fue present el S. D. Mariano
Olivera, q. si aparecia podria condescendir
V. en lo q. desitjaba la Adm.o y lo
Ayuntament, prenentse la precaució de
q. en la representació sols se significas
ó fundás lo interés ó dret dels dos Cosos
en la subsistencia y assumptos del Hospital
en lo fet de administrarse lo Hospital
per Ind.s de un y altre Cos, y anome-

nats per ells, y residir per tan de algun
modo y respecte en los predits Cosos la
Administració del mateix Hospital be q.
exercida per dits individuos.

R.t Que se sobreseesquia a la resolució
anteriorment acordada el dia 9 del cor-
rent mes y any, y que ab la prevenció
ó modificació proposada per lo S.r Olivera,
se facia y firmia la representació en
nom del Capitol, y a nom de la Ciutat,
y concorrian lo Secretari, y Subsecretari
com se ha proposat.

[illegible] no haberse [illegible] et verifi- [illegible] la visita [illegible]

El S. [illegible] fue present que trobantse nomenat
junt ab altres tres S.rs per visitar al Ilm. de Sevilla
[illegible] no havian verificat la visita, ates haberse
marchat aquest S.r

R.t Se dona el Capitol per inteligenciat.

[illegible] que el Devot q. dona la urna de plata [illegible] S. Sever desitjaba, posar un Cristall.

El S. Oliatas digue haberli encarregat el S.r [illegible],
que el Devot que dona la urna de plata per
posar las reliquias de S. Sever desitjaba, que estan
aquestas en lo Altar major, baix el Sacrari, dins
de aquella, en lo lloc de la cortina de demaunt
carmesí, posari un Cristall.

R.t Se posa com demana delxanto a la direcció
dels S.rs Sacristans majors, y q. igualment cuidian
aquestos S.rs de q. se posa pany y clau en la
reixa, perq. quedian las reliquias ab tota seguretat.

[illegible]

Convocan

Pr. Ortiz V.G.S.V.

[illegible]

Joseph y Joan Pau Vivre, sobre q. posein unas casas, y q. Cristofol Pellicer, haba lograt una franqueza dalos establiments

Joseph y Joan Pau Vivre Veler ab supca [illegible] establiment posee [illegible] conexement dels supli- [illegible] franqueses [illegible] los hage intimat [illegible] supplicans [illegible]

Rt. Comés al Admor. q. [illegible]

[illegible] tercera, q. no [illegible]

Rt. [illegible] Comissari.

El S. Ortiz [illegible] digué [illegible] representació [illegible] dirigida [illegible] sobre [illegible]

El S. Ortiz, ha de fer una representació, en lo temps del Illmo. Azara.

[illegible]

sobre contestar al Sr. Urquijo.

Tambe se tracta sobre si se contestaria a la carta del Sr. Urquijo pues encara no se havia verificat.

R.t q.e cos.n corrient seguir com deu contestarse, y q.e el S. Secretari ho cumpliqua en lo modo de dexar aquesta [illegible]

S. Lloret sobre haverse contestat a una carta.

El S. Lloret feu present que atesa la semblant tenia [illegible] en demes Srs. Com.s sobre el contexto de la carta, del dia 13 [illegible] de 1798, a la q.e se referiren, [illegible] pensar el modo se podia contestar q.e la carta haver ya [illegible], per no quedar [illegible] y q.e portarian la copia, per si [illegible] tenia que de [illegible].

R.t Se dona [illegible] per enteses y aprovat [illegible] per dits Srs.

Sam y Ruiz, sobre q.e se haurà [illegible] en pensar de [illegible] modo per [illegible] [illegible] a aire [illegible] en aquesta [illegible]

El S. Sam y Ruiz, feu present, sentia del cas se tornà a practicar alguna [illegible] per veurer si se podrian colocar en algun [illegible] tal la [illegible] de [illegible], atès los molts accidents e incidencias q.e [illegible], com [illegible] temps atras, se havia mirat si se podrian colocar en la Casa [illegible] [illegible], havia parlarse al General [illegible] [illegible], se [illegible], e q.e executaria si lo permeteria [illegible] y en est cas, donà tambe [illegible] facultats [illegible] en cas de q.e se colocassen en dit puesto, se hauria de atendrer al cambi [illegible] pagar un home

[illegible] las custodias y cuydar [illegible]

R.t [illegible] se deixa per a la direcció y pru-dencia dels dos Srs. [illegible] [illegible] a S.E. [illegible] quieren conceder [illegible] conducció [illegible]

Die Lunae 26 Novembris 1798 hora 10 matutina

Convocati

[illegible]

Limosna.

[illegible] se feu [illegible] de [illegible] donar una limosna a un dependent, y que se executàs a la direcció del S. Com.t [illegible] limosna [illegible]

[illegible]

[illegible] q.e se [illegible] un [illegible] per carcer [illegible]

[illegible] S. Lloret [illegible] [illegible] per lo que [illegible] que [illegible] Vidal

R.t Se nomena al S. [illegible]

Parlamentum in Tribunal per compromissum die 27 Novembris 1798.

[illegible]

Carta del Tribunal de la Inquisició

[illegible] del Tribunal de la Inqui-sició [illegible] q.e com [illegible] [illegible] [illegible] la [illegible] [illegible] [illegible] q.e [illegible] la

brevedad posible, se servirá V.S. dar
poder en forma, para lo dicho efecto a la
persona o personas que [illegible] de su agrado
[illegible] inteligencia de estar calificadas, y
que considera [illegible] dos los nombrados, [illegible]
estar dilaciones. Y si [illegible] V.S. a bien no-
menar alguno de los calificados que residen
[illegible] Ciudad, embiarme lista
de ellos.

R.t Se nombra al predicho Sr. a los
dos Sres. D. Fran.co de Beccar, y D. Fran.co
de Ortega, y que se contenta haber V.S.
nombrado los referidos Sres.

Parlamentum in Sacristia tempore Litaniarum die 1 Decembris 1798.

P.e Beccar V.e S.V.

Carta por el Rey.

El Sr. Secretario [illegible] una carta del Sr.
Luis de Urquijo por indisposicion del Sr. [illegible]
[illegible] fecha [illegible] 1.o de Noviembre de
1798 [illegible] dice: [illegible] el Rey [illegible]
no [illegible] [illegible] las existen-
cias del [illegible] Beneficios [illegible]
[illegible] al Tesoro [illegible]
[illegible] no [illegible]
[illegible] [illegible]
[illegible] por la primera Secretaria
[illegible]
[illegible]

en ningun tiempo entregue V.S. la menor
cantidad de dicho fondo, en virtud de Reales Ordenes
comunicadas por las demas Secretarias del
Despacho, sin dar antes parte a S.M.
[illegible] aquella [illegible] ellas las ordenes
al intento.

R.t Se acuse al [illegible] la
carta al Sr. Comisario.

Entra el Vot. En aquel parlamento entre el Notario
a quien dijo el Sr. Presidente [illegible]
segun se demanda en la carta de la Ynqui-
sicion del parlamento [illegible] dia [illegible]
[illegible] de los Sres. Beccar y
Ortega.

Die Lunae 3 Decembris 1798 hora X.a matutina

Comparent.
P.e Ponich

Ortega
Gomar
Ponich
Pelliser
Sans et Ruiz
Andrade

Sagarriga
Mata
Quintana
[illegible]
[illegible]
Caballero

Visita de los Sres. Mayorales de la Concepcion

[illegible] de [illegible] rebut [illegible] la visita
de los Mayorales de la Concepcion que vienen
a comidar a V.S. por la primera fiesta
[illegible] el Sr. D. Joseph [illegible]
[illegible] al Mayoral principal de [illegible]
[illegible] el Sr.
Presidente [illegible] despues se retiraron [illegible]

Juan Portellas demana la plaza de nombre en cas que renunciase Joseph Ribas

Juan Portellas Escrivent [illegible] fill de esta ciutat [illegible] y nombre primer actualment de la Capella del Palau ab suplica demana [illegible] haver succehit que Joseph Ribas ha de renunciar, ó que vol renunciar lo empleo de primer nombre de la Capella [illegible] se digne concedirli dit empleo, en cas se verifique dita renuncia.

R.t Comes al S.r Procurador de la Capella.

Carta de la Inquisicio

El dit Secretari llegí una carta del Tribunal de la Inquisicio en que diu Que haventse nomenat [illegible] los dos S.rs Plecan y Ortiz al S. [illegible] solicitava en la [illegible] Tribunal (que [illegible] del dia 27) no obstant de las diligencias [illegible] de los dos S.rs per [illegible] al Tribunal [illegible] que las [illegible] ab [illegible] del Ordinari [illegible] del S.t Offici.

R.t Torne la carta als dos S.rs Plecan y Ortiz perque [illegible] no comunicar.

El S. [illegible] la necessitat de representar a S. Ex.a [illegible] etc.

Los S.rs Sarriera y Ortiz [illegible] que [illegible] venda [illegible] de los [illegible] y [illegible] pensat [illegible] el [illegible]

[illegible] que [illegible] dels [illegible] lo [illegible]

R.t Se [illegible]

Carta del Cap.

El S. Secretari llegí una carta del Cap. [illegible]

[illegible] per [illegible] no [illegible] ab [illegible] que [illegible] y [illegible]

R.t Vaje als S.rs [illegible]

[illegible] los [illegible] de la Inquisicio.

Parlamentum [illegible] tempore [illegible]

die [illegible] Dezembre 1708

[illegible]

Carta [illegible]

El Secretari [illegible] una carta del [illegible] de Valdes [illegible] que [illegible] las [illegible] ab ellas [illegible]

El S. Sans y Ruiz fue present q. quant se fue la contracta ab lo Organer que compon la Orga de la Ygl.a de V.l. a digue ell q. quant se conloguer la compostura de aquella se ofera del Organer a q. fo examinada per los Organistas q. fosen del gust de V.l. per lo tant com ya quedava lugar del tot compost la Orga havia pensat dit S. Sans q. la examinassen los Organistas del Palau y de S. Just, com y tambe parecera del cas de tingues present al M.e de Capella de V.l. per causa del cant de Orga, o lo q. fo del beneplacit de V.l.

R.t Se deixa tot a la direcció de dits S.rs per q. ab sa prudencia estiran lo q. ongan per mes convenient.

El S. Tivaller en consequencia de lo q. se trata sobre mantenir de Orga digue: que ab quedar encara lloc per dos registres mes, se podia pensar si se pararian, ya q. se ha fet una compostura general.

R.t Que queda tot a la direcció dels S.rs Obrers majors, per q. ho reflexionen atenent los gastos y tot lo demes.

Parlamentum in Sacristia tempore Litaniarum die 8 Decembris 1798.

P.e Beccar V.G. S.V.

Dit S.r fue present estar lo temps plujos y q. Professó de la Curissima per los Claustros per causa de plujas blanc cant.

Professó de la Curissima per la Yglesia y Claustros, com se acostuma en semblant de plujas blanc cant.

R.t Se facta del modo insinuat.

Parlamentum in Sacristia tempore Litan. die 9 Decembris 1798.

Sepultura del Domer Pedralbes

P.e Beccar V.G. S.V.

Dit S.r fue present, lo havian avisat los Enfermers de S. Sever la mort del Domer de la Ygl.a de V.l. el D.r Joseph Pedralbes el q. se deixaba enterrar en aquesta Ygl.a y tambe demanavan lo poder avisar lo Absolte com se acostuma a los Oficials de V.l.

R.t Q. dema dubres de Letanias se vaya a buscar el Difunt m. s., y se dona permis per exir esta tarde las Absoltas.

Parlamentum in Sacristia post Completorium die 10 Decembris 1798

Sepultura de 12 atxes de Jordi Jorge

P. Ortiz

Dit Sr. Feu present que Jordi Jorge se deixava enterrar [illegible] ab sepultura de 12 atxes [illegible] el [illegible] de [illegible] y [illegible]

Rt. se admet la sepultura [illegible] vacia a buscar demà, [illegible]

Die veneris 14 Decembris 1798 hora [illegible] mane

Convocati

P. Ortiz [illegible]

Ponsich
Pelfort
Sans et Ruiz
Cendreu
Mata
Quintana
[illegible]
[illegible]

D. D. Antoni Mata demana la Doma vacant

El D. D. Joseph Antoni Mata Pbre. ab suplica exposats los seus merits demana la Doma vacant [illegible] del D. Joseph Pedralbes

Rt. Comes als Srs. Domers majors

El D. Joseph Carner Idem

El D. Joseph Carner y Cavella Pbre. exposats los merits ab suplica demana la Doma vacant

Rt. Comes als Srs. Domers majors

Joseph Lasa Idem

Joseph Lasa Pbre. exposats los merits ab suplica demana la Doma vacant

Rt. Comes als Srs. Domers majors

Lorens Mora Idem

Lorens Mora Pbre. exposats los merits y [illegible] ab suplica demana la Doma vacant

Rt. Comes als Srs. Domers majors

Fran.co Pich y Ginavedra Idem

Fran.co Pich y Ginavedra Pbre. y Vicari de la Parroq. [illegible] del Rech de la Ent. Ciutat exposats los merits ab suplica demana la Doma vacant

Rt. Comes als Srs. Domers majors

D. Jeroni Vinolas Idem

D. Jeroni Vinolas Pbre. y Vicari de la Parroq. de S. Andreu de Palomar exposats los merits ab suplica demana la Doma vacant

Rt. Comes als Srs. Domers majors

D. Clemens Frau Idem

D. Clemens Frau Pbre. exposats los merits ab suplica demana la Doma vacant

Rt. Comes als Srs. Domers majors

D. Fran.co Dolcet Idem

D. Fran.co Dolcet Pbre. exposats los merits ab suplica demana la Doma vacant

Rt. Comes als Srs. Domers majors

D. Anton Cabot Idem

D. Anton Cabot Pbre. exposats los merits ab suplica demana la Doma vacant

Rt. Comes als Srs. Domers majors

Juan Dulcet
para q.
mande

Juan Dulcet Corredor jurado de Valencia, a V. Md. suplica diga mande q. en la Casa, Aduana de Valencia, donde está la Corredoría de Cambios, no haya más que un Corredor, como se ha hecho hasta ahora.

R.t Como lo pide.

Andrés del Castillo para q. mande

El Dor. Andrés del Castillo Procurador de esta Corte, en nombre de Dn. Diego de Ochoa y Salazar, vecino de Vitoria, a V. Md. suplica diga mande que en la Corte de Vitoria y en todo el distrito de la Provincia de Alava, no haya más que un Escribano de Provincia.

R.t Como lo pide.

Fr. Cristóbal Rivalda para q. mande

Fr. Cristóbal Rivalda Definidor actual de esta Provincia de Burgos, a V. Md. suplica diga mande que en el Convento de Valdeiglesias, donde se halla de asistente, haya un Cura de Feligresía de Religiosos de esta Provincia de la Pta Observancia.

R.t Como lo pide.

Fernando de Luna Virrey de Cerdeña para q. mande la remita

El Marqués de Monasterio, Virrey y Capitán General de este Reino de Cerdeña, a V. Md. suplica mande se le remita la Carta de Naturaleza que pide.

R.t Como lo pide.

Ramo de Sequera Fiscal y Vicario de Lima

El Dor. Ramo de Sequera Fiscal y Vicario General de esta Ciudad de los Reyes, a V. Md. suplica mande se le remita la Real Cédula de Patronato que pide.

R.t Como lo pide.

Juan Dulcet para q. mande

Juan Dulcet Corredor jurado de Valencia, a V. Md. suplica diga mande que en la Casa, Aduana de Valencia, donde está la Corredoría de Cambios, no haya más que un Corredor, como se ha hecho hasta ahora.

R.t Como lo pide.

Andrés del Castillo para q. mande

El Dor. Andrés del Castillo Procurador de esta Corte, en nombre de Dn. Diego de Ochoa y Salazar, vecino de Vitoria, a V. Md. suplica diga mande que en la Corte de Vitoria y en todo el distrito de la Provincia de Alava, no haya más que un Escribano de Provincia.

R.t Como lo pide.

Fr. Cristóbal Rivalda para q. mande

Fr. Cristóbal Rivalda Definidor actual de esta Provincia de Burgos, a V. Md. suplica diga mande que en el Convento de Valdeiglesias, donde se halla de asistente, haya un Cura de Feligresía de Religiosos de esta Provincia de la Pta Observancia.

R.t Como lo pide.

Fernando de Luna Virrey de Cerdeña para q. mande la remita

El Marqués de Monasterio, Virrey y Capitán General de este Reino de Cerdeña, a V. Md. suplica mande se le remita la Carta de Naturaleza que pide.

R.t Como lo pide.

Ramo de Sequera Fiscal y Vicario de Lima

El Dor. Ramo de Sequera Fiscal y Vicario General de esta Ciudad de los Reyes, a V. Md. suplica mande se le remita la Real Cédula de Patronato que pide.

R.t Como lo pide.

de Puerta residencia en la Villa de Sn. Coloma de Queralt por lo q. en pidió se remitan dha. Escritura, aprueba q. V. M. se sirva de mandar la remesa q. se hace de ella en esta forma, para q. se execute.

R.t Se le remite la remesa, y se le tiene presente lo que pide en lo demás.

Secretaría del Sr. Secretario Hugo una carta de Capitán de Alabarderos de fecha de Mayda en que dice: Que para q. se le haga comodidad de traer la Casa Cuadra de Madrid a Cádiz, se entre a ser Casa Eclesiástica, es ya tan pública q. no donde hoy se halla y para lo tiene q. V. M. dentro de un recinto de Casa Eclesiástica, a vista del Cabildo, y para q. Sumo representó a S. M. con la copia para q. en particular, en fin q. V. M. con lo demás que se le ofrece.

El Sr. Secretario dijo q. el Secretario del Despacho universal había pasar a la Secretaría de V. M. una copia de la representación se hallaba hecha a S. M. para q. en vista de V. M. y del Ayuntamiento

SELLO SEGVNDO; DOSCIENTOS SETENTA Y DOS MARAVEDIS, AÑO DE MIL SETECIENTOS NOVENTA Y CINCO.

En nombre de Dios Amen Notorio sea a los que el presente público Instrumento de Poder vieren como Nos Dn Pedro Diaz de Valdes Obispo de Barcelona, del Consejo de Su Mag.d &a Decimos, Que por quanto, la Santidad de nuestro muy Santo Padre y Señor nos ha proveydo a Nos por la Divina providencia Papa Sexto, a presentacion y nombram.to de la Catholica Mag.d del Rey Dn Carlos quarto nuestro Señor, nos ha hecho la Gracia y provision del Obispado de Barcelona, por fallecim.to del Ill.mo Señor Dn Dn Eustaquio de Azanza, y Herrera su ultimo, y inmediato possehedor, como consta de las Bulas, y demas Despachos en nuestro favor expedidas, que le presentaron y pasaron por los Señores de la Camara, y Consejo Real de Castilla, y por el Real Acuerdo de esta Real Audiencia, las quales Cedula Real, y Obedecimiento a comparecer ante nuestro Poder, Ya presente por estar ocupados, y otras justas causas nos pedimos, por nuestra Persona en la toma, y aprehension de la dicha Dig.

nidad Episcopal, en la Santa Iglesia Cath.l
de la referida Ciud.d de Barcelona, y a las de-
mas partes, donde convenga, en los mejores mo-
do, via, y forma, q.e podemos, y de drecho devemos
Creamos, Nombramos, y Diputamos por
nuestros Apoderados, y Actores generales,
a los Ill.es Señores Dres. en ambos drechos D.n
Jaime Roig, D.n Fran.co Xavier de Beccar, D.n
Fran.co Antonio de Orteu, y D.n Placido de Mon-
tolu Pbros, y Canonigo de la Santa Iglesia de
Barcelona, Provisores Vicarios generales, y
Oficiales Capitulares de dicha Ciudad, y su
Diocesi la Silla Episcopal vacante, juntos, y de
por si, y les damos Poder cumplido, especial, y
general qual le tenemos, y de drecho, se requie-
re, Paraque, por Nos, y en nuestro nombre, y
representando nuestra propria Persona,
en virtud de las dichas Bulas, y Letras Apos-
tolicas de gracia, y provision de la Real Ce-
dula de la Mag.d Catholica del Rey nuestro
Señor D.n Carlos quarto, y Real Executoria
puedan juntos, y de por si tomar, y aprender
la posesion real, actual, corporal, ó quasi de
la mencionada Dignidad Episcopal del Obispa-
do de Barcelona, asi en la dicha nuestra San-
ta Iglesia, Cath.l, como en las demas Iglesias,
Monasterios, Lugares, y Sitios de la Jurisdiccion
y domicilio espiritual, y temporal, alto, vajo, me-
mixto imperio, y en las demas partes, y luga-
res acostumbrados, q.e de drecho, y costumbre
y conforme al tenor de las precitadas Bulas
y Letras Apostolicas, nos tocare, y pertenecie-

y para ello puedan juntos, y de por si, en
nuestro nombre, pedir, y requerir a los Ve-
nerables Señores nuestros Hermanos Dean,
Presidente, Dignidades, Canonigos, Cabildo, y
Capitulares de la expresada nuestra Igle-
sia, nos den, y entren en la posesion real,
actual, corporal, ó quasi de la prenotada Dignidad
Episcopal, y Jurisdiccion de ella, asi en el Choro
como en la Sala Capitular, y demas partes,
puestos, y lugares, que de drecho, uso, y cos-
tumbre, se ha dado, y tomado, y se ha usado,
y acostumbrado dar, y tomar, por nuestros
Predecesores, y que nos hayan, tengan, y obedes-
can por tal Obispo, y Prelado, y por Señor de la
Jurisdiccion Episcopal, y temporal, q.e nos com-
pete, segun drecho, y costumbre, y conforme
al tenor de dhas Bulas, y Letras Apostoli-
cas, y en otra qualquier manera, y forma,
a Nos perteneciente: En cuya razon puedan
los susodichos nuestros Apoderados, juntos,
y de por si hacer, y hagan todos, y qualesq.r
actos, pedim.tos, y suplicas, requirim.tos, y de-
mas diligencias oportunas, y necesarias
para el expresado efecto; y asi mismo Ju-
rar, en nuestro nombre qualesquier Esta-
tutos, y loables costumbres de la dicha nues-
tra Santa Iglesia, y Obispado de Barcelona,
con las preheminencias, drechos, usos, y cos-

tumbres, que nuestros Predecesores, las
huvieren guardado, y Jurado, con tal, que
no sean contra drecho, ni lo dispuesto, por
el Sacro Concilio de Trento, haciendo uno, ó
mas Juram.tos con la solemnidad q.e se
requieran, los quales siendo hechos, en nues
tro nombre, desde ahora los Juramos, y con
centimos, y de que guardaremos, y hare
mos guardar, y observar, en lo q.e á Nos
tocare todas las exenciones, Privilegios, y
preheminencias, q.e deven gozar los Seño
res Capitulares de la citada nuestra San
ta Iglesia, sus Ministros, y Sirvientes, y en
especial el drecho de la Jurisdiccion acumu
lado; y Juezes adjuntos, en caso de gozarla,
pues para todo lo antecedentemente expre
sado, y cada una de las cosas particulares, q.e
en este Instrumento, se contienen damos á los
referidos Ill.res Señores nuestros Apoderados
juntos, y de por si el Poder bastante, y nece
sario, el que se requiere, y segun drecho
podemos, y devemos; Y tambien damos y
conferimos este Poder, á los Señores Governa
dores, y Vicarios Capitulares, en la Sede
vacante, para que durante nuestra au
sencia, por todo el tiempo, q.e fuere nuestra
voluntad, y hasta nuestra personal pre

sentacion, y residencia, en la Ciudad de
Barcelona, ó hasta que Nos nombraremos,
y enviaremos los Provisores, Vicarios generales
oficiales, y Ministros de Justicia, que por
bien tuvieremos administren, y exersan
la Jurisdiccion, asi en lo espiritual, como en
lo temporal, en el mismo modo, y forma,
q.e segun drecho nos pertenece, y podriamos
exercer hallandonos presentes, pues para
todo ello, y cada cosa, ó parte damos, á dichos
Ill.res Señores D.n Jaime Roig, D.n Fran.co Xa-
vier de Beccar, D.n Fran.co Antonio de Orteu,
y D.n Placido de Montoliu nuestros Apodera-
dos, y Governadores Vicarios Generales Capi-
tulares, juntos, y de por si el Poder necesario,
cumplido, y bastante, qual se requiere, y le
tenemos, con todas las facultades necesarias, y
oportunas, y clausulas, de q.e se hayan, y tengan
por expresadas todas aquellas utiles, y precisas
para el completo desempeño de nuestras obli-
gaciones, aunque requieran especial mencion,
sin que por falta de ellas dexen de hacer los
nominados Ill.res Señores nuestros Apoderados,
y Governadores Vicarios Capitulares, todo lo q.e
sea conducentes al espiritual, y temporal bene-

ficio de nuestros Diocesanos, y con todas sus
incidencias, y dependencias, anexidades, y
conexidades, libre, franca y general admini-
stracion, y relevacion, en forma de drecho, so
la clausula Judicium Sisti judicatum Solvi
y con todas las demas acostumbradas, y por
drecho precisas, y necesarias. Y nos Obliga-
mos, y prometemos haver por firme, buen
estable, valedero, y permanente el presente
Poder, lo en el contenido, y todo quanto, en su
virtud, se obrare, hiciere, y actuare, y de no
ir, ni venir contra ello, ni parte de lo en el ex-
presado, ahora, ni en tiempo alguno, baxo la
expresa obligacion q.e para ello hacemos
de todos los bienes, y rentas de dicha Dign-
dad Episcopal. En testimonio de lo qual, a
lo otorgamos, y firmamos ante el presen-
te Notario. En el convento de nuestra
Señora de Gracia de Religiosos Carmeli-
tas Descalsos territorio de Barcelona
a los quinse dias del mes de Diziembre
del año mil setecientos noventa y ocho:
de testigos el Ill.re Señor D.n Fran.co Xavier
de la Torre, y Riebla Pbro Canonigo Prelado
de la Santa Iglesia Cath.l de Urgel, y D.n
Joseph Fran.co de Castellarnau, en la dha

Ciudad de Barcelona domiciliado; y dicho 415
Ill.mo Señor Otorgante (conocido por mi el
Notario baxo escrito), firma de su mano =
D.n Pedro Diaz de Valdès = Ante mi Joseph
Juster, y Corriol Notario.

Yo dicho Joseph Juster, y Corriol, por las Auctorida-
des Ap.ca y del Rey nuestro Señor (q.e Dios guarde)
Notario pub.co Real Coleg.do de num.o de Barcelona, q.e
la Escritura, q.e antecede, ante mi Otorgada hi escrivi,
en estas quatro Ojas de papel, la prim.a del Real Sello
seg.do, y las demas de forma comun, y req.do, en los su-
sodichos dia, mes, y año Signè y Cerrè.

En testim.o de verdad.

Joseph Juster, y Corriol Notario pub.co R.l
coleg.do de num.o de Bar.a

Parlamento celebrado en Sevilla en el año de 1610 [illegible]

[illegible]

[illegible]

Die Lunae 17 Decembris 1798 hora X.ª matutina

Convocatis

Pr. Becerra V. G. S. V.

[illegible]
Ortiz
Montalvo
Leonart
Ortiz
Gomez
Ponsen
Gomez
[illegible]
[illegible]
Andreu

Sagarra
Matas
Quintana
[illegible]
[illegible]
Tavallera

Relación del Subrindich

El Subrindich [illegible] de haberse pasado a combidar [illegible] los Ind.s para un Capítulo [illegible] para proveer la Doma vacante y la Vicaría de Lava.

[illegible] Domes mejores han exponer los méritos de los pretendentes [illegible] la Doma vacante

El S. Montalvo ha sido presentar los méritos de los Pretendientes a la Doma vacante, y en su consequencia se pasa a votar [illegible] los Pretendientes [illegible]

Capítulo próximo pasado.

Se [illegible] las cedulas de los nombres de los pretendientes y se pasa a los votos.

Después el S. Presidente [illegible] de [illegible] y [illegible] el D.r D. Joseph Mata 7 votos: [illegible] Vinolas 6 votos y el D.r D. Joseph Mata [illegible] votos [illegible] elegido [illegible] Doma menor [illegible] el D.r D. Joseph Mata

Nominación de Doma menor al D.r D. Joseph Mata

En continuación se vió el memorial presentado por el Pbro. Juan Castañer, que queda [illegible] Capítulo pasado: sobre el que informó el S. Presidente [illegible] y que era acreedor a que se le donase la Vicaría que solicitaba.

Nominación de Vicario de Lava al Pbro. Juan Castañer

R.t Se nombra Vicario de Lava al Pbro. Juan Castañer Vicario de [illegible]

Entra el Notario ab [illegible]

Entra el Notario a que dique el S. Presidente los dos nombramientos [illegible] Capítulo [illegible] Doma menor al S.r D. Joseph Mata y Vicario de Lava al Pbro. Juan Castañer

Dos gracias

Se [illegible] dos gracias por los dos nombramientos que son [illegible]

[illegible] Sr. [illegible] y [illegible] de la
comisión les fue [illegible] las Bullas
y [illegible] el Sr. Illmo. D. Pere Diaz
[illegible] y que [illegible]
[illegible] señalar [illegible] por la
[illegible]

[illegible] la dificultad sobre el nombramiento
que [illegible] el Illmo. de los [illegible]
Vicarios Generales, [illegible] la [illegible]
[illegible] con [illegible]
[illegible] ni [illegible] de [illegible]
de [illegible] por [illegible]
[illegible] un Vicario
[illegible] que [illegible]
[illegible] el que [illegible] el Sr. [illegible]
[illegible] Illmo.
[illegible] consagrar [illegible]
[illegible] que se [illegible] y se [illegible]
se fes presente a S. M. pero la dificultad
[illegible] si seria [illegible]
de comisión [illegible] se [illegible]
[illegible] de Gracia.

[illegible] a S. M. por [illegible]
Sr. Secretario (pero sin [illegible] en la carta
[illegible] se ha [illegible] reparo) [illegible]
[illegible] aquesta [illegible] tarde pasaran
a [illegible] a S. M. en [illegible] de V. M. los dos
Sres. D. Fran.co de Ortega, y D. Placido

[illegible] por tractar ab S. M. [illegible]
[illegible] a aquestas [illegible]
[illegible] y no [illegible] Secretario la
embie per medi del Subsindico, [illegible]
[illegible]
[illegible] comissaris.

418

Parlamentum in Sacristia tempore Litaniarum
die 18 Decembris 1798.

P.e Decoar [illegible]

[illegible] Comissaris [illegible]
y D. Placido de Montoliu, feren present
[illegible] ahi per la tarde ab lo Illmo.
Sr. D. Pedro Diaz de Valdes, segons [illegible]
resolgué, a qui feren present dits Srs.
las [illegible] reflexions se habian
[illegible] a nominació de Vicaris Gs.
[illegible] en sa carta [illegible] de la Ygla.
[illegible] y [illegible]
[illegible] ab molta atenció [illegible]
[illegible] poder
[illegible] del modo [illegible]
que per [illegible] dits Srs.
Comissaris [illegible]
En seguida [illegible] el S. Matas [illegible]
[illegible] Capitol extraordinari.

[illegible]

[illegible] y Secretari [illegible]

[illegible]

[illegible]

Posesio de S. Y. continua

[illegible] Cerimonia [illegible]

[illegible] mayor [illegible] posesio de la Cadira [illegible]

[illegible] y [illegible] Pens. en la que se sentia [illegible]

[illegible]

[illegible] 6 [illegible] de aqui [illegible] pendrer posesio de la Cadira [illegible]

[illegible]

Despues quedantes [illegible] Clero, Cura, y Capitol, y Sustentor, [illegible] Procurador [illegible] Comissaris, Mre. de Ceremonias, y [illegible] lo [illegible] y Secretari [illegible]

Continua la posesio.

[illegible] que [illegible] tambe posesio.

[illegible] que [illegible] del acte ultimo [illegible] mayor [illegible] Clero y Capitol [illegible]

[illegible] de la [illegible]
[illegible], aonde [illegible] dits [illegible]
[illegible] como [illegible]
[illegible]
[illegible] Procurador, en la Sala Capitular
[illegible] el Clero [illegible]
[illegible]
[illegible]
[illegible]
[illegible]
[illegible]
[illegible] el Ylmo. [illegible]
[illegible]
[illegible]
[illegible] mentras
[illegible] excepto [illegible]
[illegible]
[illegible] quando el Ylmo.
[illegible]
[illegible]

[illegible] el Notari del Capitol
Secretari [illegible] testimonis

Ha prestat el Juramento del Benefici dels Ymocents.

[illegible] el Sr. Procurador [illegible]
principal tenint [illegible] la
[illegible] y lo Sr. Procurador [illegible]
[illegible] el [illegible]
[illegible]

Donà las gracias y se li contesta.

Gracia de 7 rs per la posesió y 14 per la Sede vacant.

Los Srs. Comissaris si pasarian a participar a S. Y. [illegible] donar posesió, pues se [illegible] el Ylmo. en lo Convent de Gracia.

[illegible]

[illegible] Comissaris [illegible] y Ortiz [illegible]
[illegible]
[illegible]
[illegible]
[illegible]
[illegible]

[illegible] que demà [illegible]
[illegible] en nom del Capitol, a S. Y.
com [illegible] se ha verificat la posesió, [illegible]
novament a S. Y. [illegible] el S. Secretari en
la carta [illegible] escriurer, al Ylmo.
[illegible] posesió, li dirà que demà
pasarian personalment a visitarlo, dits
Srs.

Parlamentum in Sacristia tempore Litaniarum
Die 24 Decembris 1798
Pr. Becerra [illegible]

Carta del Ill.mo

El S. Secretari llegí una carta de S. Ill. en que demanava al Capítol las festes de [illegible]

R.t Li contesta a sa atenció

Los Sres. Comissaris [illegible] Ortiz [illegible] presents [illegible] a participar al Ill.mo com ja se havia verificat la possió, a lo que dit Ill.mo respongué [illegible] molt agradablement a V. S. [illegible] de complaurels.

R.t [illegible] gracias a aquesta S. [illegible] el Capítol [illegible]

Los Sres. Obrers majors, [illegible] presents, [illegible] demanen el Sr. Abad Prabaina, alguns [illegible] y demés [illegible] per la Benedicció.

Los Sacristans majors foren presents que dit Sr. Abad demanava tambe alguns Pontificals, y [illegible] de Ceremonias per [illegible] de la sua Benedicció.

R.t Que tot se deixa, com se estila en semblants casos

Los Sres. Sacristans majors presentaren una [illegible] V. S. [illegible] de compra, [illegible] de los Obrers de la Sacristia, [illegible] molt [illegible] que hi ha en lo Presbiteri.

R.t [illegible]

Parlamentum in Sacristia tempore Litaniarum
Die 4 Januarii 1799
Pr. Ortiz

Mort del Sr. D. Jaume Pelfort

Dit Sr. fou present haver mort en lo dia de ahir el Sr. Canonge D. Jaume Pelfort y que se deixava enterrar en la Iglesia de V. S. per lo tan que V. S. disposi, fa per los Absoltes per estar demanifest en la Iglesia de V. S. com y tambe demana ser vigilia de la Epifania que es privilegiada que en altres cas lo que se fa, era anar a los Absoltes de les a quatre, com de la Capella de S. Olaguer, sens tocar las campanas, y que com dita vigilia de la Epifania era privilegiada a [illegible] la Conventual, la que se fa dit al Altar, en lo temps de Matinas per los Capellans con [illegible]

R.t de [illegible] aquesta tarde a los Absoltes

de la Bulla de Cruzada, en que manifesta
dicho S.r algun resentimiento en lo mode
[illegible] passó al presentar dicha
Cedula, por lo qual se comunicaba
[illegible] modelo, como lo acostumbraba [illegible],
por evitar [illegible] equivocacion.

Resolt. Que el S.r Secretario y S.r [illegible]
examinen dicho modelo en la secretaria del
Cabildo.

Capitulum ordinarium pro [illegible] die 6
Januarii 1790.

P.s [illegible]

Sepultura [illegible] — Dixo S.r [illegible] haber [illegible]
[illegible] en la [illegible] de [illegible] [illegible] de
[illegible] Clavario, y que [illegible]
[illegible] Carmen [illegible] por V.S., y tenia
[illegible] [illegible], [illegible]
[illegible] [illegible] de V.S. [illegible]
[illegible] no [illegible] dichos [illegible]
[illegible] quando solamente [illegible] buscarle.

Resolt. Que no [illegible] el [illegible]
[illegible] de la [illegible] Sepultura
[illegible] contrario el [illegible].

Capitulum ordinarium pro expeditione die [illegible]
[illegible] Januarii 1790.

P.s [illegible] Zaguirre.

[illegible] S.res Secretario y Doctoral hacen relacion
de la carta que se cometió del S.r [illegible],
que en efecto manifestaba [illegible]
[illegible] por lo [illegible]
[illegible] que, y si acaso [illegible] podía
haberlo [illegible] por [illegible] quam
[illegible] de la Consulta [illegible]
[illegible] por parte de V.S., y que [illegible]
una satisfaccion, [illegible]
V.S. admiraba [illegible]
[illegible]
[illegible]
[illegible]
[illegible] presenta [illegible]
[illegible]
[illegible] que [illegible]
[illegible].

Resolt. Que [illegible]
de la Consulta, [illegible]
la [illegible], [illegible]
[illegible]
[illegible]

[illegible] primera part [illegible]
[illegible] fer [illegible] [illegible]
[illegible] satisfacció en [illegible]
[illegible] y [illegible]
[illegible]

Dit Venres 11 Janer 1799 hora X de matí [illegible] 426

[illegible]
S.r [illegible]

[illegible]
[illegible]
[illegible]
[illegible]

[illegible]
[illegible]
[illegible]
[illegible]
[illegible]

Bulla de la [illegible] — Lo Subsíndich ha entrat y ha fet relació de haver [illegible] dat a V.S. per rebrer la [illegible] Cruzada, y se ha rebut [illegible] y [illegible] la consueta del [illegible] Cap[illegible] [illegible] Ciutadans y Tribunals [illegible] seguint [illegible] relació de que tot estaba corrent, se ha re[illegible] que se publique lo Diumenge proxim immediat [illegible]

[illegible] relació — [illegible] no fer [illegible] per haber rebut la [illegible] la Cruzada

[illegible] comptes — Joseph Alvarez [illegible] presenta [illegible] dels [illegible] repartiments dels [illegible] mes en lo termini dels anys 1797, y 1798, y demana se li satisfacia.

R.t Cometes als S.rs Oydors de comptes

[illegible] demana de las 25 ll. — Joseph [illegible] Vidal de V.S. ab suplica demana [illegible] las 25 ll. que ha [illegible] se li concedesca [illegible]

R.t Concedida la gracia que solicita

Dn. a 21 Jnuº 1797 fol. 1.º matutino

Contrato
Jº Cruz
Sam.er Rius

Jnstancia
Executiva
Ejecutiva
Concluso

D. Jgnacio Ville
lino Cathedrat.co
Jº. Jnstancia, en
nombre
D. Ramon Alcaino vecino de Sn. Vicente de la Barquera, en
presencia de mi Escrivano, y testigos, dixo: que
con
vida se sirve seguido.

Rt. Como al Sr. Oydor de semana

Ramon Sainz
de Hermandad
Satisfaguda
y Jnstancia
por ella
Ramon Sainz de Cue, y Vivar de Cueto, de esta vecindad, dixo:
demanda de que se sirve seguido contra los obtos, y
bienes de Jnstancia de Cue, en razon de
propia de los otros Vizcaya

Rt. como al Sr. Corregidor, y no habiendo
no ha lugar lo solicitado

Thomas Carlos
Cruz de Jnstancia
Executiva
Ejecutiva
Concluso
Thomas Ruiz de Texeda, vecino de esta Villa, en virtud de Executoria
Theresa Perez Viuda del Jnstancia de Dn. Ca
dixo, no se halla dispuesta demanda
Jnstancia de esta Villa, y Jnstancia de la par
cion del Dr. Dn. Jgnacio Bonechea, y se remitio en
causa, ante lo dezier del Sr. Alcalde Dn. Jgnacio Ruiz de
pinta

Rt. Se mande al Escrivano mayor q. entre
esta partida con los demas referidos.

Fe de Vida
y soltura, paga
de 38 annuales
a que son 17, sin descuento de cinco al Pobre de Cuna 173,
son sin si se libraron de 14 annuales, de hoy vencidas
Jtem vencidos, y a razon hoy de 2 que hizo
a su Jnstancia, y vno Pedro del Rio paga 109
Jtem, Pedro Flagues 19, Juana Vias 19, Catalina de
Jtem 19, Pedro Jtem 19, por ser Jnstancia, Jtem
19 Jtem, que se remiten los 114, y solo se regulan
obligat a los 38 annuales

Rt. Como al Sr. Contador

Antonio Ramos
por Jtem de
la Vda. de Jtem
Antonio Gonzalez Cueto de Jtem de la Vda. de Jtem
de Cuna, vecino de esta Villa, en el año 1786, &c. &c.
Jtem de Jtem a Jtem Jtem, en el Jtem de Cuna,
Jtem en Jtem y hizo &c. Jtem de Jtem, &c.
Jtem de Jtem y Jtem

Rt. Como al Sr. Fiscal

El Sr. Jtem con el Jtem de Jtem por Jtem
el Sr. Jtem de Jtem, de Jtem de Jtem de Jtem
de Jtem y Jtem Jtem, de la qual cantidad se de 365 a 1 Jtem
en el Jtem Jtem 107 a 1 Jtem, a las Jtem
126 a 1196, a las Cantat 98 a 199, al Jtem comun
74 a 149, y a la tanda de la obra 2 a 596

Como fho relacio de los Jtem Jtem
del Jtem Jtem de Jtem de Jtem de la cantidad
1391, de la qual cantidad, deuo de la Jtem
77 a 893, en cuio cumplimiento se remitio 79 a 1 Jtem 893

[illegible] 1398 [illegible] 153 [illegible] 1398 [illegible]

182 a 1391

[illegible] presentó [illegible] del Procurador de V.S. [illegible] la qual cantidad es de 286 a 1891, de las [illegible] a las Parroquias [illegible] 169, a la Caridad [illegible] 129, y a la [illegible] comunal [illegible] a 1096

R.t [illegible] los mandamientos

[illegible] Entrò el Notario a quien dixo el S.r P.t fes los mandamientos [illegible]

Parlamentum [illegible] tempore [illegible]

die 22 Januarii 1799

P.e Orteu

Dixo [illegible] presentó que teniendo V.S. resolto se fes la Professo de [illegible] aquest matí, pero que lo temps obligava a dit [illegible] a convenir a V.S. perq. [illegible] habia donat [illegible] resolució, a causa [illegible] no se [illegible] de la resolució de V.S. [illegible] pero [illegible] de V.S. era [illegible]

R.t [illegible] se [illegible] la professo, y se [illegible] se [illegible] lo primer dia semidoble, y se [illegible] Parlamento [illegible] resolució

Parlamentum [illegible] Sacristia [illegible] die 23 Januarii 1799

P.e Orteu

Dixo [illegible] presentó [illegible] de la [illegible] Sebastia [illegible] el temps [illegible] V.S. [illegible]

R.t [illegible] el temps mal, [illegible] el temps no permet, se [illegible] [illegible]

Parlamentum [illegible] tempore [illegible] die 24 Januarii 1799

P.e [illegible]

[illegible] presentó [illegible] de V.S. [illegible] V.S. [illegible] [illegible] de la Decima [illegible] beneficii residencialis excederequiant a 600 ducats señalats

[illegible] per a la terra, [illegible] especialment obligat [illegible] [illegible] [illegible] [illegible] [illegible] [illegible]

R.[t] [illegible] [illegible]

[illegible] [illegible] demanà [illegible] [illegible] [illegible] las partidas de Batismes y desposoris, com [illegible] y ha decretat lo Ill.[e] [illegible] en la sentencia que se [illegible]

R.[t] [illegible] los Capitulars menors [illegible] [illegible] en el Decret.

[illegible] Pontich demanà [illegible] per [illegible] en los Capitulars [illegible] [illegible] los [illegible]

R.[t] [illegible] demanà

[illegible] [illegible] [illegible] [illegible] [illegible] [illegible] [illegible] [illegible] lo [illegible] [illegible]

R.[t] [illegible] [illegible]

[illegible] que per [illegible] [illegible] [illegible] [illegible] [illegible] [illegible] [illegible] [illegible] [illegible] los [illegible] de [illegible] de Tarrasa.

[illegible] comptes donats per lo Advocat Merino — El S. [illegible] feu [illegible] de los comptes donats per lo Advocat Merino, las quals comptas eran de 138.# 12.$ de los [illegible] [illegible] [illegible] 64.#, de las Patentes 19.# 16.$, de [illegible] 3.# 12.$, [illegible] 51.# 4.$

R.[t] [illegible] los [illegible]

[illegible] [illegible] [illegible] [illegible]

[illegible] [illegible] 10.# per lo [illegible] [illegible]

Ajuntament in Sacristia tingut Dimecres dia 6 Febrer 1799

P.[t] Montalt

[illegible] — El S. Abate feu present li habia entregat el S.[r] [illegible] que se [illegible] 17 [illegible] un Altar ab dos magnifichs reliquiaris de plata

[illegible]

R.t [illegible]

Parlamentum in Sacristia post Completorium die [illegible] Februarii 1700

P.e [illegible]

[illegible]

R.t [illegible]

Parlamentum in Sacristia tempore Litaniarum die 15 Februarii 1700

P.e [illegible]

El S.r Tiraller [illegible] que [illegible] demandaba el baculo del Ilm.o [illegible]

[illegible]

R.t [illegible]

[illegible]

[illegible]

Capitulum ordinarium [illegible] Officium de [illegible]

Februarii 1799

[illegible]

[illegible] el S. [illegible] presentó [illegible] en las [illegible] de [illegible] [illegible] las [illegible] de [illegible] [illegible] de modo que no [illegible] [illegible]

[illegible]

Capitulum [illegible]

de [illegible] 1799

[illegible]

[illegible] el [illegible]

[illegible] Pamplona el [illegible] [illegible]

[illegible]

[illegible] se [illegible] de [illegible] y que se [illegible] de [illegible]

Capitulum ordinarium tempore Letaniarum die [illegible]

Februarii 1799

[illegible]

[illegible] presentó [illegible] los [illegible] de [illegible] y [illegible], y que [illegible] al [illegible] de [illegible] [illegible] particular [illegible] determinare.

[illegible] y [illegible] [illegible] [illegible] Illmos. en nombre de [illegible]

[illegible] presentó que el D.r [illegible] [illegible] [illegible] criminal [illegible]

Testimonio en Lauda temporalidades

De 20 Febrero 1769

Pe Sepulveda

[illegible]

[illegible]

[illegible] Sagarriga y Andreu [illegible] que no volvieron [illegible] la atención de V.S.

R.t Se dona el Capitol [illegible]

El S.r Oliveras [illegible] una carta [illegible] por el pago [illegible] el S.r D. Domingo [illegible] y por [illegible] de las mesadas

R.t Se dona el Capitol [illegible]

Sagarriga y Andreu [illegible]

El S.r Oliveras [illegible]

Paramentum in Sacristia post completorium die [illegible]

[illegible]

[illegible] presentes [illegible] con que deja [illegible] contribuir en [illegible]

R.t [illegible]

28 Febrero 1799

Se abrió.

[illegible] Despues se entregaron dos despachos y estando [illegible] los dos S.
[illegible] que venian de [illegible] para examinar[los] y despues
con los despachos [illegible] diciendo q.e estaban corrientes y q.e [illegible]
[illegible] la provision [illegible]

Ac.[do] se dara provision.

Juramento [illegible] prestó el [illegible] D. Domingo [illegible]

[illegible] [illegible] los dos S.es [illegible] y en [illegible] el [illegible] D.n [illegible] [illegible] en [illegible] y [illegible] quedó S.r de [illegible] por dos S.s Canonigos [illegible] proprio de [illegible] y el [illegible] llegó las constituciones de la [illegible] yglesia, y las q.e juró. Despues bajaron al coro, y [illegible] de los Canonigos, a prendieron [illegible] [illegible] de [illegible] la [illegible] se corrió [illegible] lo ultimo [illegible] de la [illegible] [illegible] en que consentia el Prendero.

Gracia de 7 al 10 p. [illegible] la gracia de 7 al 10 p. [illegible] fuera

Cabildo ordinario [illegible] [illegible]

[illegible]

[illegible] [illegible]

[illegible] [illegible] [illegible]
[illegible]
[illegible]
[illegible] [illegible] está [illegible]

[illegible] en dos dia despues de despues, y q.e [illegible] [illegible] del Ill.mo [illegible] [illegible] los dos S.s [illegible] y [illegible], y [illegible] [illegible] [illegible] [illegible] [illegible]

[illegible] [illegible] [illegible] [illegible] [illegible] de [illegible] [illegible]

Ac.[do] [illegible] [illegible] [illegible] del Cap.[illegible]

[illegible] [illegible] [illegible] de [illegible] [illegible] de Cano

El S. Olivares [illegible] [illegible] [illegible] [illegible] de [illegible] [illegible] [illegible] [illegible] [illegible] [illegible]

El S. Olivares [illegible] [illegible] [illegible] [illegible]

R.[do] [illegible] [illegible] [illegible] [illegible] y q.e [illegible] [illegible]

Cabildo [illegible] [illegible] de 8 [illegible]

[illegible]

[illegible] [illegible] El S. [illegible] llegó una carta [illegible] del [illegible] D. [illegible] de [illegible] en q.e dice que [illegible] [illegible] [illegible] [illegible] [illegible] [illegible] [illegible]

Que el [illegible] [illegible] [illegible] [illegible]

tenenen dins mes y mig de las ysq. tots los Ecclesias

q. assistiren lo ... y ... Catt. ... de

nmad la corredoregida ... entres ... Sen

S. Ill. tenint cuidado de aviso de las ysq.

R. se contentaba se ... y ... en la part que ... era.

Li se ... dexaren las ... Dignitats ... pach ... S. R. — Se proposa ... de ... ciuden ... per lo dia del oceulum pacis ... la ... se contentaba per medi del Subsindich ... que ... ... S. Il. el dia 11 del ...

Die Lune 11 Martii 1799 hora 11.a matutina

Convocats tots los ... de ... oceulum paci per lo Illm. S. Con. Diaz de Valdes en esta forma.

Oceulum pacis del Illm. S. D. Cere Diaz de Valdes — Vingué S. Il. desde Palacio acompañat de dos S.rs Capitulars que foren los S.rs ... y Orteg, y se encaminà ... el portal major, ahont hi havia un altar ab ... S. Cristo y 6 ciris, inmediatament que se avisà a ... S. Il. vaig el Capitol ab ... lo Clero ... Cens Episcopal, y quatre ... que portaren dos S.rs Capitulars y ... y Sustentor, y al ultim el ... que ... ...

al Cor, y de aquí al portal major, ahont se esperà fins que S. Il. al arribar ... ... lo ... y después ... ... entonaren los Chantres la antiphona ... Sacerdos et Pontifex &c. y ... entonaren el Te Deum que se prosiguí cantant, dirigintse tots ... al Cor, y de aquí al Altar major, entrant per ... escalera de la part de la ... y posantse el Clero y Capitol en dos alas, y el ... al entrar ... al altar, S. Il. tenint un ... preparat ab ... de ... de ... y feta una ... de ... ... los Cantors de ... cantaren ... ... dique la oració el Preste, concluida feu lo ... ... las antiphonas de la ysq. ... ... el Colector, y S. Il. sobre ... tenia el ... y sobre ... ... lo Juramento ... ... y después ... la ... al poble, al acabar ... se ... ... Capitol ... ... la Sacristia ... después ... ... lo Clero y Capitol, ... S. Il. ... ... per lo Cor y ... ... entre ... ... S. Il. ... de aquí per la ... de ... ... a la Sala Capitular ... ... los ... y ... ... per S. Il. ... ... la Sala

habemº en lo Altar 6 cirios encesos, y el S. Cantº, acui sentáts cada Individuo en su cadira, y S. Mª en su sud, se fizió el exordium prescº, amaº con los Sres Capitulares, y Jurado d S. Y. continuº S. Mª. una exemplª al Capitol dominicº los encesos, q̃ no entrava el Sr Rector que era el mas antiº, inmediatamente acudió uno de los dhos Capitulares, y dixo q̃ no fosse S. Mª, acompañando a S. Mª. y sus Clerigos, acui fecha en lo Capitol hacen Clerigos, y dhe la ceremonia, acui entrando fuº dhome del Altar, detras se sentó el Capitol, amaº tomó lo Clerigo, y dhe la ceremonia, y tornando a entrar fueron fa fuera de S. Mª, y dixiº al portal de la Yglª de la fuera dels Clerigos, y de allí se sentó.

Dº el Martes 12 dhesti mes hora 11ª matinº

Concurrº
Sr Cantº

Rivera
Llorens
Ortiz
Roman
Ramon
Cisneros
Duran

Blasco
Quintana
Calvete
Olivares
Fivallos

Examen de cant al Sr Rector ó juramº que fa el Mtre de Capilla pa lo D. Domingo

Informe q̃ dona de los Sres examinº de cant, se pasó al examº de cant del Sr D. Domingo Duran, y del Mtre Sr Juan Lo Clerigo Mtre de Capilla de la Sta Yglª de Valª, que assi mesº en dho Sr Juan Lo Clerigo Mtre de Capilla cantó.

R.t el memorial de la distribucio de todo comun

Sr Vic. Comar Dric. Sobre lo memorial q̃ Vmd. ha presentat de la practica de la Seu, ab la qual Vmd. mana sia feta una cuyta mitra per a cascun de la Seu, attes lo treball que per aixó se li ha de donar, per ço Vmd. ab deliberacio de Capitol, ens mane fer la dita cuyta mitra per a V.. ab deliberacio encarregam, ab que se ha de continuar, com fins ara sempre stada la costuma de dita Seu de dar cascun any.

R.t lo memorial de los Sres Clerigos de la Capilla, y que se les dé

Sr Vic. Comar Dric. Vista la supplicacio de vosaltres, Clerigos de la Capilla de la Seu, en la qual demanats que com fins ara sempre stat acostumat, se us haja donat cascun any per Pasqua de Resurrecio, un barret, Nos per la present vos manam que per aquest any presents, se us haja de donar lo dit barret, com fins ara sempre stat acostumat.

Jaume Ramon Vallmitjana, Mtre de Capilla de la Seu de Valª, demana se li mesa en la forma de Cathne.

R.t que li sia feta la gracia de mesa en la forma de Cathne.

Jaume Salvat demana se li mesa en la forma de Cathne.

R.t que li sia feta la gracia de mesa en la forma de Cathne.

D.ª Miguela Elías y Sicardo

D.ª Miguela Elías y Sicardo, ab. supplica breuema[n]t contra Dn. Miguel Defunt, Procurador y. Sres. de V. S. sobre q. supplica la satisfacc.ª de ell. dijnda.

R.t Comes als Sres. Oydors de compten.

D. Antonia Sicardo

D. Antonia Sicardo, ab. supplica breuema[n]t ó compte de Sicardo breu metalls, com al Procurat. de V.S. y q. dijnde lo de son dret sia condemnada.

R.t Comes als Sres. Oydors de compten.

Salvadora Sabater

Salvadora Sabater Banyeres ab. supplica breuema[n]t á V.S. los compte breu de vn metalls fets com al Procurador de V.S. y dijnde ho sia compten lo de son dret.

R.t Comes als Sres. Oydors de compten.

Ramon Pere Sard

Ramon Pere Sard, Pages de la Ciutat de Vich, com al Procurador de Vostra Senyoria Illustre, y Magnifich ab supplica demana la vacua de Vltima pedra de vna casa sita en la balliua, parte ab vna strada, y hortal de Angela de vna guarda en dita Parroquial de la Seu almoyna.

R.t Comes al Sr. Dor. V. de Sala Oydor

Manuela Clos

Manuela Clos y Cuio viuda, ab supplica demana la vacua de Vltima vacua de Vltima pedra de vna casa sita en la Parroquia de S. Maria de Cubelles, vna de las pias almoynas.

R.t Comes als Sres. Oydors de compten.

Bernat Vert

Bernat Vert, de Cubelles Bernat Vert, tallador en la casa continua en la Ciutat de V.S. ab supplica demana, y requirint los ordes de V.S. la vacua de vna casa en dita Ciutat

R.t Com.t

Ramon Estruch

Ram.on Estruch ab supplica presenta lo compte de vn metalls, com al Procurador de V.S. y dos testimonis y demana lo fos deuera V.S. lo vull rompre.

R.t Comes als Sres. Oydors de compten.

D. Domingo Boldom

D. Domingo Boldom ab supplica presenta lo compte q. no compte de vn metalls com al Procurador de V.S. y demana lo vull rompre de la vacua de Vltima pedra de vna casa sita en la Parroquia de Cubelles

R.t Comes als Sres. Oydors de compten.

Joseph Sala

Joseph Sala Cotxer, ab supplica demana la vacua de Vltima pedra de vna casa sita en la Parroquia de Cubelles

R.t Comedida m. s.

Josep Riquer gracia de lluïsme

Josep ... ab suplica demana la gracia del lluïsme per lo establiment que li han fet de una casa en lo carrer dels ..., alou de la Catedral de Girona.

R.ta Concedida m. s.

Jaume Sota y Espelt, gracia de dos lluïsmes

Jaume Sota y Espelt ab suplica demana la gracia de dos lluïsmes, lo un per la venda de un tros de terra, situat en lo territori de [illegible], alou del Beneficii de S. Vicens, ... la casa de la caritat, y lo altre per la venda ... absolucio que deu ... fa Cruz Vila ... de un cens de 12 ll. en ... sobre ... de terra, alou de dit Beneficii.

R.ta Concedidas m. s.

Maria Sala Bo y Cabanyes, y Josepa ... gracia de lluïsme

Maria Sala Bo y Cabanyes, y Josepa ... y Bo, ab suplica demanan la gracia del lluïsme per la venda de un cens de pensio ... sobre una casa, situada en lo carrer ..., devant del carrer del ..., alou de la Cabiscolia comun.

R.ta Concedida m. s.

Maria Plana viuda gracia de lluïsme

Maria Plana viuda ab suplica demana la gracia de lluïsme per la venda de una pessa de terra situada en lo terme, y contomada immediata, al cam

de la ... de la ... alou de Comensals, alou del Beneficii de S. Vicens, ... la casa de la caritat 441

R.ta Concedida m. s.

Josep Laguna gracia de lluïsme

Josep Laguna ... ab suplica demana la gracia de lluïsme per la venda de un tros de terra ... en lo carrer de ..., alou de la Cabiscolia ...

R.ta Concedida m. s.

Joan Serra y ... gracia de lluïsme

Joan Serra y ... ab suplica demana la gracia de lluïsme per la venda de un cens, pensio ... sobre una casa situada en esta ciutat, alou de la Cabiscolia de ... y de ... de esta Iglesia.

R.ta Concedida m. s.

Pau Maurer, demana se li ... per ... que deu Francisco Domenech Casas de Collsabadell

Pau Maurer Casas de la Casanova de Vallgornera ab suplica demana que V.S. se digne ... lo ... a dit Francisco Domenech Casas de Collsabadell, que ... no ha pagat a V.S. lo ..., ni ha cumplert les pactes y obligacions ..., prometent lo suplicant pagar luego, y cumplir las pactes y obligacions.

R.ta Comes al S.r Adm.r que ...

Dr. Jacinto ..., demana ... la vicaria de ...

Dr. Jacinto ... Pre. y Vicari de Mataró, ab suplica demana a V.S. se digne nomenar lo Vicari de ..., qual vicaria ... lo Pre. Ramon Clan...

pasant a ser Vicari de perpetuo de Cabrils, per poder ... a la sua Mare viuda y pobre.

R.t Que per ara no te lloc, pues ha de buscar ... dita Vicaria de Orans.

Carta del Sr. Don

El S. Secretari llegí una carta del Sr. Don en que dia procurará informarse de lo q.e donan los demás Capitols al Sr. Blanco, per la impresió de antiquetats y colecs canonicas.

R.t Se dona el Capitol per inteligencia.

El S. Oliveras presenta lo estat de los nous Arrendamentos

El S. Oliveras junt ab los demes S.rs que tenian de la comissió per los Arrendamentos seren presents, los habian ja passat a fer, dels q.e presentaban a V.S. una nota, procurant en tot a conciliar el animo de S. M. a tenor de la cedula q.e V.S. ya te noticia de q.e se fessen a subastas publicas, per los detrimentos q.e resultaban, y q.e de tot V.S. se donás per servit.

R.t Moltas gracias a dits S.rs y q.e la nota se posa en la ma corrent.

El S. Orteu demana un individuo mes per tractar sobre el cobro del Subsidi.

El S. Orteu feu present q.e tenint de procurar ... del Subsidi, del q.e hi ha tan atras q.e V.S. se ... un company mes, per poder tractar, ... qui se ... deuria buscar per cobrarlo, quant se podria assignar per lo treball, y si seria ó no util q.e hi hagues dos ó mes per cobrar.

R.t Se nomena a dit S. al Sr. Lloser

✠

TESORERÍA GENERAL DE S. M.

EN ORDENACION.

DON FELIPE GONZALEZ VALLEJO, Caballero de la Órden de Santiago, del Consejo de Hacienda de S. M., y su Tesorero mayor.

Recibí de los S.res D.n Josef de Lloser, Arcediano, y Veinte y un Individuos mas del Cavildo de la Catedral de S.ta Maria de la Ciudad de Barcelona 1 Veinte y tres mil, noventa y dos r.s y veinte y dos mrs de v.on los mismos que entregaron p.r Donativo q.e hicieron a S. M. a D.n Pedro Joh de Azanza, Ter.o del ex.to y Principado de Cataluña q.n dió r.n a mi favor en Veinte y nueve de Diz.re prox.mo pas.do

Y de esta Carta de Pago ha de tomar razon el Sr. D. Felix Sanchez de Bustamante, del Consejo de S. M. en el Tribunal de la Contaduría mayor de Cuentas, y Contador de la intervencion del Cargo y Data de esta Tesorería General. Madrid. trece de Feb.o de mil setecientos noventa y nueve.

Son 239092 r.s y 22 m.s v.on

Tomó razon.

Felix Sanchez de Bustamante

Philipe Gonzalez Vallejo

450 75

Nota dels Preus dels Arrendam.
que se han fet en lo any 1722.

Preus Vells - - Nous

Arrent de la Pab.a de Mars per la
Vicaria de S.t Andreu de Palomar

1900 tt ₰ - - 1200 tt ₰

Arrent de la Pab.a de Desembre
en Tayà, y Benefici del S.t
Sepulcre en Collsabadell

7500 tt 18 ₰ - - 7240 tt ₰

Arrent de la Pab.a de Febrer y
Pia Alm.a en S.t Martí Sarroca
Junt ab lo Tersò

25755 tt ₰ - - 25800 tt ₰

Arrent de la Pia Alm.a en S.ta
Colomà de Gramanet

349 tt ₰ 350 tt ₰

Arrent de la Pia Alm.a p.r la Ygla de
Sitges, y Quadra de Miralpeix

21675 tt ₰ - - 16125 tt ₰

57179 tt 18 ₰ 50715 tt ₰

57179 tt 18 ₰ 50715 tt ₰

Arrent de la Chart. per lo Priorat de Llussà

Vells	Nous
7800 tt ₰	6300 tt ₰

Arrent de la Chart. en Gelida y Subirats

351 tt ₰	400 tt ₰

Arrent de la Chart. en Ronsanes

875 tt ₰	875 tt ₰

Arrent de la Pab.a de Juny, Pia Alm.a per lo Delme Real de Tarrassa

2250 tt ₰	2250 tt ₰
68455 tt 18 ₰	60540 tt ₰

Preu dels Vells . . . 68455 tt 18 ₰

Preu dels Nous . . . 60540 tt ₰

7915 tt 18 ₰

El S. Conseh presenta la carta de pago, del donatiu particular que haben los Ind.s de V.S. a S. M.

El S. Conseh presenta la carta de pago habia [illegible] del donatiu gratuit q.e feren tots los Ind.s de V.S. a S. M. per las urgencias presents, y digué q.e habente dit q.e Indria una carta de pago a cada Individuo en particular, no se habia verificat, sino q.e en una tenen comprehes tots en numero, y q.e V.S. resolguia ront se posara.

R.t Que quedia dita carta de pago inserta en la ma corrent.

Una limosna a direcció del Adm.r de Pab.

En est Capitol se resolgué donar una limosna, a direcció del S.r Adm.r de Pab.ns, no habente permés llegir ni admetrer el mem.

Gracias dos

Se feren dos gracias, la una de 7 ll. 10 s. per lo ultim Capitol de Quaresma, y la altre de 15 ll. per lo osculum pacis de S. M.

Parlamentum in Aeclesia tempore Litaniarum die 16 Martii 1799.

[illegible] Secret.

Collecta en la Missa per plaja

El S. Secretari fue present q.e el S.r Antiguo D. Jaume Roig, li habia embiat un recado dient, q.e los Pagesos del Pla se habian presentat manifestant la necesitat gran q.e hi ha de aigua, y que demà

[illegible] [illegible] [illegible] [illegible] [illegible] ... tractat [illegible]
[illegible] [illegible] [illegible] competencia [illegible] [illegible]
[illegible] en las demes [illegible]

[illegible] [illegible] [illegible] [illegible]
[illegible] demes las formalidads necessarias

Examinemcum in Secretis [illegible] [illegible]

[illegible]

C.e Caten

[illegible] del [illegible] S. Secretari llegí una carta de S. [illegible] [illegible]
[illegible] [illegible] [illegible] administradors [illegible] [illegible] [illegible]
[illegible] [illegible] [illegible] [illegible] [illegible]
[illegible] [illegible] [illegible] [illegible] [illegible]
[illegible] [illegible] [illegible] [illegible] [illegible]
[illegible] [illegible] [illegible] [illegible] [illegible]
[illegible] [illegible] [illegible] [illegible] [illegible]
[illegible] [illegible] [illegible] [illegible] administradors [illegible]
[illegible] [illegible] [illegible] [illegible] [illegible]
[illegible] [illegible] [illegible] [illegible]

[illegible] [illegible] [illegible] [illegible] [illegible]
[illegible] [illegible] [illegible] [illegible] [illegible]
[illegible] [illegible] [illegible] [illegible]

Die [illegible] mensis [illegible] 1799 hora [illegible] matutina

[illegible]

[illegible]

Llorach	Dou ... Fuerunt en [illegible]
Caten	Codina ... Impedit per [illegible]
Clementi	Sans et Sala ... Impedit idem
Llomart	Samaranya
Catà	Sebastian ... Impedit idem
Comas	Vilatas
Comelen	Quintana
Comas	[illegible]
Sans et Puig	Olivera
[illegible]	Ferrer
Duran	

[illegible] administradors, D. Joseph Comellas y D. [illegible] Vilatas, com tambe el [illegible] [illegible], [illegible] [illegible] presents [illegible] [illegible] [illegible] [illegible] administradors [illegible] [illegible] [illegible] [illegible] [illegible] [illegible] [illegible] comenzado.

[illegible] administradors [illegible] [illegible] [illegible] [illegible] [illegible] nacions &c.

[illegible] la [illegible] el S. President y [illegible] el Subinz... [illegible] [illegible] [illegible] [illegible] [illegible] [illegible] [illegible] [illegible] [illegible] administradors y [illegible] [illegible] [illegible] [illegible].

[illegible] [illegible] [illegible] pasa al escrutini per lo nombrament de [illegible] y queda elegit a pluralitat de vots [illegible] la pluralitat [illegible] al S.r D. Joseph [illegible] de Comellas.

Nombrament de Administrador de la Almoina y Pàrdina al Sr. Mata

Se passa a nombrament de Administrador de la Almoina y Pàrdina, y quedà elegit per escrutini y en la forma del dret el Sr. [illegible] Mata.

Nombrament de Capellà Sr. Sarrasina

Se passa al nombrament de Capellà y quedà elegit [illegible] Joseph Sarrasina guardant la forma de [illegible] &c.

Entrada e[illegible] Notari

Entrà el Sr. Presedent la compareixença y entregà [illegible] [illegible] relació de los empleos se han dat de pa[illegible] per lo present Capítol de 1 de Maig de 17[illegible] [illegible] de [illegible] de 1804, [illegible] y també [illegible] [illegible] [illegible] [illegible] y [illegible], y [illegible] [illegible] [illegible] [illegible].

[illegible] per [illegible] la nominació de [illegible].

Se passà al [illegible] [illegible] [illegible] [illegible] [illegible] [illegible] [illegible], per la nominació de [illegible] [illegible] [illegible] [illegible] [illegible] [illegible] [illegible] [illegible] [illegible] [illegible] [illegible] Sr. President, [illegible].

Si se continuarà [illegible] [illegible] convenient executarà

Passà el Sr. Obrer de [illegible] [illegible] [illegible] [illegible] de [illegible] de los [illegible] del dit [illegible] [illegible] [illegible] [illegible] [illegible] [illegible] continuar [illegible] [illegible] [illegible] [illegible] executaran.

[illegible] se comprimaran [illegible] [illegible] [illegible] [illegible]

Al Dr. Gironà [illegible] [illegible] de la Pàrina.

[illegible] Dr. [illegible] Gironè [illegible] Pbre. [illegible] [illegible] [illegible] y [illegible], [illegible] suplica demanada [illegible] [illegible] [illegible] [illegible] [illegible] per dites [illegible], per no [illegible] [illegible] ab la [illegible] y [illegible] [illegible], y [illegible] [illegible] [illegible] [illegible] [illegible] [illegible] nominació per [illegible] [illegible] [illegible] [illegible] al [illegible] [illegible] [illegible] [illegible] [illegible].

[illegible] [illegible] [illegible] [illegible], [illegible] [illegible] [illegible] [illegible] [illegible] [illegible].

Lo Obrer de la [illegible] [illegible] de la Sr. [illegible], demana [illegible] [illegible] [illegible] [illegible] [illegible] Notaris.

Lo Obrer de la [illegible] [illegible] [illegible] [illegible] [illegible] [illegible] [illegible], [illegible] suplica demanant [illegible] [illegible] [illegible] [illegible] [illegible] [illegible] [illegible] [illegible] [illegible] de [illegible] o Notaris de la Causa pendent entre [illegible] y lo [illegible] [illegible] [illegible] Notari y [illegible] de la obra [illegible] [illegible] [illegible] executar la [illegible] de la [illegible] de [illegible] [illegible] [illegible] [illegible] [illegible] del [illegible] 1[illegible] [illegible] [illegible] [illegible] [illegible] [illegible] custodiat en lo [illegible] de [illegible].

[illegible] se remet lo Capítol [illegible] [illegible] [illegible] [illegible].

[illegible] gràcia [illegible] 4 [illegible] [illegible] y [illegible]

[illegible] [illegible] [illegible] [illegible] suplica demana a gràcia de [illegible] [illegible] [illegible] de [illegible] en la [illegible] de [illegible] [illegible] [illegible] en [illegible] [illegible]

Miquel Socias demana una pensió

Miquel Socias Pbre y Capellà de la Rl. Capella de N. S. de la Concepció, ab suplica demana [illegible] lo, ab una de las dos pensions, q. estan per vacar per la renuncia q. han fet ell, y lo Rnt. Joseph Comas y D. [illegible], Beneficiats de esta Sta. [illegible]

Rt. Comès als Srs. [illegible]

Lo Dr. Miquel Taltés, demana se resolguia lo q. toca al Mtre. de Ceremonias, per la comunicació del [illegible]

Lo Dr. Miquel Taltés Pbre y Mtre. de Ceremonias de esta Sta. ab suplica demana al Ilt. resolguia y declara lo q. toca de justicia al Mtre. de Ceremonias en la comunicació de quatre [illegible] en mans als cinch, en punt als diners, q. tiran a las [illegible] per del Prelat, y en quant se ofereix al Sr. [illegible] de Pontifical, falta ab diners, com en cera y en altres [illegible], per tenir [illegible] y [illegible] Mtre. de Ceremonias en las respectivas [illegible].

Rt. Comès als Srs. Degà y [illegible]

Jph. Tenanas demana las pensions

Joseph Tenanas Pbre. y Sub-Sindich de esta Sta. ab sup. demana sia [illegible] una de las Pensions q. resultan vacants, per las renuncias q. han fet de ellas Rt. Joseph Comas, y D. [illegible] Pbres.

Rt. Comès als Srs. Administradors

Carta del Sr. D. Josef de Almansa

Lo S. Secretari llegí una carta del Sr. D. Josef de Almansa en q. diu q. el Sr. Inquisidor Genl. lo ha ordenat, ab la plaça de Inquisidor [illegible] en aquesta Ciutat, y q. se ofereix [illegible].

Rt. Se contestà a sa atenció.

El S. Monto. [illegible] pensions [illegible] comptes

Lo S. Monterola [illegible] comptes de [illegible] a la [illegible] per la manutenció de uns Presos de las [illegible], y q. [illegible] se robaren [illegible] ells.

També informà dit S. dels comptes de Cayetano [illegible] decano, [illegible] la [illegible] de [illegible], [illegible] lo dia 21 de Janer de 1790, de la quantitat de [illegible], resultant de lo q. subministrà als presos, en los anys 1786, 1787, 1788, 1789, y 1790.

Comptes de Cayetano [illegible]

Rt. Se [illegible] los pagaments, per satisfer dites quantitats.

S. Lleonart llicencia y presencia, recreationis causa

Lo Sr. Lleonart demanà llicencia y presencia recreationis causa

Rt. Concedida m. s.

Los Sres Cydon
de comptes

Los Sres Cydons de comptes de tenir lo seu ofici en lo any passat
feneren relació per lo Sr Canonge Q. lo Liquidador Sr Cirera, D
de los drets Antoni Pons, Procurador major de los secrets de la Ciu
per los Sres de la Caritat, com lo Sr Comissari Q. comptà lo 1er Q. Trim
Canonge de la Cirera, 1793, y fini al ultim Q. Abril de 1795, en esta forma
Antoni Pons

Ultima resolució

Y importan los depositis ... 36545 ll 1896
Y importan los rebudes ... 36545 ll 1790

Resta Q. per haber mes
depositat Q. cobrat resta
deuheda en ... ll ... ll 98

Dit any feneren semblant relació de los comptes de mal
comptes de per lo dit Sr D. Joseph Cirera Q. Comissari de
per la Caritat de cobre y depositar Q. la Administració de la Casa
D. Joseph Cirera Q. comensà al 1er Trim Q. de 1795, y fini
Comissari. ultim de Abril de 1797.

Ultima resolució

Importan los rebudes ... 7310 ll 159 ll
Importan los depositis ... 7310 ll 149 ll 15

Resta Q. per haber mes rebut
Q. depositat resta deuda de ... ll ll 9 1

Igualment feneren relació Q. los comptes dotals per lo ex
cutat Sr D. Joseph Vilà Q. Comissari Caritativo de la ciutat
Q. la ciutat mateix Q. Q. no pogué en lo trienni
dent 1 Q. Abril Q. 1795 y fini ultim Q. Abril Q. 1797.

Ultima resolució

Importan los rebuts ... 67677 ll 1293
Importan los Drets ... 67668 ll 16931

Resta Q. per haber mes ex
tes 1 Q. Trim que queda debitor Q. ... 8 ll 1591

mensal y ultima resolució

En los comptes Q. rebudes y depositos
queda debitor en ... ll ll 1

En los Q. comptes y pagas queda
debitor en ... 8 ll 159 4

Resta Q. en los poders comptes
resta deutor en ... 8 ll 159 5

Y per fer cabuda del Sr Dr. en rebudes
comptadores Q. de les pagues Q. 67 ll 179
y 4 ll 89 5 Q. juntes fan 11 ll 597 Q. les
quals no han fenyit cabuda per quedar deute
tades ab los depositis fets per dit mateix en los
dits 28 Juliol de 1796, y 30 Q. Abril Q. 1797,
quedant tant solament en mateixes pagues

en las concessions de los dias 5 Juliol de 1786, y Juny 26 i Maig de 1787.

Y axi g.e queda a dita capella a part de la partida de deute de dits Ill.s Adm.s a credor en 2 ll 10 s 2.

Dels S.rs Oydors de comptes fou relació de los deutes, per lo S.r Canonge D. Joan D. Miquel Pons, Procurador de las rentas de la Administració de la Caritat en lo bienni g.e comença lo 1 de Maig de 1785, y fini lo ultim de Abril de 1787.

Ultima resolució.

Importan las rebudas	37812 ll 17 s 9
Importan los deposits	37812 ll 17 s 6
Axi g.e fet balans per resut q.e depositat resta deuhor en	.. ll .. s 3

R.t Que son los pagats de los pagadors

Los S.rs Oydors de comptes fueren relació de los vestiaris, sie de los pagaments de quant. del sr Conge.

Los S.rs Oydors de comptes fueren relació de los vestiaris, del Juan. de Magr. Procurador del Capitol, de la quantitat de 106 ll 4. De las q.e tocan a la Pia Almoyna 28 ll 1 s, a las Pabordias 1 ll 15 s 2 a la Caritat 4 ll 6 s 9. Total

Del D.r Domingo Coderc. Tambe fueren relació de los del D.r Domingo Coderc, de la quantitat de 142 ll 15 s. De las q.e tocan a las Comun.s de Cabild 21 ll .. a la Pia Almoyna 128 ll 15 s .. y a la Caritat 3 ll.

De D. Anton Ricardo. Tambe de los pagaments per D. Anton Ricardo, de la quantitat de 13 ll, q.e tocan a la Caritat.

De D.a Miquela Elias y Ricardo. Tambe de D. Miquela Elias y Ricardo, de los q.e rendi tabe per defuncio de D.r Joan Elias y Vila Procurador del Capitol, de la quantitat de 4 ll 11 s 3, q.e tocan a las Pabordias.

De Salvador Carrera. Tambe informaren de los pagaments per Salvador Carrera com a Procurador de D.. de la quantitat de 29 ll, de las q.e tocan a la Pia Almoyna 19 ll 18 s 2; a las Pabordias 3 ll 7 s 4, y a la Caritat 2 ll.

R.t Se facian los manaments per cobrar dites quantitats.

Consta a Notari q.e aqui digue el S.r Canonge de los manaments contra dites administracions, segons resolució de Ill.e Capitol.

El S. Gomar com a mes antich de los quatre Sres 2.es pasaren al Arxiuet, per la nominació de Oficis per lo seguent bienni, entrega la llista de los nomenats, al Sr. President, qui la entrega al Notari y llegi en la forma seguent.

Nominació de Oficis per lo bienni que deu contarse desde el primer de Maig de 1799, a ultim de Abril de 1801.

Administrador del Hospital Gral. de S. Creu per acabament del Ill.e Sr. D. Joseph Mª de Ponsich lo mateix Sr.

Administrador Gl. y Procurador de la Ven.e Pia Almoina, per acabament y mort del Ill.e Sr. D. Jaume Pelfort, el Ill.e Sr. D. Fran.co Anton de Orteu.

Obrer major de la taula de la Obra, y Protector de las Festas y professors, per acabament del Ill.e Sr. D. Fran.co Andreu, lo mateix Sr.

Sagristá major y Protector de la Escolans, per acabament del Ill.e Sr. D. Agustí de Fivaller, el Ill.e Sr. D. Domingo Duran y Bastero.

Administrador de Pobres Infants Orfans e Infermers per acabament del Ill.e Sr. D. Joaquim de Ortiz, lo mateix Sr.

Protector de la casa del Pastrim, per acabament del Ill.e Sr. D. Joseph Mª de Ponsich, lo mateix Señor.

Arxiver del Arxiu major y publich, per acabament del Ill.e Sr. D. Fran.co Anton de Orteu, lo mateix Sr.

Oidor de comptes per acabament del Ill.e Sr. D. Mariano Quintana, lo mateix Sr.

Protector de la Carnicería per acabament del Ill.e Sr. D. Mariano Quintana, el Ill.e Sr. D. Agustí de Fivaller.

Oficis singulars q.e han de servir en lo mateix bienni de 1799 a 1801.

Protector de la Capella de S. Llucia per acabament del Ill.e Sr. D. Fran.co Sans y de Sala, lo mateix Sr.

Protector de la Capella de S. Eulalia, per acabament del Ill.e Sr. D. Jaume Pegas, lo mateix Señor.

Dic Sacramental y Protesta del Altar Privilegiado
por acabamiento del Ylle. Sr. D. Manuel Torres, lo mate-
Sena.

Oficia singulary 2. han de seguir por ord. Rey.

En Vispera de S. L. por acabamiento del Ylle. Sor
D. Joseph Llorca, lo mateio Sr. Dr. Dignidad
de este.

Nombro del Testamento del Ylle. Sr. D. Ploncio
de Tejeyent, Dignidad mayor de la Catedral de
Tarona, y Administrador de sus bens, y de las Cau-
sas, por el mismo instituydas, y dispuestas en su
Testamento mencionado, la sobredicha persona, por
acabamiento del Ylle. Sr. D. Antonio Torres cura
por ser este Como se entiende al Ylle. Sr. D. Ricardo
Alcobe.

Tambe se nombro Administrador de la Casa del Co-
legio, y quedo nombrado de pluralitat de votos, lo Sr.
Domenech.

El Sr. Arbues fue presente rabia ya nacar ab. Sr.
sobre el Subsidi y Escusats, y q. S. L. si nabia
trat los Capitols comensats, y no proposo, lo q. fue
y q. si nabia dit, q. deyan de entrar la unyam
per nacarne lo q. proposa ab paciencia de V. I.
Mr. L. Domenech Canonge antes

Parlamentum in Sacristia post Officium die 6 ma
Septembris 1702
De Decano V.L

Ylle. de Said Dignidad fue presente q. sent se buscas dilluns lo dia
de Pasqua en Sr. de vida de S. Madrona, lo Ylle. Ajuntament
de Madrona se persuadis de Anabia la Capteo en aquell dia, y com
se acostumava antes venia al Decano de Ylle. Sr.
q. se Ylle. Ajuntament fos fora

R. se bauia la Capteo de S. Madrona se pos-
sen dilluns, y q. se avisa al Ylle. Ajuntament
com es de cost.

El Sr. Sans y Sant fue present q. estes q. en la
Casa del Call, festa obra, podia se Cantar Ma
cia del just de V. L. en la Capteo, se mateix cup
sen sobre el Sol q. al Vespre se tornara pos las arenas de la Sra
q. podia tornar pres. vista de Casa del Ylle.
R. q. sen lo sen acetat, pos lo Sr. Cam.

El Sr. Pascual fue present q. estes se avisara que el
Dia de Sta Clara dia en q. fan prediqua el Sr. Guardian
com se sol hacer Sermon Canonical vacant, V. L. nomena.
resolgueria lo. Sr. Can acostado.

E pregunta pos lo Sr. Secretario al Sr. Canonge, el que lo
acceptara

Die veneris 12 Aprilis 1715 hora X.a matut.

Convocata
per Pregones

Joseph
Thomas
Ramon Ros
Ildefonso
Diego

Matias
Buenaventura
Alexo
Oliveras
Fructuoso

Manuela Manuela Oliveras y Alsina ab sup.a demanda que
Oliveras y Alsina sup.a, a la firma del Ill.e D.r Josep Pont y
Pont y Sala Cathedr.o del Orde. comun, y Jutge ord.e de
Barna. Corr. al carrer de la Fustería de Jaume
Pastrana, e Isabel Oliveras, Vid.a de Barcelona ab
de Barna de 1663 son també dins aquest
contesa, y de altra, sobre que lo supplicant
Jn.e en virtut de Provisio Regia Cl.a de Barcelona
Jn.e d'Octubre de 1714, fols 97, continuada en lo Regis
de Jn.e y a fins de mantenirse, dels Bens que
de Jn.e

R.t Comes ab Sra. Cautela, y de fundarse retro a
ria de Jn.e sobre, salvis Jurisdi.

Juan Pau Ferrer
Vic.t de Sitges Juan Pau Ferrer y Sala Vic.t de la Vila de Sitges, ab
demana la quan Jaume Ros Bracons de Sitges, Bisbat
ficació contra en.

Lo Procurador Fiscal, en la contesa ab lo supplicant

R.t Se li dona m.t

Joseph de Sala Pbre. y Sagristà de S. Vicens, i Thomas
Ros Pbre. ab sup.t demanda per nullitat de Provisio Regia
de 11 de Juny 1715, per ser lo Regis Patró, per cuius
de Juny de 1715, per ser lo Regis Patró, per cuius
Jn.e de Juny de 1715, per ser lo Regis Patró, per cuius
Gayolà Patrono Fiscal

R.t Concedida m.t

Joan Joseph Llauner Sembrano ab sup.t demanda
la quarta de Llauner, per la Cambra de una casa ab la
Cambra, sita en lo carrer de Sembrano, devant de la Pia
de Pagot

Concedida m.t

Pau Carles
Ferrer una Pau Carles Ferrer y Berenguer en la seua Ciutat ab sup.t
les pretz demana una de les Parroquies vacants per Jubilació
Jubilació

R.t Com.a ab Sra. Cautela

Cathalina Clares y Amat ab sup.t demana la
quarta de Llauner per la Cambra i Cambra de una
casa de una Cambra i Cambra sita en lo terreno
i de aqua Ciutat, a fins del Benaffet Jn.e de S. Jaume,
Jurisd.a i cami de la Ciutat

R.t Concedida m.t

Baltasar Duarmacs q. Joan Baptista de Aguilo ab
sup.t demana a Sr.t R.t Patrimoni, ab la
primera plaça de Jn.e vacant

R.t Com.a al Sr.t R.t Patrimoni

Carta del Sr. Compte de Soltèrra

El S. Secretari llegí una carta del Sr. Compte de [illegible] tenia, en q.e diu a V.S. q.e [illegible] de [illegible] en alguna causa [illegible] del [illegible] q.e [illegible] unirse tambe ab V.S. per [illegible] dita [illegible], [illegible] q.e [illegible].

R.t [illegible] lo modo [illegible] Sr. [illegible] q.e està [illegible] de estat [illegible] [illegible]

Permiscio al [illegible] per [illegible] la des-fonicio de un Cerval

[illegible] Comissio [illegible] fonicio de un cerval [illegible]

R.t q.e [illegible] per [illegible]

Entrega de [illegible]

[illegible] el [illegible] Presiden[illegible], q.e [illegible] [illegible] per [illegible] sal dit.

[illegible] Secretari del Soltèrra

[illegible] El S. [illegible] per [illegible] lo q.e [illegible] de ell [illegible]

R.t Moltas gracias [illegible] [illegible]

Daura y Rius [illegible] per [illegible]

[illegible] Daura y Rius demana al Capítol [illegible] [illegible] de [illegible], [illegible] della Iglesia.

R.t Concedit [illegible]

[illegible] Daura [illegible] Tang.o [illegible] y Daura

El S. [illegible] los memorials de D. Jaume [illegible] y [illegible] [illegible] 466 [illegible] la [illegible] gracia dels [illegible] q.e demana, y q.e en quant a la condenacio de pensions q.e demana, per concedir [illegible], [illegible] del Sr. [illegible] contant en la [illegible] [illegible] y digué q.e [illegible] mans la [illegible] q.e demana, ab las solertats q.e se [illegible], [illegible] del [illegible] [illegible] del Capítol

R.t [illegible] la [illegible] del Sr. [illegible]

[illegible] y Rius [illegible] memorial al Predicador de Quaresma

El S. Daura y Rius [illegible] per [illegible] del Sr. Decano D. Jaume [illegible] que al Predicador de la Quaresma passada [illegible] no se li habia donat la gratificacio acostumada y com [illegible] [illegible] de [illegible] del [illegible] [illegible], [illegible] [illegible] q.e [illegible] se habia [illegible] de la Quaresma, pero q.e [illegible] [illegible] [illegible].

R.t Que el Capítol donia la gratificacio acostumada al Predicador de la Quaresma, y q.e [illegible] [illegible] [illegible], [illegible] q.e [illegible] la gratificacio al dit Predicador, y no al Capítol [illegible] Daura y [illegible]

Die Lunæ 13 Aprilis 1795 hora N.a matutina

Comparecen
Sr. Diaz

Comisn
Sam et Cruz
Durant

Mart.z
Quintana
Alcalde
Olivera
Fuentes

El Sr. Alcalde
dho que en el Cabildo que se celebró en 9 del corriente se acordó q.e se hiciesen las diligencias q.e se expresan en el Auto q.e se acaba de leer, y q.e aunque se ha practicado algunas de ellas, no se ha podido concluir por falta de tiempo, y q.e para q.e se concluyan es preciso q.e se prorrogue el Cabildo q.e se celebra oy, y q.e se continue en los q.e se celebren hasta q.e se concluyan las referidas diligencias.

R.t Q.e se prorrogue el Cabildo que se celebra oy, y q.e se continue en los q.e se celebren hasta q.e se concluyan las referidas diligencias.

Die Veneris 17 Aprilis 1795 hora 12a matut.a

Comparecen
Sr. Olivera y Sr.

Jurado
Comisn
Sam et Cruz
Durant

Quintana
Alcalde

Diario
Olivera
Fuentes

465

Con Manuel Juan Manuel Bueno de Rueda ab.do en nombre de Dorotea
quacia de Quaime . a quien del Quaime por la comisión de los Propios
Quaime de una posesión de tierra de Viña plantada, situada
en el t.mo de S.n Clemente de Ruenas, Alcalde de la
Cabezada de Olivas

Q.e la Comisión vea.

Ramon Torres Ramon Torres Dye: Q.e Quaime ab.do en nombre de
Alcalde de la Dorotea Sanz otorgó Poder Especial a favor de Dn Ramon Torres
Sanz Sanz de Alcalde de la Cabezada de Olivas, para que en nombre
Poder de la Dorotea parezca en juicio ante el Sr. Juez de primera
que parezca instancia de esta Villa, y haciendo presentación del
ante el Sr. Juez poder que tiene otorgado, pida y solicite lo que
de primera convenga en razón de los Propios de Olivas, y
instancia para que se le declare por parte legítima en virtud
de dho poder, y que se le entregue el Libro de Propios
de dha Cabezada, y que se le reciba juramento en
forma de derecho, y que se le entregue el Libro
de Propios de dha Cabezada, y que se le reciba
juramento en forma de derecho.

R.t Q.e se entregue el Libro de Propios de la Cabezada de Olivas
a su Alcalde Dn Ramon Torres Sanz, y q.e se le reciba juramento
en forma de derecho, y q.e se le entregue el Libro de Propios
de dha Cabezada, y que se le reciba juramento en forma de derecho.

Dorotea Quaime Dye: Q.e Quaime ab.do en nombre de Dorotea
Quaime Sanz otorgó Poder Especial a favor de Dn Ramon Torres
Sanz Sanz de Alcalde de la Cabezada de Olivas, para que en nombre
Poder de la Dorotea parezca en juicio ante el Sr. Juez de primera
que parezca instancia de esta Villa, y haciendo presentación del
ante el Sr. Juez poder que tiene otorgado, pida y solicite lo que
de primera convenga en razón de los Propios de Olivas, y
instancia para que se le declare por parte legítima en virtud
de dho poder, y que se le entregue el Libro de Propios
de dha Cabezada, y que se le reciba juramento en
forma de derecho, y que se le entregue el Libro
de Propios de dha Cabezada, y que se le reciba
juramento en forma de derecho.

R.t Q.e se entregue el Libro de Propios de la Cabezada de Olivas
a su Alcalde Dn Ramon Torres Sanz, y q.e se le reciba juramento
en forma de derecho, y q.e se le entregue el Libro de Propios
de dha Cabezada, y que se le reciba juramento en forma de derecho.

Sobre esta razón se dió cuenta del Memorial que ha presentado Dn Manuel
Quaime Sanz Quaime Sanz de Alcalde de la Cabezada de Olivas, para que en nombre
Poder de la Dorotea parezca en juicio ante el Sr. Juez de primera
que parezca instancia de esta Villa, y haciendo presentación del
ante el Sr. Juez poder que tiene otorgado, pida y solicite lo que
de primera convenga en razón de los Propios de Olivas, y
instancia para que se le declare por parte legítima en virtud
de dho poder, y que se le entregue el Libro de Propios
de dha Cabezada, y que se le reciba juramento en
forma de derecho, y que se le entregue el Libro
de Propios de dha Cabezada, y que se le reciba
juramento en forma de derecho.

R.t Que se Publicante presente las Justificaciones

ha pedido, y en cai de ved. no executen, y la ...
Diaco

El S. Sarmiento y Dn. Pedro informaron los memos de los Procuradores de Cuenca &c.

El S. Sarmiento y Dn. Pedro Ponce y Illarra, presente D. Cathl. Tenid. comiss. de V.M. dos informes de memoriales de Procuradores de las Provincias vacantes, a de pasar a informarse a V.M. hasta tener, Cathl. q. resolgue se practiquen. de las Procuradores, pone las provincias mayores iguales, aumentandolos 75, a cada una q. son 150 q. se dan a cada una, atl. lo actual tienen y proporcionalmente, q. habian pedido al Pr. tasó el q. ab aquento pacten quedando, donde a nuebas gracias, y q. V.M. resolgue si lo aprueba

R.t Que se dentre a los tres Procuradores mayores 150 q. se dan a cada uno, como han gozado hasta S.M. y quedando el Diputado Procurador mayor, y antes este nombrado.

El S. Consejo vistas los memoriales de Procuradores de nombrados Pedro y Diego, q. el uno Procurador Dn. Antonio Caldera Pobr. y el otro Procurador Dn. Antonio Caldera Pobr.

El S. Consejo vistas los memoriales de los Procuradores de nombrados Pedro y Diego, q. el uno Procurador Dn. Antonio Caldera Pobr. y el otro Procurador Dn. Antonio Caldera Pobr.

R.t Se nombra Procurador mayor de la Ciudad de Cuenca Dn. Antonio Caldera Pobr. por nombrado el Cathl. Dn. Juan Coll y Diaco

El S. Consejo informado de los q. solicitaban las Procuradurias de nueba provision vacantes, y como una quedaba la menos, pedia Dn. Pedro Ponce al Cathl. q. mayor de Dn. Antonio Caldera, q. los q. son Dn. Juan Coll

Dn. Joseph Ferrer, y Dn. Juan Coll Diaco, q. pone uno de Cuenca y otro, y otro q. quien obtiene una Procuraduria, uno q. no obtiene otro habia una Ciudad, q. en q. residencia de mitad de los q. obtienen los Procuradurias, no pueden reclamarlos de residencia, q. el Pr. dice q. pasaron a ocupar sus Ciudades, y no tomo posesion, y se quiere q. se de la Mancha, q. pide se tome q. V.M. resuelva lo q. sea servido mandar

R.t Se nombra Procurador mayor de la Ciudad de Cuenca Dn. Antonio Caldera Pobr. por nombrado el Cathl. Dn. Juan Coll y Diaco

Firma el Pobr. Firmó el Notario, de testimonio, de mandato de S.E. la nominacion de Procuradores, dada Diaco, con igualarem la nominacion de S.E. Pobr. por lo q. pueden, y demas q. en de esta

Dic.ne 2.a Aduits 1799 Joan N.a matutin.

Comm.

P.e Ortiz

Lloret
Comidi
Serra et Pui
Andreu

Aduits
Cisneros
Fonollet

Ad Laudes, a Pro.ne de la Comunitat de S.t Miquel, ab subcessiu
Dominus pro Germana de V.t lo Decanus pro fo. à Cisneros de
fo. à Cisneros ab Dni. y Senyor, q.e gradeixca à Pont.
P.e N. Miquel Rius cantor en Semana de Epiphania
en lo Convent de PP. Mercedm.

R.t Concedit m. s.

Tractum
Cantando
Exalta q.e Sion
q.e ma ab subdita Germana de Dñe V.t concedit à
Germana Lx. segon Penso q.e ma ab Germana V.t concedit
de ma pecto

R.t Comes del Pr. Portolà, y no Sabent
pero, se li dona m. s.

P.e D. Pedro el D.r Joseph Inglesa Pre. Benefici de la Par
Magdalena, y Sub-Cantor y Sub-Cantori de V.t ab supplica expon
Cantori, no obstant se no trobe añadit, ni sabe expedit, com
Germana del- supplicant trobat, q.e no ni ma Patriarja, ab Sr. Dn
cio Germana
de Salem
menos, Mr.e de Ceremonias, Animed, ab Patriarcha
maior (vol 2.e ab cera los Ins solvendique b.t

Trobe de composicio à la M.t Tarongeta pera cantar los ad-
dits dels Vells, y la renovacio de ells) al Sindich, Subsindich
i Mr.e de Silenci, V.t se Sia Digna de suministrarla amidos dits
Clemeri los Matuti, y suplica Quant mes se Digne V.t manar
Pedir atras los rebolts comandats, no Dupte, de mes de
las mes Justes Disposicions.

R.t Comes al Sr. Sacristà, Sacristà, y Diacon.

Carta del Pa- El Sr. Secretari Fleri à en nom del Pare de Orta, y en
re de Ortiz 2.o la present ha Sigut nomenat de Vell, y sub ced à Sr.
de Salem subcentio pera pedir licencia per predicar, ab lo
2.o pa el gendre de V.t

R.t Comes al Sr. Cellerer de Valldigna

Dic.ne de Jeneris 26 Abrilis 1799 Joan N.a matutina

Comunitat

P.e Ricard 1.o

Flors
Lluch
Clemente
Llorenç
Ortiz
Comidi
Pontet
Comes
Serra et Pui
Andreu
Duran

Don Sindich ab Advocat
Dom Procurador pro malalt
Serra et Sala Diacon
Sacristà
Llorenç Subdiacon
Cantor
Sochantre
Cisneros
Fonollet Thesorer, Pedro

Salvador Blanch
Cisneros de Murcia

Salvador Blanch Sacristà de la Casa de Salem

xc, ab suplica demana la gracia de Vuisme per la con
de una casa, vita en lo carrer R.l de la materia
alou de la Paborda de Abril

R.t Concedida rr. s.

S.r Becad, ha-
bea anabat
el Gr. Mgnt.
nedo, y a
se le visitase

El S. Becad fou present com ha vist ya anabat e
acertinos a visitar, res[illegible]o se sera grado

R.t se visites a dit S.r Provisor, y a[illegible]
se reserven los dos S.rs Cindrers y Diputats.

Sans y Obres
sobre se ha
de pacsar
al Organista

El S. Sans y Obres fundat ab lo S.r Andreu com a
Obrers majors, feren present, q.e no havent-se con
-sultat de la Cuna, de lo temps de Sede vacant
-lo q.e toca a la Obra, el qual dinch estava de
pau acabar de cantar lo Organista, com a pacsat
ja conclusa la cura de la Capd, y no sen pens
[illegible] Cuna, se podria manar lo dinch de la cais
y despues retornarlo, quant se acabas lo de la Cuna
[illegible] pared nova, o principal q.e se tiden, y
despues se fos parlat sobre la quantitat se li
donas

R.t Q.
que se comanque de la caixa la quantitat
falta donar al Organista, per lo contenyo de
Capd, y q.e quant a obra sobre de la Cuna,
cridant dits S.rs Obrers q.e se reporten al dia

S.r Montoliu
[illegible]
de Jaume
[illegible]

El S. Montoliu en forma el mem.l de Jaume Gilabertmon y Castell
vi, com el Dr S. Belcaire y se refiritse a la solicitud, que se
[illegible] Bordia donar la vna q.e solicita ater ell
[illegible] com y tambe, sen cert q.e entra entrar
com consta de les certificacions dels Metges, q.e presenta.

R.t Que se li proveixa la vna q.e

S.r Montoliu sobre una
[illegible] sobre una
[illegible] del Castell
de Siges.

El S. Montoliu informa de una carta y memorial rebut del Cast.
lle de Siges, per conducte de un capella, en la q.l manifesta
[illegible] de absencia de prop de dos anys, per lo
[illegible] y q.e sen en los pobles, com tambe per lo gasto de mun
-tenir de frare, y salari del Vicari

R.t Se faculta dita quantitat y q.e se provinga al
Castell q.e no passa de sa obra alguna, sens donar avis
[illegible], de q.e D. Vicari Comte sera informat q.e en, y
mantenirse la necessitat.

Becai sobre
[illegible]
[illegible]
al Hosp.l
de S.ta

El S. Becad fundat ab lo S.r Canonge com a Adm.r nomenat
[illegible] per S.r del Hospital de S.ta Creu feren present com
dit Hospital tenia succat en alguns bens del Apunt D.
Pelegri de Caixes, y com se hagian establert y tenir en
ells alguns censalons en la Capitat, esperan q.e
[illegible] en la quarta de Nuisme com administrador de dits
de aquells cens, molt mes en los calamitosos y circunstancias
del dia.

R.t Se fa esta la gracia dels Nuismes &c.

Entrá el Notari

Entrá el Notari á qui dixé el Sr. President se pagás la quantitat de 28 ll 3 s 3 d al Batlle de Sitges, per haver disposat el Ill. Capitol.

Juramentum de Officis

Entrá el Notari ab la llista de los Ill. Srs. nomenats per los empleos del bienni, q. comenzará el dia 1 de Maig de 1799, y finirá lo dia ultim de Abril de 1801, y axis com los anomenaba, pasaban á Jurar en mans del Sr. President, y com se estila, excepto los Srs. Roig, Sans, y Fivaller, q. no Juraren á causa de trobarse malalts.

Parlamentum in Sacristia post Officium die 30 Aprilis 1799

Pe. Ortéu V.G.

Dit Sr. Sen present que estant el temps tan plujós y q. en la actualitat plujia, disposa V.G. si las lletanias se diran per dins la Iglesia y Claustros, y despres el Ofici se dirá en la Capella de Sa. Eulalia, com se acostuma en semblants casos.

Si se diran las lletanias per la Iglesia y Claustros á causa del temps q. no permet á las Ygs. &c.

Rt. Que se facia en los termes proposats

Parlamentum in Sacristia, post Completorium die 3 Maii 1799.

Pe. Beccar.

Sr. Lloret, demana los ornaments y demés necesari per oficiar en lo Collegi Episcopal

El Sr. Lloret demana los ornaments, y demés necesari per oficiar en lo Collegi Episcopal, á las festas q. annualment solen ferse.

Rt. Se li deixa lo q. solicita m. s.

In Dei nomine Amen.

Incipiunt Capitula generalia, mensis Maii, anni 1799

Die Lunae 6 Maii 1799, hora Xa. matutina

Auxilio Sanctissimae Trinitatis humiliter implorato, Missaque de Spiritu Sancto, intra Aulam Capitularem per Caeremoniarum Magistrum celebrata, et per Presidem Capituli Himno Spiritus Sancti, dicto et Divi Augustini, ac per Notarium Capituli, constitutionibus Ecclesiae lectis ut moris est; interfuerunt

Et praesentes fuerunt, Ill.mi admodumque Reverendissimi Domini sequentes

convocats

Ql.s Beccari [illegible]

Lloret
Orteu
Illustrissimus Ennicus deputat Comtolin
Llomaat
Ortiz
malalt Romaz
Domich
Gomes
Sans et Rius
Andreu
Durán

Dou [illegible] ab [illegible]
Roig malalt
Beccari
Sans et Sala malalt
Seguranya
Sobreguard malalt
Matas
Quintana
Altube
Oliveras
Firaller

Thereza de Saldada gracia de [illegible]

Thereza Saldada y Font, viuda, ab suplica demana la gracia de [illegible], per lo establiment de dos cases [illegible] en [illegible] [illegible], [illegible] de la [illegible] de [illegible]

Concedida [illegible]

Dr. Vinardell [illegible] el empleo de colector de subsidi

Dr. Vinardell [illegible] ab suplica demana [illegible] el empleo de collector de subsidi [illegible] per mort [illegible] del Consell [illegible].

Consta a [illegible] tenen la [illegible] [illegible]

Joseph Ribas, primer trompa de la capella demana prorroga de mitg any per estar en Madrid

Joseph Ribas, primer trompa de la capella de VS. ab suplica exposa que en lo dia [illegible] de febrer del present any se li acaba la llicencia que VS. li concedi per mitg any, y no habentse pogut terminar el cobro de sos interessos per algunas ocasions que interromperen, suplica se digne VS. prorrogarli per altre mitg any dita llicencia, que de altre manera se li seguiria grave perjudici.

Consta [illegible] al Sr. Protector de la Capella.

Carta del Illm.

El Sr. Secretari llegí una carta de S. Illm. en que [illegible] de la junta de la caritat establerta per socorrer los molts pobres han quedant sens treball, ab la olla publica y sent necessaria la continua limosna per poder [illegible] demana a VS. se digne socorrer ab la limosna ben [illegible].

Consta que los Srs. Degà y Cabiscol, [illegible] lo Sr. Secretari [illegible] el [illegible] de [illegible], [illegible] present a S. [illegible] [illegible], dona mensualment 100 ll. per sostenir los pobres quedaren sens [illegible], y acò desde la [illegible] ab los [illegible] [illegible] que tots los [illegible] particularment, donan tambe per la olla publica, que acò junt ab los molts altres gastos ocasionats en la present guerra no permet al capitol donar [illegible] se [illegible] per [illegible] dita [illegible].

Dic Mercurii 8 Mai 1799 hora Xa matutina

Convocatus:

Dns Thomolin Vic.

Cativ
Ponsich
Sain et Rius
Andreu

Mateu
Cabrite
Olivera
Fivallen

El S. Thomolin fou present com a vni dels Srs Cnsls
Sr Thomolin, a la Cfma. de l'Hospital Gl de S. Iaud y en nom de aquell,
sobre se hasa soballat, una com habentse fet certa representacio a S. Mt tempus
segona vez Gl com Vl no consentia, relativa a que se vengui als
pes Concurs de la Gl se alienassen tots los bens y finca de dita
Gl en el Stat. Centa Santa Cara, Hum de procurar donar efecte Gl la ven-
nuen, no obstant, la dita Cfma. y Srs Cnsls fueron plem-
del acto aquella Cara, y previnent los homens sind-
tar se sobdant originar, tran passar a fer semond
representacio, la Gl no encegantse y combenient tenir
de manifestar a S. Mt lo grans Danys, se ocasionar
en cas se realisas la venda de los finques de dita
Cara, la qual representacio se firmada y entregada
a cas a Vl. Y altrament &c.

Sr Ponsich. Vist lo memorial que ha presentat el Sr Consell, y per part
Cnsl Sain. Cfma. Ciutat, amb lo contingut, queda com a tractat en. Sr mes
dita Cfma. del passat, y se previnguda resolucio sobre de dita pet.
Sr Cnsl Rius. Cfma. per que sueda, ab lo Exmes de Vl.
mana.

Dt. Se donan molta gracia als referits Srs

Sr Andreu. Cnsls per lo particular del y correo tran ordenat ab lo Archiver Gl,
que dita representacio se fermia y se embie, y g. se nia.
gue la copia, sia quedi en la Secretaria.

Sr Fivallen. El Sr Fivallen fou present que en lo dia de juramend
per el nou de Maig, no pogue juran com Regidor y de Procurador
embleo. Gl y g. a dita Ciutat, a causa de molts indispos,
sia, com Sr ab licencia a Vl lo manifesta en lo present
Consell.

Dt. Que passe als Srs embleo, a causa de no
haver pogut concurrir, son manifest.

Entra el Ciutat el Clavari y dient le complo se habia complert al
Clavari. Sr Fivallen per se mereixer Gl cinc, partia aquest Sr de
juran en mans del Sr Regidor, segons es de cost.

Sain y Rius. El Sr Sain y Rius fou present, q. en atencio haber
sido pres Gl estat comissionat per Vl, sobre ab lo Sr Virrey, per
relat ab Sr Vl. questa ab S. M. sobre que de aquest Sr si pervenia, y
orde, salari Gl per al Cabrit el satisfes el honorari al Procurador de
causa de Mallorca, la Quarentena, en effecte se habia complert ab S. M.
mad X per tractar aquest punt, y q. S. M. quedava ya
intelligenciat.

Dt. Cabrit. queden al Dits Srs

Carta del Sr Dom. El Sr Secretari Vehi una carta del Sr Don Ca-
Dou, q. cinquanta publica el Breuet de q. son la Ecclesias-

dicha Q.ª no tuviesse residencia en dicha, se restituye
rien de sus Prebendas, se mandaba S.S.ª en virtud, que
promoviera el pretendiente de una vacante entre las
provincias Cant.ª Tarraconense y Bet.ª y Q.ª no pareciendo
pasó si decreto no mediare en contrario. Q.ª en el tiempo
se mandaba se fuesen y q.ª se pasara al nuevo Electo
poblé q.ª dura de Llenar de dicha, y con cuenta no
si hubo resulta se dio representado, lo que pasó
en el V.l. pero q.ª quedai manifiesto en el mismo.

R.t que el Sr. Secretario lo contenido, mande
Cabildo metropolitano de quien dio en la via

Die Veneris 10 dicti 1799 hora X.ª matutina

Convocan.

Dr. Ortiz

a Cruz
a Ramírez
Serrano
Conich
Andreu
Durán

Blanco
Quintana
Alcaide
Vicens

Da Claudia Antonia de Dr. Da Maria Antonia de Rialp y Llorens Viuda de
Rialp, dema supplica Decano de V.l. se dignen adjudicar la Ración
na una vacante fuera de Cour Cort.l de D Franc.co de Paula de
Rialp su hijo, la qual está vacante por muerte de
Cano D. Joseph Antonio Rialp, a qui fue adjudi-

fecha de V.l. de 17 de Junio de 1763, como de costumbre
del Fundador.

47

R.t como sol Sr. Ximenez

Sr. Secretario y Oficios, demanda licencia y
presente necesitan causa

R.t concedida con denegan.

El S. Conich con. a Subdelegat. de Cruzada, presentó
la impresa un impreso del Sr. Comissario Q.º de data, en q.º prorrogado
del comissario fuera del Obispat vacant el dominio las noticias q.º se habian
de Cruzada manifestant la demanda de las rentas Eclesiasticas, pedi arreglo de el sub-
sidio la noticia R. y pedi lo q.º cerca de V.l. presentaba del impreso, pero
de las rentas de ell lo un contenido

R.t Sean dar impreso al Sr. comisario ya nombrado,
pero cumpliendo lo q.º en ell se cuida.

El Alcalde mas El S. Alcalde informa del memorial del Dr. Joseph
ma el mem.l y Dr. inglesa Subsecretario de V.l. como lo dia 22 de Abril
jurar al lo Sr. Decano y Doctoral, con q.º demanda
q.º el aumento de salario, sabiendo que cierta
q.º detendores de V.l. que habian contenerse los
dos Sr. canonges de pared de q.º aumentasen lo el mismo
pero via de ratificacio, y de ningun modo pero via
de salari, ater lo mas ha excusat, y hoy diumpe

nat en la Secretaria de V.S. habent a mes fet algu
treballs extraordinarys, dels quals no se li habia en res
gratificat: y q.e no aumentanseli el salari, y sols
donaneli sobre de aquest 50 ll. annuals de gratificació,
seria de particular estimulo, perq.e en cas de faltar
dit Ynglesa, lo seu Successor se esmeraj en lo treball
y deixanto finalment tot a la direcció y prudencia de
V.S.

R.t Se concedeix al D.r Joseph Ynglesa, Subse-
cretari del Ill.e Capitol, per gratificació a sos tre-
balls, y sens exemplar, la quantitat de cinquanta
lliuras annuals, sobre son salari de 150 ll.

S. Duran informa el m.l de Joseph Ribas

El S. Duran informa el mem.l de Joseph Ribas pri-
mer trompa de la Capella de V.S. comes lo dia 6 de
corrent, y referintse a sa solicitud, digué se li podia
concedir la llicencia q.e demanaba per estar en
Madrid, atés q.e deixa un substitut a la Capella.

R.t Se li concedeix la llicencia q.e demana
quedant sempre substitut a son empleo.

Parlamentum in Sacristia post Officium die 14 Maii 1799.

Pr. Becerra.

Carta por el Rey

El S.r Secretari llegi una carta per el Rey del S.r D.
Juan Ygnacio de Ayestaran Secretari de Camara, en q.e
remet una cedula de S. M. en q.e dispone, q.e no se proveen
quia ni consulte Dignitat, Canonicat, Prebenda y Beneficis
q.e sia de R.l y ordinaria presentació, excepto la primera silla de
totas las Ygl.s si te la presidencia de sos Capitols ó Cosos;
las Prebendas de Offici, y los Beneficis Curats.

Tambe mana se avise de totas las vacants q.e ocu-
rrian a la Junta Suprema de Amortisació; com y
tambe demanan se embie per conducto de dit S.r un
estat comprensiu de totas las Dignitats, Canonicats, y
qualsevol especie de pesa Ecca. de q.e se compongueia
aquesta Ygl.a ab individual expresso de sos respectius
fixos y verdaders valors, y de sas cargas y obligacions.

R.t Que el S.r Secretari contexta al recibo, y
pase la Cedula als S.rs Archivers, perque cum-
plian en lo q.e mana.

Die Veneris 17 Maii 1709 fuit Sta Inquisitionis

Comparuerunt

Ss. Inquisitores

Ortiz
Llorente
Cid
Gordón
Ponce
Durán

Mayz
Alcalde
Frivallos

Alvaz Pujadas

Promotor fiscal - Alvaz Pujadas Promotor del Abbat de pa de VI ab sufficiente de VI Clemente Romano, et dixit VI. adelantando unos. sec. ó vnãs certas de si adelantadas

Mayz ad compte de la tenia, que tiniz ab ultimas de

7 ó 800 rr ó la pretensa que vio del acordo de VI en atencio ad exam

de mitiaris de blanc, que hi hiz en esta Ciutat y diocesi

bemat- ad fi de poder cumplida, com fins denuja ab la mat

ordinari

Rt comes de Sta Inq. - de Valencia y Protector

presents Licenciat de sua Ilustrio.

a os Curas y Curadors del Pobre Honrat Malla Pagez, ab

Honrat Malla

guarda de Mit-

me

ut VI. ad demanar la gracia del Ministre per la rendi

de una pessa de seda, situa en lo plà de esta Ciutat, a

de la Parroquia de St Jaume.

Rt Concedida m. s.

Et Ss. Inquisitores fin present que nobamus Presbiter en ho Cod

lo habia Lo demunta el Secretari del Tribunal de la Inquisi-

475

cio. Ss. Vobra Le que li diguet q. lo pramen dumenge de

Inquisi

Inviba de publicar un Edicte de Fe Tribunal, el que cad mati

cant, lo q. vinaba vers lo principi de VI.

Pt. Le publicar de Edicte lo pramen dumenge, sens

mudar la hora de entrar al Cad.

Los Ss. Inquisitors mayz

Los Ss. Inquisitors mayz fuen present q. el Alonso Sal

Alonso estaba vadet y nobabia Cartas mal, y com en la Presensio de

malalt, y se

lorges portan la Creu lo dos Alonsos, cadhun lo mitat

venia de pra

demanar, per

de la rason, per com no volian ho acceptar VI. perque

qui tenia la determinar

Acord en la

presensio de Corpus

Rt. Que dits Ss. donian provideneia, quatifican la

sa Diccio al que bagues dit pro. passat la Creu.

Carta pra el Rey

Et llegi una carta pra el Rey del Sr D. Carlos

Mallorques de Nostro Comissari Gl. de Guerra, en que

dit, que el Sr Archiduc sabia y tenia noticia

la mala, y que comptava Ss. Mt. de que el Regne Valen

tos fidelissima y ab moltes ganes de restablir el credit de

ses monedes. de plata a que sens speranso bastar

pagar. de VI. en dit Comissari, manifestava ab dit

y lo que creya el Ciutadà sin los Srs Ecs.

que tenga por convenientes &c. y q.e de ajuste no
haria amonestar a D. Ramon Dou, el q.e [illegible]
[illegible] y q.e disponga V.S. no se le perjudique en [illegible]
[illegible] de su prebenda.

Ut. se contenta el recibo y q.e se dona el [illegible]
[illegible] noticia de dicha providencia, [illegible] en [illegible]
mana S. [illegible]

Die Lunae 20 Maii 1799 hora X.a matutina

Convocati

[illegible]

[illegible]
[illegible]
[illegible]
[illegible]
[illegible]
[illegible]
[illegible]
[illegible]

Salvador Texidor Monje de esta Ig.a Demana algun socorro &c.

Salvador Texidor Monje de esta Ig.a [illegible] ab [illegible]
expone que por convalecer y recobrar de la
malaltia grave, de la q.e se nota fora de per
necesita de ausentarse algunos dias, y de la con
tinuacio de caldos, y remedios costosos, por los quales
no [illegible] los reddits de la sua Monjia [illegible]

476

Certif.o y faste el D.r en Med.a infrascrit, que a
tenent à la grave Enferme.d à patit el S.r Salva-
dor Texidor Monje de la S.ta Iglesia Cathedral de
la p.nt Ciut.; necesita per convaleixer, anar à
respirar los Ayres de S.t Geroni, y perq.e consta
firmo en Barcelona y Maig 21 de 1799.

D.r Llorens Font

Lo infrascrit Mataró certifico, q.e lo R.mt
Andreu Torrents P.bre necessita una
temporada de ausencia pera pendrer
los banys de Caldas, y altres remeys.
Barna Mataró 18 de 99 / Fr. Fran.co Colom

lo que suplica a V.S. se digne concedirli una Caritat, com a V.S. aparegua.

478

R.t Comes al Sr. Adm.r de Rubordias, dotiranto a la sua Direcció, y q.e se le concedeixo la licencia per ausentarse, pero q.e presente la fe de Metge al Sr. Secretari.

Andreu Ta[illegible] Entona[illegible] permis per ausentarse

Andreu Torrents Pbre. y Entonador de V.S. ab suplica demana lo permiten presencia en lo Cor y Capella, en lo temps de sa ausencia, q.e de consell del Metge, de qui fe presenta, ha de [illegible] per a salud.

R.t Concedida com demana.

Juan Vinals Contralt de la Parr.a del Pi, demana sero de la Cap.a de V.S.

Juan Vinals Illusch Contralt en la Capella de la Parr.a del Pi per haver sabut, q.e Manuel Campos, quedaba [illegible] Contralt en la Capella de V.S., supra se digne admetrer al suplicant, ofrimbe tambe tocar la viola y contrabaix quan sia necessari.

R.t Comes al Sr. Pr. de la Capella.

Los Sres. Obrers de la bobeda de S. Olaguer necesitaba de recompon[illegible]

Los Sres. Obrers majors feren present q.e la bobeda de la Capella de S. Olaguer necesitaba de recompon[illegible], a causa de haver penetrat las aiguas, ab la continuació de plujas, y q.e ab lo temps, podia ser perjudicial.

R.t Que se recomponguia a la Direcció de dits Sres.

Sans y Rius sobre, q.e el S.r Regent minuia, modo de traurer los refugiats

El S. Sans y Rius feu present q.e lo S.r Regent habia insinuat procuraria a buscar modo de quitar los Refugiats de la Yglesia de V.S. donantlos com si de entendrer lo pabe acostumat.

R.t Comisió als mateixos S.rs Obrers perque tractian ab lo S.r Regent

El S. Sans y Rius feu present q.e habian sen lat en lo terme de S. Jn. Despi, dos casas desmeras mes de las asignadas, q.e per lo tan sen del cas, acudir al S.r Comisari G.l de Crusada, y q.e se tractás ab expediens separats; y no generalment com ara se verificaba, y q.e se podria fer alguna comisió per tractaro, tot si aparexerá de a V.S.

El S. Pomich digué q.e en el Priorat de Llusa tambe habian asignat novas casas desmeras, a mes de las asignadas

R.t Se fa comisió al S.r Doctoral, y S.rs Obrers perq.e consideren lo mes convenient a fi de evitaro.

Die Mercurii 22 Maii 1799 hora X.a matut.

Convocats
S.rs Becear

Llorer
Orteu
Ortiz
Somar
Consich
Andreu
Durán

Matas
Quintana
Altube
Oliveras
Fivaller

D. Joseph Torner gracia de Llusme

D.n Joseph Torner Consulta dels Exercits, y Cathedratich del Collegi R.l de Cirurgia de la pnt. Ciutat, ab suplica demana la gracia de Llusme, per la compra de una casa y terras, part de las quals estan en alor del Benefici segon de S. Maria y S.ta Eulalia, unit a la casa de la Caritat.

R.t Concedida m. s.

D.n Murgades gracia de Llusme

Juan Baptista Murgades, ab suplica demana la gracia de Llusme, per la venda de unas casas, sitas en lo camí R.l de la Ciutat de Mataró, alor de la Pabordia de Abril.

R.t Concedida m. s.

Fr. Moragas, demana un Censal

Juan Moragas Mre. Muger de seda, de la pr. Ciutat, ab suplica demana a V.S. un censal de quatre ò 5 mil lliuras, ò a lo menos de 1500 deixant per fiansas los lloguers y casa q. posee en las escalas de la Seu, per serli en el dia molt necesari.

Rt. Que per ara no te lloc.

Carta del Sr. Illm.

El S. Secretari llegi una carta del Illm. en q. diu haberse trobat en la Junta q. tingueren lo Exm. Sr. Capitá Gl. Governador è Intendent alusiva al medi se podia pendrer, per satisfer a los molts gastos q. ocasionan los grans preparatius se estan fen, y continuament embarcan, per la continuació de la guerra, y com diu Sr. Intendent, no se trobia ab diner efectiu sols si ab vales R.s los q. no serveixen a satisfer a los Estrangers q. se encargan dels transports, per tan exorta S.Y. a q. vegia V.S. y quant li sia possible de prestar alguna partida en diner efectiu, al Sr. Intendent en la inteligencia que diu Sr. entregará la mateixa partida en vales R.s, y quant vingui diner efectiu, se retornará la mateixa quantitat q. V.S. hagués prestat, retirant el Sr. Intendent aquells.

Rt. Se preste a S.M. alguna partida, y q. ha dit si passa la carta als Sres. Caxers, los que miriam lo diner efectiu se troba en la caixa gran, y despres de haberlo verificat, facian relació en un Parlament o capitol extraordinari, per deliberar la quantitat se pot prestar; valente igualment dits Sres. de los Sres. Adm. en cas les sia necesari, per pagarlos.

Carta del Sr. Dou

El S. Secretari llegi una carta del Sr. Dou, en q. diu haber retornat a Madrid, en virtut de orde superior, aont se li pot dirigir la correspondencia, y ofermse novament a V.S.

Rt. Se contenta a sa atenció, y q. queda V.S. inteligenciat.

Sorteix de la missa de Puig-Churiguer, al Sr. Pomich

Entra el Notari, y se passa (segons estil) al sorteix de la missa se dia dia lo dia de Corpus, fundada per Puigchuriguer, y toca per sort al Sr. Pomich.

Sr. Duran informa el m.l de Fr. Vinals

El S. Duran, informa el m.l de Juan Vinals comes lo dia 20 del corrent, y referintse a sa

solicitud digué era util a la Capella, pues tenia bona veu, segons informes havia pres, y a mes q.e no demanaba salari.

R.t Se admet a la Capella de musica, veu de contralt, a Juan Vinals, pero sens obtenir salari.

Sr. Andreu, haverse conferenciat ab los Srs. Obrers, majors del Ylle. Ajuntament per tractar de la profesó de Corpus &c.

El S. Andreu com a Obrer major, feu present que havia tractat ab los Ylles. Srs. Obrers majors del Ylle. Ajuntament, sobre lo acostumat annualment pertanent a la profesó de Corpus, y que demanaban los domasos, com tambe combidaban a tots VII. a refrescar a la Casa del dit Ajuntament, concluida la profesó. A mes q.e digueren q.e VI. resolgués per com volia passar lo dia de la Profesó de la octava, atés que per la Vibreteria, no se fos passar, a causa de fan obras.

R.t Que se deixan al Ylle. Ajuntament los domasos, com se estila, que sels donia las gracias per la atenció que dispensan, y que el dia de la octava de Corpus, se facia la Profesó per lo rededor de la Yglesia.

Sr. Beccar, que S. Y. vindria al Cor el dia de Corpus, y per la tarde a la profesó.

El S. Beccar feu present q.e S. Y. havia avisat que el dia de Corpus baixaria al Cor, y per la tarde vindria a la Profesó; y q.e si VI. determinaba se deixassen los estrados &c.

R.t Se dona el Ylle. Capitol per inteligenciat y que se deixe el estrado.

Sr. Beccar, sobre se hauria de donar el Sermó de S. Pere

El S. Beccar feu present q.e atés se acercaba el dia de S. Pere, en el qual fa de predicar el Sr. Magistral, y com aquest Canonicat vagui, se servisquia VI. resoldrer sobre este particular.

R.t Que dit Sr. Beccar, diguia al Sr. Comes, en nom del Capitol, si vol pendrer lo treball de predicarlo.

Sr. Ponsich informa el mem.t de Pau Massuet

El S. Ponsich informa el memorial de Pau Massuet, comés lo dia 12 de mars y referint la sua solicitud digué: que aparexia no tenia lloc, la sua suplica a causa de que Francesch Domenech, ha comensat a pagar lo lluisme, y ha promés que acabaria de pagarlo.

R.t Que no te lloc la suplica de Pau Massuet

Die Veneris 31 Maii 1799 hora Xa matutina

Convocats
Sr Orteu Vr

Llosa
Sans et Rius
Andreu
Durán

Altube
Oliveras
Fivaller

Dn Ramon de Mena, gracia de Lluisme

D. Ramon de Mena, ab supca demana la gracia de Lluisme per la venda à carta de gracia de dos mojadas de terra de la heretat, q. poseeix en lo terme de Badalona, alou de Vs.

Rt Concedida m. s.

Pere Pau Monserrat, permis per celebrar un ofici en la Capella dellos Precios

Pere Pau Monserrat, Prohom de la Confraria dellos Precios, ab suplica demana à Vs. lo permis, per celebrar un ofici more solito en dita Capella

Rt Concedida m. s.

Franco Prat Escolà q. fou de gracia, demana la tercera pensio

Franco Prat Escolà q. fou de cota de gracia de la Capella de Vs. ab suplica demana se digne Vs. concedirli la ultima de las tres pensions acostumbradas donar als que han servit en dita Santa Yglesia en aquest ofici.

Rt Comés al Sr Admr de Pia Almoina, y no habent reparo se li donia.

Carta del Yllmo

El S. Secretari llegí una carta de S. Y. en que diu: queda contentissim per la oferta ó prestamo feta Vs. de 3000 duros, ab dinser efectiu, per subvenir à las urgencias del Estat, prenen en resguart los vales reals, com feta mencio el Sr Yntendent, y cedint los interesos podian produir aquells.

Rt Se dona al Yllmo Capitol per entés

En seguida de dita carta fou present el Sr Orteu se habian ya portat per conducto del Dr Ynglesa, los 3000 duros al Sr Yntendent.

Die Luna 3 Junii 1799, hora Xa matutina

Convocats
Sr Ortiz

Llosa
Ponsich
Andreu
Durán

Quintana
Altube
Oliveras
Fivaller

Rosa Serdá y Rosa Serdá y Roda viuda, ab supca demana la gracia de cia de Lluisme per la compra de una pessa de terra, sita en la Parroquia de S. Martí de Provensals, alou de la Pabordia del mes de Mars.

Rt Concedida m. s.

S. Llobinart M. cereria y piere.

Lo S.r Altube fue present si havia convenient el S.r Llobinart demanar a V.S. llicencia y presencia de [illegible]

R.t Concedida m. c.

Die Mercurii 5 Junii 1799 hora X.a matutina

Convocats.

S.r Montolìu R.r G.l

Lloren	
Ortis	Sagarriga
Romà	Matas
Cornellà	Quintana
Sans et Ruiz	Altube
Andreu	Olivares
Duran	Fivaller

Theresa Ortet demana se li facilitin uns actes &c.

Theresa Ortet viuda ab suplica demana se permeta per q.e V.S. li facilite los actes, q.e se fabricaren en lo Thesoro de V.S., per lo venal q.e li fa, o permeteu al seu Notari traurer de ells, lo aterramenta q.e se necessitan per vendrer los [illegible] q.e tenen en lo taller, [illegible] acudir al recurs [illegible] y tot lo venal q.e fa a V.S.

R.t Comesa als S.rs Racionals y no trobant reparo se facilitia lo q.e demana.

S. Montolìu informa el m.l de Joseph Costa

Lo S. Montolìu informà el mem.l de Joseph Costa, comes lo dia 18 de Abril, y atenent a sa solicitud diu que q.e no tenia lloc la suplica a causa de no verificarse vacant la ida, puix las obté Manuel Roca y a mes q.e [illegible] de la instrument q.e acompanya es simple, y no se autenticat, [illegible].

R.t Que per ara no te lloc la suplica així no [illegible] vacant la ida de q.e se tracta.

Causa del Notari de Sitges

Lo S. Montolìu fue present una causa del Notari de Sitges y en q.e fa present a V.S. q.e a mes dels Notaris existents en numero en cada poble per orde de S.M., havia acudit un solicitant una Notaria en dit Poble a mes de las senyaladas, y com ajo era per judicial per lo Notari de V.S. en dita vila, com y tambe se oposava a la orde de S.M. per tant demana diu S.r q.e la causa [illegible] podia passar al S.r Decanat per q.e donia las providencias convenients, a fi de impedir la solicitud de aquell.

R.t Passe la causa al S.r Decanat, per q.e donie las providencias convenients.

Los S.rs Racional y Administrador han fet relació del estat de la [illegible].

R.t Multas gracias a dits S.rs per son zel y cuidado

Die Veneris 7 Junii 1799 hora X.a matutina

Convocati.
Sres.
S. Matas

a Cruz
a Lleonárt
Carn et Pla
Andreu
Duran

Capitana
Fitabé
Olivera
Terrades

D. Maria Paula Vives de Terrats demana una partida de Batisme

D. Maria Paula Vives de Terrats ab súplica demana a V.S. se serveixe manar als Sagristans menors de esta S.ta Ygl.a entreguen las certificacions que hi ha en los llibres de Batismes de n.o 4 y 5, [illegible] continuant en ellas lo Offici de Batismi.

Que los Sagristans menors entreguen dita partida a tenor de la proposició del Sr. Vicari G.

Carta del S.r D. Clem. del Conde

El S. Secretari llegí una carta del S.r D. Clem. Conde en que participaba a V.S. com S.M. lo havia condecorat ab una de las Alcaldias de [illegible] que offerix a V.S. &c.

R.t Que se contestie a sa atenció.

S. Matas digué la molestia, que [illegible] de la casa del Rolle de S. Matas tancota

El S. Matas, feu present que en la casa de V.S. del Rolle de S. Matas [illegible] no hi havia necessitat de una cap[illegible] com així estaba [illegible] el q.e hi ha, y q.e V.S. disposa.

R.t se fassi per la Capitular direcció.

S. Lleonárt demaná gracia de Murme

El S. Lleonárt feu present se trobaba en trasteri de convalecencia de mojada, y mitja se tenia entre [illegible], que estava en atur de V.S. per la Cab.a de Mag, y per tant suplicaba a V.S. la gracia de Murme.

R.t Se li fa la gracia establerta en las constitucions a Dig.t y als ind. del Capítol.

Parlamentum in Sacristia post completorium die 8 Junii 1799.

Pres.s Monedéz

Cartell de S.S. per les publicacions

Dit S.r feu present haberli enviat lo Sr. Obispo y diaguer el Sr. Rey un Cartell q.e li feia el Minº el q.e se llegí, y conté el q.e se disposaven oracions al Altissimo, perq. no [illegible] en la present guerra, y tambe se digue en la Missa la oració tempore belli, y q.e se publicas lo dit Cartell.

R.t Que demá se publiquia dit Cartell, antes de

comenzar el Sermó com es de estil, y q.e se parte avis a
tas las Capellas, perq.e se diguia en la missa la oraçion
pro tempore belli, com Dia S.ta

Die Lunae 10 Junii 1799, hora X.a matutina

Convocats
S.r Ortiz

Llosér
Sans et Rius
Andreu
Durán

Matas
Quintana
Altube

En lo present Capitol no hi haqué assumto alegum de q.e
tractarse.

Parlamentum in Sacristia post Completorium
Die 11 Junii 1799

S.r Sagarriga

Mort del S.r Bisbe de Teruel D. Felio Rico

El S. Llonart feu present de part del S.r Roig, com
lo habian avisat q.e habia mort el S.r D. Felio Rico
Bisbe de Teruel, y Dignitat q.e fou de la Ig.a de
V.s y com mantingués dit S.r la germandat ab V.s
y estar corrent en ella, disposai V.s lo q.e fos de son
agrado per los tocs y demes se acostuma.

R.t Que immediatament se facian los tocs se acost-
uman, y per determinar el dia se podrá fer

el funeral comissió als S.rs Archidez

485

Die Mercurii 12 Junii 1799 hora X.a matutina

Convocats
S.r Montolíu V.G.

Llosér
Ponsich
Comes
Sans et Rius
Andreu
Durán

Matas
Quintana
Altube

S.r y Andreu Saladrigas, gracia de Illusme

Joan y Andreu Saladrigas Germans, y Fran.co Massana Posesors de tres horts, situats en lo carrer den
trenta claus, ab suplica demanan a V.s la gracia
de Illusme per lo establiment de aquells, alou de
la Pabordia de Agost.

R.t Concedida m. s.

S. Montolíu participa, haver rebut de S. el nombrament de Vicari G.l &c.

El S. Montolíu feu present q.e lo dia de ahi, li
habia embiat el Ill.m S.r D. Pere Diaz de Valdés,
Bisbe de aquesta S. Ig.a, lo nombrament de Vicari
G.l de Gremi de V.s, lo q.e participaba a V.s
offerisse sempre en obsequi de V.s.

R.t Moltas gracias a dit S.r y q.e sia enora-
bona

Cuenta del Mtro.

El S. Secretario Negrí una cuenta del Mtro. con
2. Dzo: que regula al alcalde y regidor de
S. Cruces q. fin aquí lo han auxiliar por lo
governo de la Diócesi hasta proveer el empleo
Vicario Gl. al Dr. Dn. Claudio de Monroy, y por
muerte y entrada en su casa al Sr. D. Dn.
Bernardo Ulloa, aprobada por S. Mt.

Pt. Se comete a la atención y 2. prueba
del Mro. Cabildo contenida

S. Comes, sobre
las obras en
la segunda fin
de su casa

El S. Comes Dzo presente q. despues de
mas obras no necesarias, en lo sacan fin de su
casa por su cuenta, y Pt. lo presencia, con
q. tomará, de todas informará lo q. Obrero mas

Pt. Se dixo lo permite por ser las obras
dentro, por mi Voto no tiene lugar de lo pedido

La Summa
haze relacion de
los contenidos
en dichos Autos
que le han presentado por lo
pedido en
Cruces

El S. Summa con el Lybro de cuentas de
mi Provincia de los Pueblos de Cruces
Dada en Mexico a 1. de Mayo de 1798
y firmo el ultimo de Abril de 1799
en la forma siguiente

Importan los datos ..... 280 ps 1 1/2 g. 11
Importan las rebajas ..... 162 ps 1 g. 11
Alcanze q. por saldo mas bracas
q. resulta queda reducida en ..... 118 ps 1 g. 11

Pt. Se debe seguir y se trata el mamparo por
ser parte de dha parroquia al Sr. Calata

Cuenta del
Mro. de
Cruces

En el Govierno q. pasa Agenda al Sr. Presidente, q. el Mte.
Cabildo habia resuelto, fue lo mamparo como la cantidad
de la guarnicion de 118 ps 1 g. y de acuerdo del Sr.
Arzobispo Calatas, a que se devuelva.

Parlamentum in Sacristia, post Completorium Die
15 Junii 1799
Pl. Sacristia

Cuenta del
Pueblo de
Sn. Miguel
del Conal y
Conal, y D.
Pedro Gonzalez de Tejada
en q. Dzo
Cabildo
q. en q. Dzo
se mande
Principal
se mande
encargue
entregue
Dzo
Pueblo

El S. Secretario Negrí una cuenta del Sr. D. Dn. del
Conal y Conal, y D. Pedro Gonzalez de Tejada en q. Dzo al
Cabildo y q. se mande al Principal Director de los
Pueblos de Cruces pase a entregar al Mro. Dzo Pueblo
los caudales de la Obra Pia de Granada, a cumplir de

mason carretas, que V.S. entregará por vía de prestamo
S.M., y acompañamos el modelo del recibo que V.S.
tendrá [illegible], y 2—ab el Sor Alcalde de la Parroquia de
Rendo de V.S. por lo tocante de aquella.

R.t Lo oyó al Sr. D. Ramon Serra por
vio de los 9432 R.s V.o, con y tambien a los
Cavos, por lo cual en cuya conformidad lo firmó
tal ab agravio firm. por la vuelta

Dic Lunes 17 Junio 1799 hora X.a matin.

Convocados
Fr. Ortiz

Alcalde
Roman
Ponich
Baro de Bru
Pinabel
Duran

Matas
Primerano
Heder
Oliveras

Ramon Se-
nda aguada

Ramon Serra y Sta Familia del Sr. Alcalde
de Mahon subsidio Jermana la gracia de hacerme por la com-
que daria [illegible] de una casa y sitio en d. comun
Carme alon de la Pta Xica

R.t Concedida con

Juan Bautista Mercader de esta Ciudad ab subsid. expone
que con fe de Matrimonio fueron ab Alferez, y apoderado de
el testamento de Maria Pia y Silvestre, en virtud del
qual dho poseen los dueños de ella, ha de vender d.a
casa como sea bien, a 1 de Mahon lo sobrante en
Menor. 2 Dispone. Y con el subsid. 2. dho por
pso de 3 ó 4 meses, por la venta de una casa de la
difunta Maria Pia y Silvestre, sobre se encuentra Poseer
por la guarnicion de Mahon, ab qual guarnicion no se
hallan poseer los dueños, y aun subsidiariam. probado sab.
lecer, que dicho Caso ab la condicion de pagar lo
Mayme regulan y no agrado por lo 2. subsid. a V.S. se
digne ser la gracia del Mayme regulado en la venta
de dha casa 2. en atencion de ser Pob.a de Mahon

R.t Como al Sr. Alcal. P. de Palma

Mahon 11. El Sr. Matas de mano Moreno y presenta
rendo y
presen.a la real orden con

R.t Concedida m. S.

Carta del Sr. D. Pedro Borda

El S. Secretario Negl. una carta del Sr. D. Pedro Borda
de 6 del corr. en que participa al Cabildo, como S.M.
ha tenido por la gracia de una plaza supernumera-
ria Nacional de Alferez de Caballos de aquella Ciud.a
y los 2. efectos de V.S.

R.t Se contesta lo de atencion

Dig. Mercurii 19 Junii 1799 hora X.a matutin.

Convocatis
Dn. Alcaldo Dg

Homas
Gonsalb
Sam.et Ruiz
Pindaró
Diziám

Cantor Ferraj

Quintana
Alcalde

Demanda el Cantor Ferraj ē vtgor vezinj Lorche y Villa de esta, de q.to vsano Pond. Alcalde Sabatero de la pnte Carrera ab supplica de cobrarse vt. cantidad a vt.q. q.e se le hagan los cargos y Pare razonados en las pensiones sobredhas, exponiendo q.e los Regidores y de la Cra de Ynundacion

los Vecinos de aquella villa que habitaban y tenian sus casas dhas lozanubia, fuer. de quien. sacan en dho contrato de las pensiones vencidas deguidas ala dha Villa, y vnos los exponentes individuos vecinos de dha Villa, con q.e se hallan dhas pensiones que acombatian, suplicando rinda de vt. crediton la dha razon, presentando dho titulo de vt. todas las pensiones que se deguen a vt.

R.t Comes al Sr. Pond. de dho Ayuntam.to

Pondr. Pallibon

Pondra Pallibon ab supplica demanda la cantidad de Maravedis que expresada al Ayuntam.to y sobre los Derechos de consumos por la establecimiento de vnos

que poseyo, sitas en lo cauce Dr de las filanzas, alou de la pacpotrina de Alcoy.

R.t Comes al Sr. Pond. de que corra ponzeña

Pondr Ford

Ponzeña Ford. y Cubla mayor de la pnte Villa ab supplica demanda, se digne dnar. las 25 rd anuales que vt. le señala ab obligacion de Demanda cada año.

R.t Se le dnia m. p.

Alcalde, se

El Sr. Alcalde fue presente q.e de la habia presentado vn subjecto en virtud de la Magestad de Promotia, en q.e

habia probar en los papeles de son Ayuntam.to que vna pesa

a facia la Fuente de tenia hecha la cruz de Ravagallo de q.e el pomonio

cambe dere feria premio de la Contribucion de 198 anuales, lo que

vecindad volia pagar, y demanda alguna quarta. Dr Sr.

Dijo q.e lo habia visitat en los Nevados, y q.e constaba, estaba q.e en aquellos dias 1806

Tambe fue presente Dr Sr. Alcalde, con el nombrat por Vt. por cuidad de los rentas de dha Dignitat, q.e

habia probat los papers facats de aquesta, con la qual dho Sr., y manifestando en ell, que molts no pagaven los delmes y demas q.e los Nevadors imitaven

seria bo cas nombrarse (si apareixia be a Vt.) vn

Procurador el qual podia ser Hyacinto Alcaraz, q.e

esta Sa imposat perque cuidas de veurer ab los q.e
pagan com y tambe si es menester anar a las
terras aont se cullan los delmes, per veurer si es
conformes a lo q.e expresan los llevadors, y posar
est modo correnti las rentas, lo q.e de lo contrari
podia verificar dit Sr. per si ab gratificant al
predit Marti, de las mateixas rentas de la Sust.
atés redundar tot en favor de aquesta.

R.t Que se diguia a la Marquesa de Giron
q.e el Capitol no pot ser la gracia se demana
atés ser un mer Adm.r y no Obtentor de la
Sustentoria. Que tot lo demes q.e ha ser present
Sr. Altube se deixa tot a la sua direcció y prin
nomenant Procurador si ho troba oportuno, per
aclarir, y fer pagar tots los q.e consta de los pa
pers se han trobat de la Sustentoria, y q.e no pag
ban.

S. Montolu informa el mem.l de D. M.a Anto.a Rialp.

El S. Montolu com a S. Almoner informa del
memorial a ell comés lo dia 10 de Maig del corrent
de D. M.a Antonia Rialp, y referintse a sa solicit
digué q.e subsist q.e V.l. havia adjudicat la rosa
al Marit de la suplicant, abar tambe la por V.l.
adjudicar al Fill, nab tot q.e havia quedat Heren y

no trobarse en la classe de pobre, pero com se ha
dit q.e V.l. la havia adorguda al Pare la matesma
rao y ha per el Fill.

R.t Se donia la rosa a D. Fran.co de Paula Rialp,
vacant per mort de son Pare D. Joseph Anton Rialp.

Die Veneris 21 Junii 1799, hora X.a matutina

Convocats
Fr. Sagarriga

Lloser
Ortiz
Gomar
Ponsich
Sans et Rius
Andreu
Duran

Quintana
Altube
Oliveras

Salvador Teixidor Mon. supica una nova limosna

Salvador Teixidor Monjo de esta S. Yg.a ab supica expo-
sa a V.l. Que a la llarga y perillosa malaltia
sua se ha seguit una llarga convalecencia, y una
continuació de remeis y corroborants, a que no han
bastat los reddits de la sua Monja, ni la limosna
que se digna V.l. concedirli, per lo q.e supica a V.l.
altra vegada se digne socorrerlo ab aquella limosna
ben vista a V.l.

R.t Comés al Sr. Adm.r de Pia Almosna, deixan
to a sa direcció

D.n Ant.o Marqués, R. Bernat Guardans y Miguel Font demanan los 30 d. annuals &c.

D. Ant.o Marqués, R. Bernat Guardans, y Miguel Font ab suplica demanan á V.I. sia servit concedirlos la gracia annual de 30 d. per lo rebaix de cuiras los Refugiats

R.t Concedit m. s.

S. Ponich demana comp. per poder tractar sobre los pactes se han de fer al nou Ajuntament del Partit grand sobre los pactes se deuen fer al 2.n singular ó singular del cáp. Barani

El S. Ponich fa present que ates estan tots per cuidar del partit, per lo seu company el Sr. sobrenat está ya imprés, y termini 2.n per el nou Ajuntament á causa de concluir el mes de Octubre prorrogat el 2.n lo obté, per tant y termini 2.n mateix deuen fer al 2.n singular ó singular del cáp. Barani guarni singular el cáp, per tant suplicaba á V.I. se dignás nomenar un Diputat de Sit. 2.n del Sr. Veguer assistencia 2.n los Srs. Mates y Oficials un mateix en el particular, tenian poder.

R.t Comité als Srs. Mates y Oficials, per 2.n guarni singular la causa se ofere el nou Ajuntament del Partit, ajudian al Sr. Ponich, per nacher de los pactes se deuen mitjans al nou Ajuntament.

El S. Secretari fa present que tenint V.I. á pes rebut del S. Secretari Vilano, ó pes acerca el que en los dias 2.n el Cos de V.I. ho fora a Reunir de los Ygs. ya pes combocats ya pes morts &c. com y tambe se celebrarie Capitol quant en temps de Quaresma guarni se celebran los Offici Diu se verifican Penitencias, no se celebrés Capitol, sabent sobrecingles lo sabent pes al medi dia et cum se ten V.I. lo funcral ó exequies, pes lo causa de Mon. S.D. Felio Vilá, Canonge 2.n fan de Sta. Maria, y germanes 2.n comunicabo ab V.I. la germanes se verifica en dia al medi, Mon. de Capitol, y pes al mes pens V.I. encara 2.n no cal fora mes, pacorn semblants cas, la Ygs. pes dit funcral, apar 2.n preval d'una Canonge 2.n Penitencia, y pes agrecia V.I. no celebria Capitol, y pes debent es lo tant suplicaba á V.I. se dignás si en con semblants se fora hora V.I. no se celebraria ó no.

R.t Que el Sr. Secretari participia al Sr. Decano si los sucesit en breu temps con semblant, y q.e se mire en las mateixas, y despres se reporta al Capitol per dividir.

Dic Mercuri 26 Junii 1709 hora X.a matut.a

Convocats
Sr. Sacrestanya

Ponich
Sam.et Rius
Duran

Lumiarna
Alnite
Oliveras
Vicalleu

Maria Pi Gracia de Marime

Lucia P.i y Carabona ab supra. demana Gracia de Marime pes la venda de unas pruas de terra

sitas en lo territori de S. Martí de Provensals en lo lloc dits Planetes alou de la Pabordia de Febrer.

R.t Concedida m. s.

Carlos Ferrás gracia de Lluisme

Carlos Ferrás Pasamaner é Ygnés Ferrás y Pau ab supca. demanan la gracia de Lluisme per la alienació de una casa q.e posseixen en lo carrer den Corrubia alou (segons se creu) de la Pia Almoina.

R.t Concedida m. s.

Manuela Trigall, gracia de Lluisme

Manuela Trigall Viuda, y Thp. Trigall Mare y Fill, ab supca. demanan la gracia del Lluisme per la venda á carta de gracia, de quatre distintas pesas de terra ab aigua per regar, y entre ellas una de una mojada poc mes ó menos sita en lo territori de Barcelona en lo lloc nomenat la Horta de la Fibla Bisbal, alou de la Pab.a de Noxembre

R.t Concedida m. s.

Fran.co Mas 1.er Contralt demana las 30 ll. annuals

Fran.co Mas primer contralt de la Capella de musica de V.l ab supca. demana á V.l se digne concedirli la gratificació de 30 ll., com en los anys antecedents ha rebut de V.l

R.t Se li donan m. s.

Fr.co Coll y Baiona Pbre. demana ser Conductu

Juan Coll y Baiona Pbre, y Procurador de V.l ab suplica demana tinguia á be, admetrerlo en qualitat de Conductu &.

R.t Comés als S.rs Archives y no habent dificultat, se admetia sens report.

Carta del S.r Dou

El S. Secretari llegi una carta del S.r Dou en q.e presenta á V.l el plan de lo q.e se ha tractat en la Junta per la extinció de vales Reals &c.

R.t Se contexte el recibo y queda el Capitol inteligenciat.

Quintana Oydor de comptes informa de los donats per lo S.r Roig

El S. Quintana com á Oydor de comptes feu relació de los donats per lo S.r Roig Protector de S.ta Eulalia, de lo bienni de 1 de Maig de 1797, á ultim de Abril de 1799 en esta forma

Ultima resolució.

Importan las datas	881 ll. 11 s. 10
Importan las rebudas	472 ll. 18 s.
Axis q.e per haber mes pagat q.e cobrat resta acreedor en	408 ll. 13 s. 10

R.t Se definesquien dits comptes, y se facia el manament per satisfer á dits S.rs la referida quantitat.

S.r Comisd Dijoé se hallaban tambe de fee los mamamenm, pee satisfee las 30 rs d los 2.os cuidad de los Refugiados, y també pee las 30 rs 2.os Domam Ram.co Olcer Comandte, de quato en los dos pasan Capitan no se halla Domé la Parroquia

N.t Domé la pasanta al Rot. pee los mamamenm.

Envia el Notario

Envia el Notario q dijo Dijoé el S.r Presidte los mamamenm comd la cantidé, de 40 8 rs 138 1/0 2.os alcanid el S.r Canonge Mag.l com y tambe los mamamenm pee satisfee los dos pasandos de 30 rs d dcd referidos

Comisd 2.o Hi habia un Sub-

El S. Comisd fue presente, hi habia un Subjese 2.o cobia 2.o cobia Hauia un cenat ab valor Real, y 2.os Hauia un cen- sal ab Valor Real Pasaba pasia d verificaro, y com apareee esta un cen. nom, 2.o V.d Dijbonsi lo se son agrado

R.t - Comisd ala S.r Escribeé Junt ab dho S.r Comisd pera 2.os lo nacciand

S. Quintana

El S. Quintana fue presente hi habia encargai el d.o con nom d.l S. Mag Dijoé d.l com de los 6 mil 2.os Domé d.o S. Mag 2.o lo m. Estando la antejud Diligencia, y atmer 6 lo dijo dis 2.os que se d.l Intendt, que lo repas de aquesto sel guarda la Estadia, sel que da la Sacristia

Sacristia mayor lo 2.o en pesquisa de la Capilla Pila, y d mel 2.o los cinc 2.os Domé la Sacristia mayor pee ocupado en todas son nuevo y no entero, en lo 2.o dia presend dd.a pera 2.os deliberan

N.t comisd d.o S.r Mag Prebendo de dha Catd. y d los S.rs Sugristanes mayor pera 2.os lo nacciand

Dic Jeneris 28 Junii 1795 hora X.a matutina

Comisario S.r Comisd

Ozeta
Larmendi
Andrade
Dorado

Quintana
Alcalde
Olivares
Pinillos

El Dr Joseph Lezcano Nro Notario 2.o del de S.ta Maria de Palacio Saltran ab supra exponi 2.o haberse comisd el Dr Joseph Lezcano, si espai de mes seseta V.d en collecta los frutos de la cuna quarta quanti- dad 2.os ab los 2.os se ha consultado pee los quinze en dho lo Ecsusat espai de tempo participand dchos, V.d hauia allegat sobre 27 de Mayo de noue- cientos pee satisfee lo prue del arrendamento, si tuuo 1787, sino d.o 30 Abril de 1795 pee los demas quatro 2.os a los hazes vezes comun, supliea se digne V.d declarar, si lo Exponent deue o no satisfee alguna quantidad, pee lo Ecsusat

Dicè 27 de Março de 1787 en 2.ª entrà à regir aquella Secretaria, fins à 30 de Abril de 1795.

R.t Comuniqué à los Sres cathedrats del Subsidi y Escusa

Joseph Casas Joseph Prats Balaguero Tolrà y Ermita Grau diarn en Balaguero, lo Collegi Tridentino de esta Ciutat, ab instancia de- manan à V.I. se servesca proveir al Ill.e S.r D. pnecionarlos al Sr. Adm.r Anton Matas, Adm.r de la Pia Almoina lo pag de Pabs. pel lo pagament de una Roca. Firmada per Ramon Rovell, à una nova Paul Padrinas, Pagès propietaris de Calbey de Alon Sc.

Vist, Mr. 2.ª alma cera se parega qui à en mestre ca cauia 2.ª se certeix comu del Paul Padrinas, qui fins ara pretenia lo pago de una roca, fun- dada pel lo sobredit Ramon Rovell no tenint les qualitats 2.ª prescriptes del fundador

R.t Comuniqué als Srs Almoiners.

Jos. Casas Juan Barangueras, y Ermita Grau, ab instancia de- manan à V.I. se servesca providenciar, se satis- facia lo compte 2.ª presentat.

R.t Comuniqué al Sr Adm.r de la Caritat del- sarro à la Direcció.

El S. Secretari llegí una carta de S.D. en que embia dos copies de las que encarregué al Ill.e Audiencia, y demana ors. R. Vigués si alguna vegada se ha verificat en aquesta Yglesia Bisbe Auxiliar, mes no necessitarlo el propietari.

R.t Comuniqué als Srs Catedrats perque informian, so- bre lo que demana S.D.

Lo Sr Oliveras com à Ponent, informà el memorial Oliveras m. de Juan Coll y Buiosa Pbre. y referint à sa volter- forma el mem. Sr M. Coll y vist digué 2.ª podia V.I. mes be advertint en qualitat Buiosa Pbre. de Confessor, mes tenint el titol de Procurador menor de V.I.

R.t Se comuniqué per conducte de Juan Coll y Buiosa Pbre. y que se li digués provehia à aix- tix al loc en quant pugué.

Die Veneris 5 Julii 1799 hora X.ª matutina

Comunes
Sr Ponent

Llorens
Oller
Carrer Rius
Agnesa
Duran

Marti
Ingenieria
Alentè
Oliveras.

Thomas Thomas Thomas Pagès de Balaguer ab infra- mas demana scripta autentica &c.

demanda ofrta auturidad del Testamento del Pbro. Ramon Thomàs, otorgat en poder de Julia Roure Not. de esta Ciutat als 8 de Novembre de 1432, ans excepturas entrà en poder de V.t, per conseguirlo molt.

R.t Comen als Sres. Rectors y no trobant reparo se li dona.

Dn.t Raphel Rafecas demana de Digne V.t pro indencia q.e el Pbre. Senàt Cond de Segur li entregue la guarnitat de 80 d. q.e el de 80 d. de postr mes q.e el acreditarà del Dr. Ramon Rafecas cada any de sa prenda per emancnch de V.t q.e repetidas vegadas los ha sollicitat y no ha pogut conseguirla.

Joseph Rafecas Pagès de S. Joanet, Heretat del Dr. Ramon Rafecas, Canonge q.e fou de la Seu y Vig.a de la Vila de Solsona ab supra. demanda al Vt. de Digne provehesca, y mane al Pbre. Jn. Senàt actual Cond de Vila Rodona, y Jordi de Sapiciana la guarnitat de 80 d. q.e el de 80 d. de postr mes q.e el acreditarà del Dr. Ramon Rafecas de aquella pensió de 100 d. q.e cada any deba prendre per emancnch de Vt. q.e repetidas vegadas los ha sollicitat y no ha pogut conseguirla.

R.t Comen als Sres. Almoyners.

Dn.t Raphel Rafecas demana de Digne V.t pro indencia q.e el Pbre. Senàt Cond de Segur li entregue la guarnitat de 80 d. q.e el de 80 d. de postr mes q.e el acreditarà del Dr. Ramon Rafecas

Lorem Maxenna grada de Vilano

Lorem Maxenna Argemir de Sa Cabrit de Vilano tenó ab supra. demana la gracia de Vilano per la compra d'una gracia de una casa de un Estall, sita en lo carrer nou de Vila Rodona de la Canonge.

R.t Concedida

Lorem Maxenna Argemir de Sa Cabrit de Vilano tenó ab supra. demana la gracia de Vilano per la compra d'una gracia de una casa de un Estall, sita en lo carrer nou de Vila Rodona de la Canonge.

R.t Concedida mr. f

Doscientos setenta y dos maravedis.

SELLO SEGVNDO, DOSCIENTOS SETENTA Y DOS MARAVEDIS, AÑO DE MIL Y OCHOCIENTOS.

Omnibus notum

Quod Convocato ad modum Tit.ri Capituli Dominorum Canonicorum alias Barchinonen. Sedens in Ejusdem Aula Capitulari, virtualiq. paccmilibus assuetum est congregari, in quâ quidem convocatione interveneruntes et presidente Tit.ro et Ill.mo Dn.o Dn.o Comite de Fuensanta et Allendela et Val Hermoso Tit.ri Eccl.ie Barchinonen. Canonicq. aliisq. alteris Eccles. ac spiritualibus et temporalibus pro Tit.rio ac Ill.mo Domino Barchinonen. Episcopo et Rev.mo Domino Barchinonen. Epo Vicario Generali et Officiali Presidente Dn.o Joseph Antonio de Azanza, Dn.o Francisco Lieppe Archidiac.o Vicario Gen.li et Officiali Dn.o Joseph Maria de Pinnich et de Alos Dn.o Canonico Abate et de Guardia Dn.o Matthia Quimana Dn.o Joanne de Alentorn et de Cruyllas Dn.o Joachimo Clarig et de Pina Dn.o Agustino de Copons et de Dou Dn.o Dn.o Dominico de Durán et de Barrexo Dn.o Philippo Gelabert et Garxica et Dn.o Raymundo Capdevila et Pinos Canonicis prefatis alteris Eccles. Cathedr. et Collegiat. Ecclesiarum Barchinonen. Comoranter et residentes et presentes: Quo per ortorem ad Dn.i

Domini Doctoris D. Raymundi Capdevila et
Vidal Pbri ad Canonicatum Pe[illegible]
tis Ecclesiae Cathedralis modo vacat[illegible] a ex Hebdo-
madis ipsius sanctae Ecclesiae, Tac volentes
praefatae vacationi providere, beneplacito et me-
ra voluntate dicti Adm. Illustris Capituli du-
ra[illegible] Gra-
tis [illegible] elegerunt et no-
minarunt Reverendum Doctorem Jose-
phum Carner et Barcelona Presbiterum [illegible]
fitiatum Parrochialis Ecclesiae Villae Fran-
chae Penitensis Barchinonis Diocesis in
Hebdomedarium eiusdem Sanctae Eccle-
siae ut habilem et idoneum in locum [illegible]
cet et [illegible] dicti Admodum Reveren-
di Domini Doctoris D. Raymundi Cap-
devila et Vidal cum [illegible] Facul-
tatibus Potestatibus [illegible] et
[illegible]
[illegible] Hebdome-
darii praefatae Sanctae Ecclesiae [illegible]
tribui assuetis et quibus [illegible] gaudent hu-
enim Doctor Josephus Carner observare
et [illegible]
to Muneri et officio Hebdomedarii Con-
[illegible]
gat[illegible]

que [illegible]
[illegible] ac fideliter se pro-
[illegible] exercitio dicti Muneris
[illegible] dictus Rev. Dominus Doctor
Josephus Carner Presbiter in Aulam
Capitularem praedictae Sanctae Ecclesiae
[illegible] Illustris
Capituli [illegible] personaliter Constitu-
[illegible] ad Dominum Deum et
[illegible] Sancta Quatuor Evangelia [illegible]
[illegible]
[illegible]
[illegible] Exercitio rela-
[illegible]
[illegible] Fidem
requisiverunt me Notarium et [illegible]
[illegible] confici:
[illegible] Barchinonensi
[illegible]
[illegible] Octuagesimo, Pre-
sente et Interveniente me dicto [illegible] Franco
Mas et Vidal [illegible]
Civitatis et Diocesis Notario Publico ac

[illegible] Capitan [illegible]
[illegible]
[illegible]
[illegible]
[illegible]
[illegible]
[illegible]
tate ordinaria Notario Publico Barchinon.
[illegible]
[illegible]

Signum Josephi Fran.ci Mas, et Vidal aug.e Ordinaria Not. pub. hujus Barnen. Dies et dicti Adm. Ill.ris Cap.li Scribae qui pta pones me recepta scribere feci sub pap.o Regij sigilli secundi et rogatus in fidem clausi eadem die.

Barcelona, y Marzo 22. de 1800.

Visto.

Pedro obl. de Barcelona

Dich jo lo baix firmát com atesa la malaltia cronica q.e pateix lo M. I. S. D.n Lluis de Gomár concidero per indispensable q.e per llarga temporada vajia á respirar ayres mes purs, y elastichs per donar major tó y elasticitat á son pulmó, entrañá q.e de molt temps á esta part concidero molt delicada, y disposada per rebrer la impressió de qualsevol causa.

Aixis ho sento Barcelona 29 Juny de 1799.

D.or Fran.co Pons.

Carta del S. Dou. El S. Secretari llegi una carta del Sr. Dou en q. diu que queda suspesa la execució de anar a informar a las Ygs. &c.

R.t Que queda V.s enterat.

Gomar llic.a y presencia El S. Quintana feu present q. el Sr. Gomar li havia encarregat q. ates tenir orde del Metge, per ausentarse, y com consta de la certificació (la q. se llegi) no li dona lloc a demanar a V.s la llic.a y presencia infirmitatis causa, y q. en son nom ho demanaba a V.s com li havia encarregat.

R.t Se dona llicencia y presencia infirmitatis causa al Sr. Gomar

S. Matas informa el m.l de Carlos Terrás e Ygnes Terrás El S. Matas informa el memorial de Carlos Terrás e Ygnes Terrás, comes lo dia 19 de Junis, y refermise a sa solicitud digue que sels podia concedir lo q. solicitan y per ser tambe util a V.s y en quant a la copia del Titol sino hi ha reparo solutis solvendis sels donia.

R.t Concedit lo que demanan los Suplicants, y en quant a la vista ò examen del Titol, sino hi ha reparo solutis solvendis sels manifeste

S. Matas informa el mem.l de Thp. Vallibus

El S. Matas informa el memorial de Joseph Vallibus comes lo dia 19 de Junij y refiriendose a su solicitud digué q.e se podia decretar concedida la gracia, y de la fadiga que no se facie mencio.

R.t Concedida la gracia m. s.

S. Duran q.e un Escolá de grana, habia tingut de ausentarse a causa de mudar de aires

El S. Duran feu present que un de los Escolans de grana a causa de trobarse molt malaltis, li havia ordenat los Metges que passas a mudar de aires, y encara q.e el Mestre de Capella, hi posaba algun reparo, pero q.e dist.r manera sen amas com hi habian ordenat los facultatiuy.

R.t Que habia obrat molt be.

Certifico lo baxo firmat. com la Pbra. Mrs. Onofre Artigas Presbe. y Sacristá de Sta. Fluvia, necessita (pera la sua salut) anar fora, pera pendrer aiguas y demes remeis, y per ser ver, firmo en Barna. als 10. Juriol 1799.

En Medicina Dor. Narcis Planas

Die Lunae 8 Julii 1799 hora Xa. matutina

Convocati
Ps. Ortiz

Llosera
Andreu
Altube

Onofre Artigas Licenª. y prendasen alguna limosna de.

Onofre Artigas Pbre. y Claustrer de la pnt. Yg.ª ab supra demana algun subsidi per satisfer als gastos y remeis indispensables a la Seridura de la llengua que li acometé cosa de un mes ha, y juntament suplica la llicencia per ausentarse, alguns vint dias por mes ó menos per restaurar la sua salud.

Rt. Comes al Sr. Admr. de Pia Almoina.

Die Veneris 12 Julii 1799, hora Xa. matutª.

Convocati.
Ps. Ortiz

Llosera
Sans et Ruis
Andreu
Duran

Matas
Quintana
Altube
Oliveras
Tivaller

D. Joseph Franco. de Magarola gra. de.

D. Joseph Franco. de Magarola ab supra.

demuma la gracia de Vuestra por la cerca y
Leb de dos pedaços de tierra sitos en la Parroq.ª de
S. Maria de Puzamas en lo taulat de Vimoro
son en domini mitjá dels Art. comuns de V.

R.t Concedida m. s.

Dr Francesch Pelaez qui Dr Francesch Pelaez comenzaram ab suplica de
ord de Vuestra mana a V. la gracia de Vuestra per la consoli-
me mentde unes cases sitas en lo carrer de Bruch
alou en pont de la Purissima de Vost

R.t Concedida m. s.

Dª Vicenta Dª Vicenta é Ygnes Tarrago Germanes, ab
Tarrago, ferma- suplica demanen ẽ V. x reverencia manera del Dr
nen una cedu- Pedr a los 2. corresponga 2. satisfe de los fruits dels
pedr a los empleos 2. treguda de las suplicants una certificació ab
empleos 2. obtinguen per orde de los Empleos 2. obtinguè Gaspar Tarrago
obtinguè Gaspar Tarrago, son Germá en lo Archiu y demes Oficinas de
Tarrago, del dit 2. cessá de tenir dits empleos, y del
temps 2. los obtinguè, è igualment del salari
y utilitats, 2. li competian per raho de los
empleos, 2. tot comprés de las suplicants per ab
y legitims motius

R.t Lomet als Srs Archiers

Francesch Bonias gracia Vuestre

Francesch Bonias y Cavanas Donzell ab suplica de
mana la gracia de Vuestre per Vuit 45 ll cen pensio
de vuita pencepció de agrell annual com de 213 ll
16 9, 2 - pagera a la Mare y Filla Maria, sobre la
casa sita en la Magestrenia, alou de la Pia Almoina

R.t Concedida m. s.

El Dr Decan de St Eulalia Et S. Alcalde fan present 2. habia cregut un
formaran acabo los Decans de St Eulalia derripan fer la acostumada
lectura de la Sta Lletra de la translació, y 2. demanaban lo permis

Translació

R.t Concedit m. s.

Mataro 2. mem.t de Et S. Obras fan present 2. el mem.t de li comissions
li comissions lo dia 8 del corrent, aparexera ab mes conforme se
de Artigas, comensa a dit dia 2. Dn Artigas habia estat malalt,
los Srs Obras 2. aquells Srs. foren millor informats a V.

En seguit digue el Sr. Lloctinent, si se li concedia
las Vicen.s per diumenge, per lo dia 9, no se
resolgue.

R.t Que el memorial presentat als Srs Obras ma
jors y Menors lo 2. se li fos donat per resolucio,
y en quant a la Licencia per aquesta com

Vida m. s.

El S. Sans y Ruis fue present haber conferencia ab S. Y. y el Sr. Regent, sobre los refugiats q. en la Yglesia de V. S. y q. per ara no hi havia resulta; A mes digue que per ajudar al Batlle q. ha trac. tat ab S. Y. y el Sr. Regent de los Asilats &c. q. cuida de aquells se habia valgut de un de los q. demanan limosna en la porta de la Yg.

S. Sans y Ruis sobre q. ha trac. tat ab S. Y. y el Sr. Regent de los Asilats &c.

R.t Que queda el Capital inteligenciat que ha obrat en lo demes molt be.

Die Lunae 15 Julii 1799 hora X.a matutina

Convocats.

S.s Ortéu

Ortiz	Matas
Ponsich	Quintana
Sans et Ruis	Altube
Andreu	Oliveras
Durán	Fivaller

Francesch Carbonell Entonador demana permis per ausentarse

Francesch Carbonell Pbre. y Entonador de la pnt. Yglesia ab supra demana a V. S. lo permis per ausentarse de esta per espai de dos mesos q. necessita per lo recobro de sa salud y desempeño de son entre segons la Fé de Metge q. acompaña.

R.t Concedida m. s.

501

Solo mege baix firmat certifico, que lo R.t Francesch Carbonell ~~que~~ necessita espir á hora á pendrer aygues y altres remedis, per motiu de un vomit de sanch que patiix ab complicacio de altres mals. Barna. Juliol 14 de 1799.

Dr. Jph. Sol.

Pau Cortés y Miguel Casalins, demanan sels retorni unas quantitats donadas per equivocació.

Pau Cortés y Miguel Casalins Pagesos del terme y Parroquia de S. Andreu de Palomar, y Lluis Feliu Mc. de Velas en la Barceloneta, ab suplica demanan sels retorne las quantitats q.e han donat per equivocació a V.S. per ratió del llusme correspondent al establiment que otorgá als sobredits Thp. Bachs y Piquer Pagés de dita Parroquia, de quatre trosos de terra, situats en dit terme.

R.t Comés al S.r Adm.r de Pia Almoina

S. Sans y Ruis informa el mem.l de Onofre Artigas Pbre.

El S.r Sans y Ruis informa el mem.l de Onofre Artigas Pbre. comés lo Capitol passat als S.rs Obrers, y digué que aparexia se li podian donar 30 rs per subvenirse, atés haber estat bastant mal.

R.t Se donian a Onofre Artigas 30 rs per subvenirse.

Die Mercurii 17 Julii 1799, hora X.a matutina

Convocats.
P.s Orteu

Ortiz
Pomiés
Sans et Ruis
Andreu
Duran

Quintana
Altube
Fivaller

En aquest Capitol no hi hagué assumto, ni memorial de q.e tractar

Dic. Veneris 19 Julii 1799, hora X.ª matut.

Convocato

Dn. Ortiz

Llorca
Ortiz
Pomich
Sanz de Rua
Durán

Matas
Quintana
Alsina
Olivenas
Fivallez

Juan.co Pol
Jermana de
Ju admenian
Jno de 1185
2. Salcedo
por anzian
de pomiers

Juan.co Pol Llorca Sabater de la pral. Cuna de Vg
expone a VS. los imbiernos q. incompeten ab los q
se fa cedent q.e lo Jnt y vndr de esa aguella ca
situada en lo carrer de la Corredera, alou de VS. a
de 25 ll annuals cn la q.e 26 anys ha habitat, y e
con estos anys may ha faltat a pagar an VS. lo
Llogues, es profetible al Jnd q. possesion cn ella
Carlos Tenas, e vgnes Pol Comorera, per lo q. suba
se vagne admenent y domes son corresponent ren
de las Jno de 1185 S. Ll. 2. Gener pagat, q.e es lo q.
esta deben a VS. per anzians de las possessions cn
Dar, y quedarse en la matexa casa, satisfent son
anys a VS. lo Cen corresponent annual.

R.t Q.

Que el Mte. Capitol no pot denegarse a ac
tot lo dute, de qualsevol, q.e sia a Cobrarse tmp
interes en Juzgado.

Magi Jo. Magi Bofarull y Casaboch Comensal en dita casa ab
Bofarull, quada sufficia demana la quarta de Ynstrue per la compra de
de Ynstrue una casa situada en lo carrer den Mollay de dita Ciu-
tat, alou de la Canonja.

R.t Concedit m. l.

D.r Juan.co D.r Juan.co Marques Pbre. Obrer menor de la pral. Ygla
Marques de la Seu ab sufficia demana a VS. sia servit dispensarli la quarta
Pbre. Obrer de Ley Jo de annualy, e dispra concedida per carrech de
menor Jno de Ley Jo de annualy, e dispra concedida per carrech de
la Jno Jo salari als 5 de Juliol de 1769.
y annualy

R.t Concedit m. l.

Los Srs. Archivers han informat de la carta als co-
Los Srs Archivers han informat de la carta als co-
han informat mes el dia 28 de Juny, q.e dia de S. Ll. y han
sobre la
cuta de
D. &c. fet als S. Ll. en lo q.e demana relacio al Aurellan,
de Magi y guida aprobada, de lo q.e consta en lo
Libre de Cartas

R.t Que el Sr. Lugarten encarregue al S. D. en los
proper termes han manifestar dits Srs Archivers, donant
moltas gracias a uns Srs

Die Mercurii 24 Julii 1792, hora X^a ma.

Convocati.

R.^s Morrolà V. G.

Llorea
Ortea
Lleonart
Orteu
Auxerrinpc.^a – Romaña
Cornet
Comes
Samet Pujol
Andreu
Duran

Dom. en cll.
Roig m.^t
Becera f.
Samets de m.
Saganyeg.
Matas
Quintana
Albiès
Olivera
Tivallà

Nicolau Vergés y Jener, Not. R.^l y Pub. en la Ciutat de Mataró ab supra. demana a V. I. se digne absoldrer al suplicant q.^e desde 22 de Janer de 1792 se te el honor de servir a V. I. de Procurador el pagament del Lluisme per la venda a carta de gracia, feta per Raymunda Vergés y Català, sa Muller de suplicant de una casa sita en la sobredita Ciutat y Carrer dit den Palau, alou de la Pab.^a del mes de Abril, al qual pago no pogué acudir lo Suplicant, per las fatals circunstancias del dia acompanyadas de las malas cullitas y malaltias: Suplica igualment se digne concedirli la gracia del Lluisme per la venda perpetua de un Co de dita Ciutat

Nicolau Vergés, demana se li condoni el pago de un Lluisme, y demana una gracia de Lluisme &c.

a favor de Jph. Crexa Regidor de dita Ciutat.

504

R.^t Que la condonació del pago del Lluisme q.^e solicita no se llot; y la gracia ultima q.^e demana de Lluisme, concedida m. s.

Jph. Pran Balaguero, demanant una recomendació.

Joseph Pran Balaguero Jolis y Canada Estudiant de Gramatica en lo Seminari Tridentino, y Episcopal ab supra. demana a V. I. se digne providenciar q.^e lo Not. de V. I. satisfer en son dret entregant al suplicant copia autentica de la fundació de las dos rendas, feta per Ramon Roset en lo any 1300 a favor de pobres Estudiants de son llinatge, la q.^e merita.

R.^t Comès als Srs Archivers y no trabant reparo se li donia

Carta del Ill.^m

Lo S. Secretari llegí una carta del Ill.^m en que demana a V. I. li enviia copia noticia de las Dignitats y Canonicats de aquesta Iglesia ab expressió de sas dotacions y carrechs.

R.^t Que se contesta al recibo, y q.^e quant antes se donarà curs, estant ja a est fi comisionats los Srs Archivers, y q.^e se li donarà lo q.^e solicita.

Los Srs Arx. informaren el mem.^l de D.ª Vicenta Yglesias Tarragó.

Los Srs Archivers han informat el memorial de D.ª Vicenta e Yglesias Tarragó, comès lo dia 12 de Juriol del present any, y referint a sa solicitud, digueren

q.e ab la individuació q.e demanaban el certificat, era molt irregular, atés q.e volen saber lo q.e V.S. li ha de gratificació &c. q.e era manifestar ab axó de lo q.e V.S. se governa, q.e per lo tan eran de q.e V.S. disposas sobre el cas, y si se li donas certificat, fos concebut ab termes generals, exó es de q.e serviu V.S. ab procuras &c. y q.e en quant al salari q.e V.S. gratificaba al modo li aparexia.

R.t Que se donia certificat q.e solicitan, pero los termes generals q.e han expresat dits S.rs Archivers al qual fi el S.r Secretari junt ab aquestos S.rs certificaria aquell, ab los termes li duran.

S. Montoliu demana per mis per ser obras en la Casa

El S. Montoliu demana permis per fer obras en la sua Casa q.e obté per V.S. com igualment insinuà si podia donarseli per ajuda de cost las 60 li depositas los que obtan.

R.t Concedit lo permis per fer las obras, y en quant a lo demes se averigue per lo Ubre de la obra lo contat de aquestos depositis.

Finiuntur Capitula Paschalia

Die Lunæ 29 Julii 1799 hora X.a matutina

505

Convocats
S.rs Matas

Llorer
Ponich
Sans et Rius
Duran
Quintana
Altube
Oliveras

Carta del Ill.m

El S. Secretari llegi una carta de S. D. en q.e diu embia a V.S. copia de una li escrigué el S.r Ministre de Hacienda D. Cayetano Soler, relativa a q.e S. M. se habia servit autorisar al S.r D. Joseph Lodas, y al S.r D. Joseph de Ybarra, perq.e com a Directors del Excusado, decidissen qualsevol dupte, q.e ocurris sobre la liquidació de los productos de esta gracia, y reintegro de los prestamos de las Santas Yglesias, ab motiu de las concordias, y q.e ab esta inteligencia se deu entendrer ab dits S.rs

R.t Se contente el recibo a S. D. y passe la carta al S.r Doctoral, qui informarà a los S.rs tenen la comissió de est assumpto.

El S. Ponich feu present q.e en la Vicaria de Gavà habian tingut de ferse algunas obras q.e en realitat eran molt precisas el qual valor era de 8 r.s

R.t Que se paguen.

Parlamentum in Sacristia post Officium
die 31 Julii 1799

Pe. Ortiz

Carta del Yllm.

El S. Secretari llegi una carta de S. D. li habia embiat y dient q.e estimaria tenir la resposta per demà à las 9, en q.e manifesta, q.e nombre V.S. un Canonge vocal per la Junta formada, per lo establiment de caxas de reducció de valer Reals, baix las reglas prescritas en la R.l Cedula de 1.o de agüest més

R.t Que se escriguia luego à S. D. q.e el Capitol nombra à dit fi al Sr. D. Joseph Llorer

Carta del Sr. D. Man.l Antonio de Santistevan

El S. Secretari llegi una carta del Sr. D. Man.l Antonio Santistevan, en q.e embia tres exemplars de una Cedula de S. M. per la qual se manda establirse caxas de reducció en las Capitals q.e ya expresa; y q.e per evitar los dañys q.e causa el excessiu premi de sa reducció de los vales Reals se fixa per ara al 6 per cent sobre son primitiu valor.

R.t Se contestie el recibo y passe la carta als Srs. Arxivés

Die Veneris 2 Augusti 1799, hora X.a matutina

506

Convocats
Pe. Ponsich

Llorer
Orteu
Lleonart
Ortiz
Sans et Ruis
Durán

Matas
Quintana
Altube
Oliveras
Tivaller

Engracia y Fran.co Anglada gracia de Uuisme

Engracia y Fran.co Anglada, Mare y Fill ab supra demanan la gracia de Uuisme per la venda de 100 tt de cens part de aquellas 150 tt q.e percebeixen sobre un hort y Casas sitas en la carrer den trenta claus, alor de la Pab.ca de Agost.

R.t Concedida m.s

Ap. Antich Pbre. demana una copia autentica

Joseph Antich Pbre. y Obtentor del Benefici de S. Miquel de la Parroq.l Yglesia de S. Cugat del Rech de la pnt. Ciutat ab supra demana à V.S., se serveixa manar al Not. de V.S. q.e satisfet de sos Justos salaris entreguia al Suplicant copia autentica de las dos Escripturas publicas: la primera concordia amortisationis facta inter Rectorem Eclesiae Sancti Cucuphatis die 25 Octobris 1370 penes

Discretum Petrum Bonell la segona Sentencia
arbitrada per honorables Bernardum Spetuna
Canonicum, et Raymundum Rocha Prebe.
rum &c. Die 15 Aprilis 1373 per Discretum
Joannem Vitrole Not. pub. Barchinone

R.t Com.s als Sr.s Advocats y no habent re
para se domian.

Sr. Orteu demana

El S. Orteu feu present 2.es ales a Pagers com.s
de la clau habia pel compte les claus dels comuns Pagers
de la casa y ates 2.s alguns cogners e notabls burgesos pels
dels comuns
Pagers atenta, suplicaba a V.S. lo consolat se dignas com
R.t
ordenar Sr. gracia als dits 2.s claus y
2.es car se no podia atenir, ho demanava a
algun altre Sr. Conseller 2.s dits cogners 2.s
el tenia

El Sr. Pavia com a Conseller del Pa.ment,
juntam.t als dits Sr.s Oidors y Advocat, 2.s V.S. lo
Portal pel nostre del Pa.ment y la mitad 2.s
podia tenir en los Cofres del Magnif.t de esta
Oficina, y lo mateix ahora dels sitienes e V.S.
y atenyan la fabrica de un Pa lo mateix

had tingut dits Sr.s ordes Juntes, y provinat matex com
mem y calcols, had pensat los seguents.

1.º Que en la espai de 4 anys, had pagat V.S. lo Plat, q.e dem
haben consumit lo Llogater à Provehidor de Pa, uns
anys ab altres à lo 793, pareix ordinariament com
ordinari, y ser corresponent à la quantitat del Pa, que
se had tenit à V.S.

2.º Que la Munta de Pa blanch, la had pagada V.S. à un
preu molt combinat, y major de l.q. seria lo Pa blanc,
rond &c. Sr had hagut anys 2.s lo had pagat à 29 diners
la Munta, y com anys ab altres lo had pagat comprat à
26 quant la Corona pesava mes lo had consumit, y
alguns temporals had estat à 20 y à 18 diners la
Munta

3.s Que pesa tant en los Llargs del calcol, V.S. had tin
gut 2.s pagat à temps de la sabrida molt crescuda
guanyatge pesa lo Pa blanc y de roiga, com 2.s dret
lo Llogater 2.s dona arrera à mes lo Provehidor had pa.
gat V.S. 13683 à 1891 l.s q.e corresponen à 3420 à pes
anys, fadem à mes cedir al Provehidor la Llarguera
de 1/2 pes lo 100 de Pa de ofa, y de 1.s pes guanya
da de farina sobre al la quantitat de 3500 guanya
ys, los 2.s had pagat empleian lo Provehidor

En sa major part, pues se considera q.e V.S. lo pa blanc y de rosta sols necesita unas 700 Quarteras a anys, sens parlar de la fabrica y utensilis

En vista de axó y de altres reflexions, son dits S.rs de uniforme dictamen q.e deu variarse lo modo de administrarse la provisió del pa, y q.e per axó y ha dos medis

Lo de variarse los pactes del llogue de la casa, pagantse lo pa (al qui se encarregua de la fabricació) al preu de la Ciutat, sens abonarseli com hara tantas lliuras per quartera de blat, y pagarseli esta al valor de la plaza

O be administrarse V.S. la fabrica, valentse lo S.r Protector del Patrim de una persona intelligent y de sa confiança, gratificantla com correspon a sos treballs

En un y altre medi consideran dits S.rs benefici als interesos de V.S. y millora en la qualitat del pa; pero a son dictamen preferirian lo de la Administració.

R.t Moltas gracias a estos S.rs per son cuidado, y q.e desde ara se pontia la provisió de pa, per Administració en el modo han manifestat dits S.rs, inseguim a dit pi los dos S.rs Comissaris Matas y Oliveras. Sunt ab lo S.r Penrich

508

El S. Quintana com a Oydor de comptes fue relació de los donats per lo Ytte S.r D. Anton Matas Administrador de Pabordias y Pia Almoina en esta forma

El S. Quintana com a Oydor de comptes fue relació de los donats per lo Ytte S.r D. Anton Matas Administrador de Pabordias y Pia Almoina en esta forma

De las Pabordias desde 1 de Maig de 1795, fins a ultim de Abril de 1797

Ultima resolució

Importa lo extret	13176 rs 1686
Importa lo pagat	13008 rs 796
Axis q.e per haber mes extret que pagat queda debitor en	168 rs 98

De la Pia Almoina desde 1 de Maig de 1795, fins a ultim de Abril de 1797 en esta forma

Ultima resolució

Importa lo pagat	15015 rs 985
Importa lo extret	14787 rs 168
Axis q.e per haber mes pagat, q.e extret queda Acreedor en	227 rs 1385

General y ultima resolució.

En los comptes de rebudas y depositi queda Acreedor en . . . . . 2 rs 16 ss 8

En los de pagos y extretas queda Acreedor en . . . . . 227 rs 13 ss 5

Axis q.e en tots los presents comptes queda Acreedor en . . 230 rs 10 ss 1

Ygualment feu present los de la Adm.r de Pabordia del bienni q.e comensa a 1 de Maig de 1797, y fini a ultim de Abril de 1799.

Ultima resolució.

Importa lo pagat . . . . . 14567 rs 5 ss 6

Importa lo extret . . . . . 14564 rs 17 ss "

Axis q.e per haber mes pagat q.e extret queda Acreedor en . . . 2 rs 8 ss 6

General y ultima resolució

En los comptes de pagat y extret queda Acreedor en . . . . . 2 rs 8 ss 6

En los de rebut y depositat queda deudor en . . . . . 11 rs 1 ss "

Axis q.e en tots los presents comptes queda Acreedor en . 2 rs 7 ss 6

Pero com en lo bienni de 1795 a 1797, quedaba debitor en . . . . . 168 rs 9 ss "

Axis q.e en tots los presents dos biennis resta debitor en . . . . . 166 rs 1 ss 6

Ygualment feu present dit Sr. Quintana los comptes donats per lo Sr. Adm.r de Pia Almoina, de lo bienni q.e comensa el dia 1 de Maig de 1797 y fini a ultim de Abril de 1799.

Ultima resolució

Importan las datas . . . . . 20242 rs 13 ss 1

Importa lo extret . . . . . 20238 rs 9 ss 1

Axis q.e per haber mes pagat, q.e extret queda Acreedor en . . . 4 rs 4 ss "

General y ultima resolució.

En los comptes de rebudas y depositi queda Acreedor en . . . . . 11 rs 4 ss "

En los de pagos y extretas queda Acreedor en . . . . . 4 rs 4 ss "

y com en lo bienni de 1795 a 1797 tambe quedaba Acreedor en 230 rs 10 ss 1

Axis q.e en los dos biennis expresats

queda Acreedor en . . . . . 234 ll 1891.

Rt. Que con los predios comprés se defines guian.

Parlamentum m. Sacristia post Officium die 3 Augusti 1799.

Pe. Lleonart

S. Lloret demana Compañys per lo q. pogués ocorrer sobre lo relatiu a la junta de reducció de Vales Rs.

El S. Lloret feu present q. habentlo V.S. nombrat per la Junta de reducció de vales Reals &c. el dia 31 del passat, suplicaba a V.S. Donas dos compañys ab aqui poder tractar en cas se offeresguia alguna cosa relativa a aquell assumpto, pues se podia verificar ocorrer algun dupte en ocasió de no poder combidar parlament.

Rt. Que lo Sr. Lloret consultia ab los dos Srs. Roig y [illegible] Ortega, y despues de lo q. resultia ho reportian.

Carta del Sr. Dou

El S. Secretari llegi una carta del Sr. D. Ramon Dou y ab ella copia de la Sentencia proferida en la causa de la Magistral vacant, per la Rl. Camara de S.M. en 24 Juriol de 99 donada a favor de V.S. com aqui va insa

510

Copia de la sentª, proferida en la causa de la Magistral de Barcelona pr. la Rl. Camara de S.M. en 24 de Julio de 1799, publicada en 27 del mismo.

Señores Roda Tua Hinojosa Pinuela

No ha lugar à los recursos hechos en la Camara por parte de la Univd. de Orihuela, por el Cabildo de la Cathl., y Ayuntamiento de la misma, pr. Dn. Franco. Casals, Dn. Juan Bauta Puig, y Dn. Jaime Creus, y se les condena en costas; pasese à manos de S.M. la propuesta, hecha por el Cabildo de Barcelona para la Canongia Magistral segun lo acordó la Camara en 29 de agosto de 1795. Y por lo que resulta de estos autos contra el Secretario de la Univd., y los Doctores y Cathedraticos, que concurrieron à conferir el grado de Doctor en Teologia en el año de 1790 al Dr. Dn. Franco. Casals, se les multa en 500 ducs. mancomunadamte. Y por lo que asi bien resulta contra Dn. Rafael Mane,

ra. Secret.º de la univ.d de Palma en Mallorca en la certificaz.n, que dio en 4 de dic.e de 1793, se le multa en 100, duc.s

Madrid 24 julio 1799.

ta, en lo q.e se llegi.

R.t Se encreguia luego al S.r Don donantli las gracias por son cuidado y sel en las cosas de la Yglesia, y q.e espera V.S. q.e no dexi el negoci fins estar del tot conclut, y la copia q.e se arxive.

Die Lunae 5 Augusti 1799, hora X.a matutina

Convocan.

P.r Ponsich

Llosa
Sans et Rius
Andreu
Duran

Matas
Quintana
Alcibe
Oliveras
Tuallar

Madrona Guasch Comas y Traçal, ab supra demana la solita caritat, se acostuma donar a las filles de Sitges, segons los instruments acompaña.

R.t Comés als S.rs Almoners.

Cayetano Olzina y Massana, Not. de la Capbrevació de V.S. demana digne V.S. nomenar a Manuel Olzina Not. son fill, Not. de la capbrevació de V.S. en las ausencias y enfermedats del suplicant, y per despres de la sua mort, en atenció dels molts anys q.e han servit lo suplicant, y lo seu Pare Juan

Madrona Guasch Comas y Traçal, ab supra demana la solita caritat, se acostuma donar a las filles de Sitges, segons los instruments acompaña.

R.t Comés als S.rs Almoners.

Cayetano Olzina y Massana, Not. de la Capbrevació de V.S. demana digne V.S. nomenar a Manuel Olzina Not. son fill, per ausencias, enfermedats y la futura.

Olzina y Cabanas Obst. de V.I. en dho empleo

R.t Concedido lo q. solicita

Sr. Quintana
Oydor de
compras
Ynstancia
Sr. Fiscal
Sr. Quintana
Oydor de
Sr. Fiscal

El S. Quintana como Oydor de compras fue uno los dhos. por lo Sr. Fiscal de S. Exa. pertenece la Exa. q. se manda con lo rey de 1 de Mayo de 1797 dhos. por lo Sr. Fiscal ultimo de Abril de 1798.

Prior. de lo Eclesiastico

Ultima rezidad.

Importan las Datas ..... 385 rs 1793
Importan las rebajas .... 152 rs 11 q. 11

Acordó q. por haber mas gasto q. cobro fuesse Rezidad en 237 rs 1793.

R.t Se dispongase

Firmó el Notario

Firmó el Notario de testimonio, q. quedó en Sr. Presidente q. el Yllo. Capitol. Sede Vacante concedió dispensa y confirmadas las Cartas de Oficio de los Sres. Don Josef Manuel Olzina y de mas los firmó por quanto se rezibió la mayor parte de aquellos.

Tambien se dió cuenta los mandamientos de Hacienda de Sr. Fiscal y dentro la Cantidad que satisfaga al Sr. Dor. Don guarnitar de 237 rs 1793, q. se cuenta en la Obra. de Fabrica de Yglesia

Parlamentum in Sacristia post Completorium Dno

Agosto 1793

Sr. Ortea

Carta por el Rey, de El S. Secretari Sin parecer una carta por del Rey del Sr. Comissari Sr. Comissari Sr. de Canonge D. Pedro Manzanedo de Canonge

tro en grado: que habent cognoscut super sobre el modo de las corridas de Toros en la fuente derramada dar Sr. las concedia ab S. Mt. y al mantenimiento de sus Pueblos, y dar S. Mt. mandar q. los Eclesiastichs concurran, formassen el pla de condicions de contribuc. y q. despues de formar se comunicas a los Capitols de las Catedrals, per q. procurassen de libertar de imposicio al conformitano y en cas de contrari embiassen los poders de los Ecls. congregats en Madrid, (de q. embia a mes de pla copia) per lo arranjament de la exaccion. Que los Prelats formassen el pla de q. se embia copia, y q. el dit. Deitja se obtant lo benefici de libertacio, y en cas de la remesa dels poders, per lo mes tardar la brevedat. y q. los Capitols formassen el dreme als Diputats, Bisbes, y se aprobacio del abonament, en la forma q. exposa

el pleyto adjunto.

R.t Passe la causa junt.a al pleyto 2.º y cite
a las Sn.as Archiveras, para q.e informando y medi-
tando informen ab la brevedad posible, al Corregidor.

El S.r Llorea fue presente 2.º haberse abierto el
S.r Llorea Juntas de reducirse a Vales para la gran Pl.ta lo am
sobre ponderacion, y hacer sobre el ponderacion en la
Pl.ta algunas
acciones en causa, como en efecto Pl.ta haber y pedir algunas accio-
nes la causa de las Salinas subrogada a este fin, y q.e se hacia con
ponderacion
Vales Reyes de 2.º Pl.ta ponderacion pedir q.e Hacia la jus-
ta excusacion de Pl.ta al Rey.e subrogar en los
a Llorea, 2.º no era menester q.e pedir hasta
presente a Pl.ta de parte, lo 2.º executada por
Pl.ta resolgue

R.t Como pide al Sn.r Llorea Junt.a ab los Sn.s Ors
y Ortiz, para q.e dando en Sn.r el estado de la
causa, obrando en justa accion, con la apercep-
cion convenient y demas correspondan.

S.r Sanz y Ruiz. El S.r Sanz y Ruiz fue presente 2.º el Acuerdo in-
sobre el asunto de las Salinas de Imperio ab los Sn.s Ors
y Ortiz, para q.e dando en favor de Pl.ta relativo a la
Notaria de Juzgados. A mas dijo 2.º al Sn.r Dor

y Pacababan los dimes para asistir a los quatro
ocurren en Madrid con los negocios de Pl.ta, y para lo cual
q.e Pl.ta resolguia lo 2.º etnga por mes conveniente

R.t Le dona el Capitol para cerrar de lo 2.º
la Dn.a presente de la Notaria de Juzgados, y con
guarda embiada dimes al S.r Dor, q.e para ella
se Pl.ta remediar con Vales Reales lo q.e pide, y con cau
lo merecido de la Librania darpres. mes.

Parlamentum in Sacristia post officium die 8
Augusti 1729.
Dr. Sagarzuga

El S.r Llorea fue presente 2.º no obstante de 2.º Pl.ta
haber resolt 2.º los Sn.s Ors y Ortiz, juntas ab
dn.o Llorea de examinarse y sus informe, la guarda
estar podia ponerse en accion para la reduccion de
Vales Reales, y haber dificultar sobre los
reddin a quantidad de poder dar en aquellas; 2.º
en guarda del numero de acciones, haber pertenecido en
2.º Pl.ta hipotheca, para tambien ante Pl.ta en estado
de ver, y en guarda a la propuesta dificultar
2.º Pl.ta resolguia.

R.t Se aprueba el 2.º y pedido accion en la
causa de reduccion de Vales Reales, como hasta

pensat dits Sres, en quant à la dificultat sobre li reddits ò ganancias se fugan ser de las ditas accions, el Capitol las cedeio en benefici del S. Hospital Gl. de S. Cruz de esta Ciutat.

Die Veneris 9 Augusti 1799 hora Xa matutina

Convocats.

Vs. Ponsets

Ortiz	Matas
Ortiz	Quintana
Sans et Rius	Altube
Andreu	Oliveras
Duran	Fivaller

Franco. Brunet, y Franco. Campderros gracia de Uuisme

Franco. Brunet y Franco. Campderros Marmesors del qm. Jhs. Mayo y Vilar de S. Feliu de Llobregat ab supca. demanan à V.S. la gracia de Uuisme per la venda de una casa propia del Difunt, alou de la Pia Almoina, de la qual venda lo resultant se ha de invertir en sufragis de la sua anima, y seme aquella gracia de Uuisme, se pasarà à vendrer, porque seria directament proceir contra la sua anima, la qual serà no sufragada, encara que no ab tanta brevedad no

venenela.

Rt. Que no te lloc, atés ser venda forsosa

515

Felipe Ros demana una gratificació

Felio Ros dependent de V.S. ab suplica demana à V.S. que en atenció del temps, de sa cibarsada edat y dels casi 50 anys que serveio à V.S. se servesca dispensar durant la sua vida una gratificació à son dimitut onorari.

Rt. Comés als Sres. Obrers majors.

Franco. Gomis gracia de Uuisme

Franco. Gomis Botiguer en la pnt. Ciutat ab supca. demana à V.S. se servesca ferli la gracia acostumada del Uuisme per la ~~venda~~ compra de la part del cens, que se presta à la Rnt. Comunicat de Sta. Maria del Mar, sobre unas casas situadas en lo carrer de la Barra de ferro, alou de la Pabta. del mes de Juriol.

Rt. Concedida m. s.

Carta del Sr. Don

El S. Secretari llegí una carta del Sr. Don en que embia al Capitol un plan de las condicions en que apar pot entrar el Clero à la extinció de Vales Reals, y à mes una nota tambe impresa de los Ynds. que forman la Junta en Madrid à dit fi. A mes escriu separadament

una carta manifestant son parer en el asum[pto]
y al mes una carta que han acordat se pasás a con...

Cap.l R.t Que passe tot als Archivos, que per lo que
Capítol se consideria sub pena gravem en el...
informaren los dits Señors y se macharia la
gravedad del asumpto de que se encarregaria el...
Eclesiastich de la extinció de dalts, y son manera, cridades
que se concediria al Sr. Dou al recibo de las dos,
que despues se li comunicaria lo acordat per lo Ille
Capítol. Que se acusia tambe el recibo de la que
enviá el Sr. Comisari Gl. de Cruzada, diventli que
ab las possibles brevedad, V.S. li manifestaria son uni-
timiento sobre dit asumpto.

El S. Quintana fer relació dels comptes dels Dinars per lo Obrer menor lo Pbre. Ramon Saladriga.

El S. Quintana com a Oydor de comptes feu relació
de los dinars que lo Pbre. Ramon Saladriga Pbre.
Obrer menor del bienni que comensá el 1 de octubre
de 1796 y finí al ultim de Juriol de 1797, y ab
[illegible] no [illegible] dels comptes, y en esta forma

Ultima resolució.

Importan las datas	3006 ll. 5 9 5
Importan las rebudas	2734 ll. 4 8 3
Així que per haber mes pagat que rebut, queda Acreedor en	271 ll. 17 2

R.t Se desingravan, y se fácia manament
contra la Obra, que satisfea dita quantitat al Pbre.
Saladriga

[illegible]

Presidencia de [illegible] 23 Juliol 1792
no [illegible] se acudia una [illegible]
[illegible] Manuel Roca

23 Juriol 92

Lo Dr. Sobrequés ha fet present un mem.l
de ell conmés à 11 de Abril de 92, de Theresa
[illegible] y Busta qual demana per son fill
la casa pia de Desemparada, y demana
se li concedís dita casa pia, quant
hi haja lloc.

R.t Que se li concediria com no hi ha
oposat dit [illegible]

El S. Sans y Ruis presenta un compte del Pintor Montaña

El S. Sans y Ruis com a Obrer major presenta el compte li dona el pintor Montaña de la quantitat de 280 tt, per lo quadro pinta en la Sala Capitular de V.S.

R.t Que dit S.r Sans vegia si tot disminuirse algo el prer, y de no q.e se li satisfaguia, de la Obra.

Entra el Notari

Entra el Notari a qui digué el S. President ses mana mens contra la obra, per satisfer las enunciadas quantitats.

Die Lunæ 12 Augusti 1799, hora X.a matutina

Convocats
V.s Orteu

Llorer
Lleonart
Ortiz
Ponsich
Comes
Sans et Ruis
Andreu
Duran

Sagarriga
Matas
Quintana
Alcalde
Tivaller

El Subsindich seu relació de

Entra el Subsindich y seu relació de haber pasat a combidar als Ynd.s de V.S. per Capitol extraordinari a mes del ordinari sub pena prestiti.

S. Montoliu, Oliveras no assistiren

El S. Ponsich feu present haberli embiat un recado el S. Montoliu

El S. Altube feu present haberli encarregat el S. Oliver q.e no podia assistir a causa de trobarse mal.

Mig.l Vilagelhu y Francesch Vilagelhu gracia adelantada de llaisme

Miguel Vilagelhu y Francesch Vilagelhu ab sup.ca demanan una adelantada gracia de llaisme, per la venda ó alienació de una pesa de terra campa de tinguda tres mojadas y mitja por mes ó menos, sita en la Parroq.a del Hospitalet, ó la Fabregada, a lou de la Pab.a de Setembre.

R.t Concedida m. s.

El S. Orteu informa, sobre el plan ~~[illegible]~~ de condicions de ~~reducció~~ de extincio de Vales R.s

El S. Orteu com a Comisari, per lo pla q.e embia el S. Comisari g.l de Cruzada, rebut lo dia 6 del corrent, sobre la extincio de Vales R.s y pago de los interesos annuals, feu present la gran obligació ab q.e los Capitols se posaban per un y altre fi; q.e embiantse los poders, comensaria a correr dens breu temps a carrech dels Capitols, q.e per lo tan era un assumto arduo y de suma consideració, y q.e es menester q.e V.s ho examinas be antes de comenzar ab altres rahons q.e añadi. Despres se demana q.e se llegissen las cartas embia el S.r Dou, las q.e llegiren, finalment despres de varios punts se tornaren dirigits al cas, se resolgué.

R.t Que se tinga una junta, composta de

S.r Roig com a Antiquior, y de los S.rs Archives, q.e aquestos S.rs se valguian de los Ynd.s q.e tinguian per mes convenient, Que preguntten als demes Capitols si als apar be, ya privadament los mateixos S.rs a algun Ynd.o tinguian conegut y confiança, ya per medi del S. Secretari, en fin q.e prenguen totas las noticias considerian oportunas al cas de q.e se tracta, y q.e quant estiguian en estat de informar (q.e desitja el Capitol sia ab la brevedad possible) facian combodar un Capitol Sub poena prestiti. Q.e tots los exemplars del pla de condicions perq.e el Clero se encarreguia de la extincio de Vales Reals y pago de los interesos annuals, junt ab las cartas del S.r Dou, q.e tractan de aquest punt, los passa el S. Secretari a tots los Ynd.s comensant per antiguetat, perq.e puguian informarse, y votar despues ab major conexement del assumto.

Die Veneris 16 Augusti 1799 hora X.a matu.a

Convocats.

P.s Orteu

Ortiz
Comiell
Comes
Sans et Rius
Andreu
Duran

Matas
Quintana
Altube
Tivaller

Lo Ajuntament de Batlle y Regidors del lloc de

Madrecam ab suplica copora a V.M. q.e sio Pablo copor
ta gran la caserna de blat y pedi lo oir a S.E. y d
Audiencia de sio Principat (del qual la copia acomp
orta impedir la entrada de cirea Capital son vasso
pen lo q.e vehents en aquest abasto los Regnat de l
Arrendatari dels drets lo q.e percebin lo Sr. de Dor
deroat de la Diputació del preder Allumaments de
guanteria y de blat, y com est numero no es suficien
pen lo abast seu vecins y suplica a V.M. mania al
Arrendatari de la Duanida q.e pugen y V.M. delar
Igualment a la Diputació del mencionat Allumam
nes de guanteria ò aquellas q.e mes convinga
los abrin.

Bt. Comes ab. Sr. Contador despacho a su Ex.
pondrio.

Magi Pap. Magi Cristofol Abastrador del pa de V.M. ab
dit, exposa
it li declara: suplica humilm. li sugue declarari si pot a comp
ren pom. de la renda q.e finira ab ultimo de octubre

Bt. Comes ab Sr. Dom.o de Pax Almodi

Cantar de Toledo dit. S. Secretari Magi ten cantra dels Capitols de R
y Leona ma Toledo y Jaen, en los q.e mantenia ab
Toledo, haben convenit, al plat q.e se remeti pa
medi del Sr. Comissari de Cruzada relatiu de

do y condicions peng el Estat Eclesiastich a encarregar
de la comissio de Vales Reals y pago de interes anuals y m
los q.e participaban a V.M. El de Jaen y Leona demana
nan los mateixos V.M. en los q.e pensa obran acerca
lo referit pla.

Bt. Passen los Drets cantra ab Sr. de la Comissio

El S. Secretari fue present q.e el Sr. Marq. comta en
dels Ynd. nomenan pen mitjan y reflexionat sobre el
Secretari del Sr. pla de condicions ab q.e el Estat Eclesiastich, a pen
mon al S. encarregan de la comissio de Vales R.s y pago de interes
los q.e los
ha la comi. sobre el
pla, pen la
comissio de Vales
de bodian
demana pen
se remeti lo
dubten condescenderia los aguestos mitjanmenant tan precis
congregarse y examinat el asumto, el qual portia
molta pausa, y V.M. foren de opinio q.e lo men
cionat pla y contas passi pen los Ynd.s de
V.M. sia retardan mes y mes, el informen a S.
M. q.e comta a la brevedat demana

Bt. Que el Sr. Secretari recullia lo referit pa
pers de qualsevol Ynd.o q.e los tinguia y los pase
als Srs. Comissaris, q.e aguestos Srs. lo proseesin d'Allum
mitjanmen, sobre lo q.e hagen pensat, y q.e al

con S.S. se acordó q con los Sres Capitulares pase con el Sub
tol Sub para q pasen pase un dia.

S. Sam y Alum mismo el mr.l de Filio Mor

Los Sres. Obren mayor han mpuesto el mem.l de Mor Mayordomo de la Orga, y comer todo dia y del co zeral, y respuesto de su solicitud Dixeron q. Con Acuerdo de q.e se digesen algunas gratificacio anuales, y no aumento de salario, y q. ajan pod ser de 25 d, teniendo de demanda anualmente por m de memorial

Rt Que se le concedan anualmente 25 d por linea de gratificacio, habiendo de demanda cada año, por cno de memorial.

Fuera el Sub. Entró el Subrogado y se le dio Rt. de V.S. para q. pase a comb. dal a los Sres de V.S. para q. pase a comb. resolucio de V.S.

La Pastora y Pastori pide q. mi por todos pasemos por los la fiesta de la Degollacio de S.n Juan Bautista con su Orga en su propio Capellan ab Offici y Sermon que predicará lo Mro de Mtro

Los Pastores del Prado de Pastores ab suplica demanda lo por todos pasemos por los la fiesta de la Degollacio de S.n Juan Bautista con su Orga en su propio Capellan ab Offici y Sermon que predicará lo Mro de Mtro

R. P. F. Fran. Lorenzo Lector en Sagr. de P. P. Dominicos

Rt. Concedit m. s.

Juan Cazes y Ramos

Juan Lorenzo Pajes de la Baronesa de Badalona ab very gracia suplica demana la gracia de Mulme, por la adquisicio de Mulme pospuesta de una pena de treinta q. pasen a retira mada, vida con lo resto de Dho Compañia.

Rt Concedit m. s.

Los Sres Comisa Los Sres Comisarios Ortiz y Olivares. Juan ab altres Sres fecen sola de q. si han valgut com q. si tenelgue, pod nocha sobre el q. examinat el plà de la cotinuacio de dret Real, de cobr y pago de mitreus, fet pasen, q. habent, ma Juramento pasar ab lo q. en el se contenia, que en realitat si habia molts y grans dificultats, pero el Mro se encarregas de la dita cotinuacio de Dret y pago de mitreus, pero q.e ab tot exam de pasen de que si adheri al plà, atenes las dificultats

Lloret
Ortiz
Llenas
Ortiz
Pomés
Comes
Sans et Ros
Andreu
Duran

Sres Monroig y G.

Becat
Sagarra
Mateu
Quintana
Alsina
Olivares
Fiol

Dic Luna 19 Augusti 1799, hora x.a matutina

tancias de los temps, y que si aparecia be a V.S. se
dia pendrer la resolució en estos termes, Que no
obstant las moltas dificultats que presenta el pro-
te, y las moltas que poden ocorrer al temps de
la practica de ell consideran que ates lo estat q.
te lo assumto resol V.S. adherir a contractar ab
S. M. conforme se li proposa y demana ab lo expre-
sat projecte de condició y articles de la Escriptura
per contractar ab S. M. per pars de los Capitols
y aquestos ab representació del Estat Eclesiastich en Lei.

Despres de haberse pesat y reflexionat totas las
circunstancias y temps para el Ill.e Capitol a resoldre

R.t Que no obstant las moltas dificultats q.e
presenta el projecte, y las moltas altres q.e poden
ocorrer al temps de la practica de ell, adherir
el Capitol a contractar ab S. M. conforme se li
proposa y demana ab lo expresat projecte, espe-
se demanará e impetrará el Breu de S. S.

El S. Doctoral llegi los poders se podian embiar
(en cas V.S. los aprobas) al S.r Dou, perq.e verifi-
la contracta en nom de V.S. ab S. M.

Se llegiran los poders, se podian embiar al S.r Dou.

R.t Quedan aprobats, y se remetian al S.r
Dou, com igualment se resolgué se traballa

562

El Cabildo otorga poder especial a D.
Ramon Lazaro de Dou y de Basols,
Dignidad y Canonigo de la S. Ygl.a de
Barcelona; para tratar con la Perso-
na q.e destine S. M. y firmar la contra-
ta arreglada al plan, q.e con carta
de fecha 27 Julio ultimo, le ha remi-
tido el Exmo. S.r Comisario G.l de Cruza-
da en el R.l nombre, sobre el pago de
los intereses y amortisacion de los Vales
Reales, habiendo obtenido a este fin, el
asento de su Ill.mo Prelado, y bajo el
supuesto de q.e se solicitará e impe-
trará de S. S. la correspondiente Bula
confirmatoria en forma especifica de
todos los articulos en comun, y de cada

sen las instrucciones secretas per dit Sr. y al estar concluidas, se facian present a Capitol, y se remeteran y per medi dels mateixos Srs. Comisaris se pensian.

Se fou present, q.e expresant la ~~cedula~~ carta y pla de q.e se demanás el asento a V.Z. habent V.S. ya resolt el contractar ab S. M. seria del cas, ò q.e per carta, ò per medi de Srs. Comisaris, se li demanás, y en cas de no haberi dificultat si se reportará al Capitol ò se pasará a fer los poders.

Se habia de demanar el asento a S. Y.

R.t Que los mateixos Srs. Comisaris pugian a S. Y. a demanarli el asento com expresa la carta, y en cas de no haberi dificultat, ~~no se reportia sino~~ q.e se passe a extendrer los poders a favor del Sr. Don.

Entra el Not. ab testimonis

Entrá el Notari ab testimonis a qui digué el Sr. President, ser uns poders extesos en nom del Ylle. Capitol, y a favor del Subjecte li diran los Srs. Ortau y Oliveras, en lo modo expresian dits Srs.

Tambe informaren dits Srs. Comisaris, sobre las cartas de Vich y Girona, dient sels podia contestar, el q.e V.S. habia adherit al pla, en los termes resolts, pero la segona part q.e demana el de Vich, q.e per

ara V.S. no ha resolt sobre aquest punt, fins que
vinguian las instruccions de la Junta superior.
En quant a la carta de Toledo q.e no hi ha
mes q.e contestar al recibo.

R.t Que se escriguia a los Capitols mencions
en los termes se han dit. A mes se resolgue
escribir al S.r Comisari G.l de Cruzada, manifes-
tantli q.e V.S. habia adherit al proposat pla,
ab los termes adal dits.

Parlamentum in Sacristia post Officium
Die 22 Augusti 1799.

P.e Beccar

Los S.rs Archivers junt ab los altres S.rs que ha-
bian pres per companys, comissionats per V.S. per
discorrer y treballar las secretas instruccions se
habian de embiar al S.r Dou, acerca las molt
dificultats ocorreran a la practica de la extinc.
de Vales Reals y pago annual de interesos, fe-
present q.e ho habian verificat ja, manifestantli
a V.S., y encara q.e V.S. resolgué se presentassen

se feren presents las secretas instruccions se habian de embiar al S.r Dou

en Capitol, pero per guañar temps, y com en cas de
q.e V.S. las aprobia, deuen copiarse y posarse en lim-
pio, per axó ho verificaban ara, perq.e puguessen
marchar, per lo correo de pasat demia.

Ocorregueren algunas dificultats sobre si deuria pondrer-
se la resolució de un punt tan arduo, en un parla-
ment, pero com assistissen la major part de los Ind.s
se passa a votar, precehida la lectura del Capitol
mes interesat y de mes consideració, qual era el de la
Hipoteca de los bens Eclesiastichs, y veien q.e en aquesta
instrucció se tenian presents tots los casos podian sobre-
venir se resolgue.

R.t Quedan aprobadas las secretas instruc-
cions se han de embiar al S.r Dou, y q.e se li
remetian per lo proxim correo. Que lo S.r Secre-
tari prenguia copia de ellas y presa passia als
Ind.s per si tenen gust de llegirla, y despres que-
dia en la Secretaria.

Dic Veneris 23 Augusti 1799 hora x.a ma.

Convocan

Pr.e Ortoz

Ortoz
Monroig
Pomar.
Sans et Rius
Durán

Matas
Guiscard
Alcover
Oliver
Fiveller

Php. Ginard
gracia de
Ulrome

Phpt Ginard comparaiant ab suplica demana la gracia de Ulrome per la compra de unas casas situas en la Plaça de la Portella vella y casas dels Hres, abui de los Paborias de Felanitx y Algar y qual compra ab Mallorcas de Bernardo Felip Mascaro Pastor.

R.t Comés al S.r Mon.r de Paborias

Salvador Badia, se ommia una equivocació en Batisme

Salvador Badia ab suplica demana la merma de la equivocació q.e se troba en lo seu Batisme, y se mostrá en lo de cert q.e acompanya al Gr. Pleni R.t qui prohibi la ommia.

R.t Que los Sagristans menors la ommetin en lo modo exposat los provehi el S.r Pleni.

Pau Pons Ermitá de la Pura.t Yglesia de S.t Pere de la pont. Ciutat ab suplica exposa q.e trobant anantse a sa noviá q.e en esta S.t Yg.a se trobant alguns de los Ermitans ses poder fer lo sentit per falta de salut y trobantse lo suplicant ab una cra suficient de Xarxe bastantment abatuda, y de bona qualitat se-gons les facultatus, ab una suficient de cant pla y de ongle, suplica a V.S. tinga a bondat de domenarlo a fer pero ab prohibició de tornar mes en lo dit pedro sens licencia de V.S. y ser de augrado de V.S. lo domena, per un de los Ermitans de Cura de V.S. R.t Comés al S.t Pastorera de Castellar y li encarga al aguait S.t penas ordinaries per arrendar als Ermitans, q.e no faltian

Pau Pons, Ermitá de la Pura.t Yglesia de S.t Pere

D.n Joan.co Mangrei Pbre. y Obrer menor

D.n Joan.co Mangrei Pbre. y Obrer menor ab suplica demana a V.S. lo permis per ausentarse per lo espai de un mes per mes o menos, deixant per suplir son encarrech al Pbre. Manch Cotta Pbre. y Bolver de la Canonical.

R.t Comés con demana

El S. Monroig demana permis per fer una cambra per colocar en sa casa propia de V.S. com tambe lo mateix colocar en sa Domenja se mira en lo Libre de la taula de la obra, si tenia Vos a percebir les 60 u.s q.e se depositan en la obra de casa.

R.t Comés de ese als Sres Obrers majors.

S. Pomich permis per lluir un Censal

El S. Pomich demana permis per lluir un Censal propi de la sua Adm.

R.t Concedit.

El S. Sans y Rius demana igual permis per un censal propi de la taula de la Obra, y añadi q.e satisfenlo ab Vales Reals, q.e apar se podian poner aquestos en la caxa major perq.e annualment se donassen los reddits al ram q.e pertañen, y axi no sufririan las Adm.s perjudics algun.

R.t Que cada Adm.o com hi tambe la obra, tinguia los vales Reals li corresponan, y se cobre sos interesos

Entra el Notari

Entra el Notari a qui digue el S.r President, q.e el Ill.e Capitol donaba facultats, als S.rs Pomich y Sans per lluir los censals li diran.

Parlamentum in Sacristia tempore Litaniarum die 24 Augusti 1799

P.e ~~Beccar~~ Montolin.

Dit S.r Beccar fou present haber mort q.e se deixaba enterrat en la Ig.a de V.S. al sepultura de 12 axes, q.e el tal habitaba en la baixada de la presso, y com demà sia diumenge y en estas sepulturas paria el Cor, q.e V.S. resolguia si se admetrà, y si se mudarà la hora.

R.t Que se admet la sepultura, y no se innuha la hora de Chor.

El S. Llorer fou present q.e habent V.S. resolt se posasen 9 accions en la caixa de reducció de vales R.s, q.e seria del cás donas V.S. praidencia perq.e se entregassen los diners, atés ser ya el temps peremtori.

R.t Que dit S.r se entenguia ab los S.rs Caxers majors y treguian la partida necesaria per las 9 accions.

Die Lunae 26 Augusti 1799 hora X.a matut.a

Convocats.

P.s Pomich

Llorer
Orteu
Sans et Rius
Andreu
Duran

Matas
Quintana
Altube
Oliveras

Fran.co Escofet, se esmenia una partida de Batisme

Fran.co Escofet ab suplica demana a V.S. mania als Sagristans menors de esta S. Ig.a donian al suplicant la partida de Batisme a tenor de la Provisió del S.r Vicari G.l

R.t Que los Sagristans menors, donian la

partida de Batisme, ab la esmena q.e consta de Provisio del S.r Vicari G.l

S. Oliveras llicencia y presencia

El S. Oliveras demanà llicencia y presencia rectionis causa.

R.t Concedida m. s.

S. Matas, de quina Adm.o se habia de donar una gratificació à Felix Ros.

El S. Matas fu present haber V.S. resolt el 16 del corrent donar una gratificació à Felix Ros mandader, pero no resolgué V.S. de quina Adm.o se li debia donar.

R.t Que se donia de la Adm.o de Pia Almoina

Parlamentum in Sacristia post Completorium die 27 Augusti 1799

P.e Orteu

Carta del S.r Dou

El S. Secretari fu present una carta del S.r Canonge Dou, en q.e dia q.e S. M. ha atés per lo Canonicat Magistral al S.r D. Felip de Gelabert, proposat per V.S. en primer lloc. Y q.e los q.e habian succeut en la causa relativa à dita Prebenda, han suplicat, y queda pendent, si per algun efecte se admetra la suplicació, no podent tenir aquesta lloc en quant al objecte principal de aspirar à la Prebenda, los q.e quedaren excluits.

El S. Orteu fu present en seguida de axò, q.e se hauria de preguntar si corre ya à V.S. el temps del semestre del Canonicat Penitencier q.e estaba suspés, com tambe añadi se servis V.S. donarli companys per assumto de oposicions atés q.e era el S.r Pelfort.

R.t Que se contentie al S.r Dou, y q.e en lloc del difunt Pelfort se nomena al S.r Tomes, y q.e aquestos S.rs vegian com los aparegui de preguntar si ja corre el temps del semestre q.e estaba suspés per orde de la Camara

Die Lunae 2 Setembris 1799, hora X.a matutina

Convocati

P.s Orteu

Montoliu
Ortiz
Ponsich
Sans et Rius
Andreu
Sagarriga
Matas
Altube
Fivaller

Joseph Pujol Organer demana una gratificació, y presenta uns comptes

Joseph Pujol Organer ab supra demana à V.S. providencie, se li satisfacian los comptes que presenta, y q.e al mateix temps se li done una gratificació, atenent lo preu tan modich, q.e ha

y encárgallar en la recompensa de la Yglesia de V.

R.t Como al Sr. Obrer major

Ramon Pedro Miró y Pr. Ramon Guillem y Pr. Blasa Mapoles de Reus, y Manuel de Ramon de S. Antonio de Palomar ab rubrica demanen llicencia de V. tinga a be proveir se'ls atorgue les gracies contra guar.a Pau entregue enromanent a D. per raho de la me dels nous de teria de fer edificar en dits casa Prova 2.a ateses Hosp. Vells y Pigueta, per ser tercera fore y passe endavant

R.t Como al Sr. Rom.t de Palomar dels anys de Diuccio.

Gabriel Tarroc Gabriel Tarroc, Fill de la Pl.a Parroquia de la Ylustre Ciutat ab rubrica demana la gracia de poder la venda de cada mes de terreno situat en la Via anomenat Torrent Pagesa Vora el Bene.t de S. Pere y Sta Madalena dintre de la Casa de la Ciutat.

R.t Concedida m. s.

Salvador Font Pbre. Salvador Font Pbre. y Juana Vilar de la font Yglesia ab rubrica demana lo poguem pedir tant per lo espai de 25 Anys devallen al Mtre. Font Cirach mestre de cera per lo cumpliment de ... obri

R.t Concedida m. s.

Ramon Juvera Cuita de Olaguer, demana alguna roba de roba, o altre equivalent

Ramon Juvera y Ratiger Cirolit ab rubrica demana a V. se digne concedir alguna roba de color equivalent, a fi de poder decentment subsistir, lo q.l no fa con segueix ab lo salari y demes q.e V. se ha dignat subministrar, com tambe los pochs Ducats, vinent de esta Yglesia, y molts de aquells no lo guardican, lo q.l cau sera clare als successors temps

R.t Como al Sr. Protector de S. Olaguer

Ramon Saladriga Pbre. y Beneficiat de la part. Yglesia ab rubrica demana se digne acceptar la renuncia de 2.a queda efectuada en lo compliment q.e presenta a V. se Obrer menor, per cura de no haver exercit guarda alguna, y per la confiansa q.e de V. se mostra tant en cas hagues guardat Deuda, y al mateix temps demana a V. q.e haventse tret dit empleo 26 anys ab moderat salari se digne concedirli una gratificacio

R.t Como als Srs Obrers majors

El S. Alcalde fa present li ha sigut encarregat el Quinterna demanes de V. llicencia y preuencia necessaries causa

R.t Li concedeix al Sr. Quinterna dita preuencia m. s.

Los Srs Sagristans y Obrer demanen llicencia y preuencia necessaries causa

R.t Concedidas m. s.

Fes de Metge del Sr. Sans y Gomar

Se llegiren las fes de Metge q.e embiaren los Sres. y Sala, y lo Sr. Gomar, per la continuació de la llicencia y presencia infirmitatis causa

R.t Tels continua la dita llicencia y presencia

S. Montolia digné no tenia llor las 60 rs. q.e demana á la Casa

El S. Montolia feu present q.e habent insinuat V.S. si se li podian donar las 60 rs per ajuda de las obras de la casa q.e actualment obté, las mateixas q.e dona per la casa deixa com se acostuma, tot lo que manifesta, á causa de haberli dit el Obrer menor fou de V.S., q.e tenia llor; pero com aquest mateix li hagia novament dit q.e se habia equivocat, y q.e hi habia exemplar, ho fa present á V.S. fa perq.e los Sres. de la Comissió no se molestian com tambe per no desitjar mas sino lo q.e sia de estil y regular.

R.t Se dona el Capitol per entés

Die Veneris 6 Septembris 1799, hora X.a matut.

Convocati

V.s Montolia V.G.

Orteu
Ponsich
Sans et Rius
Andreu
Durán

Beccar
Matas
Altube
Tivaller

Thp. Julia Pbre. demana dia per ser examinat de cant

Joseph Julia y Martí Pbre. y Obtentor del Ben. segon de S. Andreu, fundat en la pnt. Yglesia

Lo Dr. en Medicina baix firmát, Certifica y dona verdader testimoni: Que lo Ill.re señor Dn. Lluis de Gomar per remediar la sua indisposicio, deu y li conve continuar lo vs dels remeis en esta de Ripoll; y per lo tant per lo que convinga firmo lo present en Ripoll á 26. de agost de 1799.

Dr. Ramon Roca

Certifico lo infrascrit, que lo Senor Dr. Juan Sans y Peles lo canonge, necessita de repos eixes purs, y encontrarse de ... per algun temps, per pendrer los remeis li van provenir. Barcelona y Setembre 2 de 1799.

Dr. Ant.o Cibat

ab suplica demana haberli assistit per lo espai de quaranta dies continuats al Chor en totas las Horas Canonicas, se digne senyalarli dia per lo examen de cant pla.

R.t Se li senyala el primer Capitol, per ser examinat.

Lo Bastaixos de la Plaza nova — Lo Bastaixos de la Plaza nova ab supca. demanan lo permis per fer la festa acostumada de la Nativitat de Ntra. Sra. de la Victoria en la Capella de Ntra. Sra. de Gracia y poder tocar las campanas per avisar los contraris de dita hora.

R.t Tot concedit m. d.

Feliciano ... gracia — Feliciano Guis Alguazil del Tribunal Rl. de Marina ab supca. demana la gracia de lluismo, per la compra de un tros de terreno ab la porcion de trenta claus, alou de la Pabordria de Agost.

R.t Concedida m. d.

Carta del Dr. Don — El S. Secretari llegi una carta del Sr. D. Ramon Dou, en que diu haber rebut los poders de Dr. per firmar la contracta ab S. M. a fi de encarregarse el Clero ab la exaccio de Datos Reals.

R.t Se dona el Ylle. Capitol per entes.

Morrochu informa el ... de Madrona Guasch — El S. Morrochu com a Almoiner informa el ... de Madrona Guasch, com es lo dia 9 de Agost y referent a sa solicitud, digue que com lo motiu

mente q.e acompañaba eran sus firmas, y pedia
á V.S. se sirva mandar se le dé copia corriente de la
misma, que para ello implora &c.

R.t Se le dé copia que para ello implora &c.

El Monasterio
tenga q.e
recompon-
er la
pared de
la Iglesia
El S. Monasterio dio por presente q.e como por
se conducen de continuo por la puerta ordinaria
y transitan por los Pobres, se gasta q.e el agua
la pared ponerles en la pared de fuera del Monasterio
R.t Vean nombrados
comiquen á costa de V.S. se les de recomponer,
habia tambien pedido sean mandados fortalecer
una plancha de tierra. Igualmente dijo q.e en
del Pueblo no se halla alumbrado con pozos de las
con pozos algunos que existen
cia por cuenta de los
obras, sean apercibidos
ado de Exm.o Sr. Capitan G.l
que la providencia judiciosa corresponde.

R.t Que con gusto, á las partes de las
se hacia referencia á la sua direccion. Y con
al Ayuntamiento, q.e pase al Sr. Corregidor, ó al
Sr. Corregidor de las Islas del Carmen.

S. Becerra
demanda, se
males V.S. D. Joseph Sobrevias Canonge de esta Vega, y
da pedido
dado el cumplimiento
se cumplimiento

El S. Becerra dio por presente q.e hallandose muy ocupados
de V.S. tan pocos los vecinos, como son

notarse de ello, demandaba á V.S. se sirva señalar y
combidar dia, para dar cumplimiento.

R.t Le comedia por dado el cumplimiento por lo
primero Capitulo.

Duran
termine el
Sem.o de Pue
blo.
El S. Duran dio por presente q.e corriendo el Sem.o de Pueblo
dia 23 de Agosto, y refiriendo á la voluntad dispuesta q.e
la vez pasada no era la mas abultada, y
q.e aquella no se hacia diferencia.

R.t Que para no se hace igualmente se
averigue q.e Sr. D. Duran mire las relaciones
y el Cabildo pueda, relativas al numero de Personas
que deben entrar á las Juntas de Cabildo, y no entran
á la Capilla, y q.e despues se pongan los presentes para
prender una cera proporcionada al gran abuso
Vista.

En Lunes 9 Septiembre 1799 hora de las 10 de la mañana

Convocados.

Sr. Thomas y Gil

Alcaldes
Ortega
Leonard
Portillo
Gomez
Sanchez Reyes
Bermudez
Duran

Subrogado
en relacion

Estando el Subrogado y fuera relacion de Autos

combidat als Ynd.s de V.S. per obrir el torn del Canon vacant per mort de D. Joseph Sobregrau.

Examen de cant del Rnt. Hip. Julià

Precest el juramento fa el Mestre de Capella en m del S.r President, se passa al Examen de cant a Joseph Julià Pbre. y segons el informe fa dit S. se resolgué.

R.t Se admet a las distribucions de bosa comun

Anton Quinquer gracia de Llusme

Anton Quinquer y Castells ab suplica demana la gracia de Llusme per la alienació o venda de una casa, q.e tenia en lo carrer den Guardia, alou de la Pab.a de

R.t Concedida m. s.

D. Cayetano de Palleja, demana una copia &c.

D. Cayetano de Palleja y de Gracells ab suplica demana copia autentica de la confesió feta per D. Terra y Pscalgués a favor del Ylle. Pabordre de la Pabordia del mes de Agost de esta S. Ygl.a en 17 de Abril de 1627, en lo Capbrea de dita del any 1602 fol. 62.

R.t Comes als S.rs Archives y Adm.r de Pab. no havent reparo se li donta m. s.

Jn. Subirà Monjo, permis per ausentarse

Jn. Subirà Pbre. y Monjo de esta S. Ygl.a ab supplica demana lo permis per ausentarse per espai de un mes deixant lo Escolà major per ajudar al Comp.

R.t Concedida m. s.

Bernat Gordans Pbre. permis per ausentarse

Bernat Gordans Pbre. y Bolser de la Bosa comuna de la pnt. Ygl.a ab supca demana lo permis per ausentarse per espai de un mes, deixant per substituir al Pbre. Marchs Costa Pbre. y Bolser de la Canonical

R.t Concedida m. s.

Fructuos Rovirolta, gracia de Llusme

Fructuos Rovirolta ab supca demana a V.S. la gracia de Llusme per la venda de una casa, sita en lo carrer del Conde de Asalto, q.e se te en Senoria de la Pab.a del mes de Agost de esta S. Ygl.a

R.t Concedida m. s.

Carta del S.r Dor

El S. Secretari llegi una carta del S.r Dor, en q.e dui rebé las instrucciones q.e V.S. li embia.

R.t Se dona el Capitol per entés

Carta del Gelabert

El S. Secretari llegi una carta de D. Felip Gelabert en q.e participa a V.S. se troba nomenat per S. M. per lo Canonicat Magistral de la Ygl.a de V.S. ofrint a V.S. sas facultats en obsequi de V.S. &c.

R.t Que el S. Secretari contesta a su atenció.

Carta del Illm.

Se llegi una carta del Illm. en q.e embia una copia de una de la Camara, relativa al Benefici segon de la Verge dels Angels vacant en la Vila de S. Celoni per lo interes de V.S. en dit Benefici

R.t Se contesta a la atenció de S. Y. donant li las gracias, y q.e V.S. fara el us q.e convinga de son contingut.

Se obrió el Cano de Canonicato y lo aceptó el Beccad

Se obrió el Cano de Canonicato en la forma acostumbrada, (pero mote del S.r D. Joseph Sobrecasa) y lo aceptó el Sr Beccad, que fue presentado al Mte. Capitular q.e se reservaba to tiempo de dret, pero presentado a V.S. una Persona idonea, segun se regulacion.

R.t Q.e dando la enoiabona a dho S.r pero to aceptado de todo, y de to demas queda el Cabildo satisfactorio.

Parlamentum in Sacristia post Completorium, die 15 Septembris 1799.

Dr Otero

Carta del Ilustr.

El S. Secretario Regio una carta de S. M. en 2.o dia haber sido servido S. M. Pio Sexto (2.o en pero Pio Septimo) y 2.o pero cumplimiento de los sobredichos motivos, ha tenido 2.o comunicar al Cabildo y Clero de Comunidades Eclesiasticas, por todo entendido 2.o precaucion, 2.o los reales Decretos ni pero escrito, ni de palabra, ni con las funciones de su respectivo Ministerio, sentido expreso 2.o pues fueron las consecuencias dels Decretos de S. M., y 2.o la muerte del Santo Padre, no se conformó con los

Pulpito sino en los terminos prevenidos de la gracia sea dho mes.

Hubome oido alegando lo q.e convino, sobre los honores de costumbre siempre fue se recelgen.

R.t Que se contesta a S. M. y se diga 2.o el Cabildo ha acordado los S.s Otero y Montoliu, pero hagan ab S. M. sobre to 1.o pues sea conveniente sobre el particular

El S. Decano hizo presente junto ab to S.r Fiscal, como se percatasen los motivos por la ausencia de V.S. a causa de no tubo se merecen, como dho procurador, a to 2.o pusieron los dos S.s a tubo al Regidor, y le manifestaron, 2.o pero pues el Capitulo, no se habia parado ab motivo se pues siempre dirigido la mayor conformidad, y al mismo tiempo q.e le dijo que to falto de cuenta por toda seguridad, a to 2.o respondio el S.r Regidor 2.o q.e el sitio podia obrar pero 2.o q.e vuelva ab los sus compañeros, y 2.o finalmente, se entregaron los motivos dando lo respectivo recibo, y 2.o el Sr. Decano hasta dho a un subjeto, q.e se entregasen de ello, y pertenecia la indemnizacion en caso, para el anuncio abono

R.t Volvan otra vez a dho S.r y 2.o hacen obrad motivo

Die Lunæ 16 Septembris 1799, hora X.ª matu[illegible]

Convocati

P.s Orteu

Llorer — Matas

Sans et Rius — Altube

Andreu — Fivaller

Durán

Ramon Mascaró, Licencia per ausentarse

Ramon Mascaró y de Homar ab suplica de[illegible] na a V.S. lo permis per ausentarse, q.e necess[illegible] per recaudar los fruits de sa Heretat.

R.t Concedida m. s.

Lo D.r Miguel Fullós Pbre. y Mestre de Ceremon[illegible] de la pnt. Yglesia ab suplica presenta lo pap[illegible] relatiu q.e ha treballat sobre las Dominicas [illegible] Ferias en lo any 1800, y si V.S. gusta q.e lo ref[illegible] dictari se done a la imprensa se executará [illegible] V.S. lo posa en mans de S.Y. de esta Diócesi, y li demanía y manía al D.r Fullós lo donia a [illegible] llum.

R.t Comes al S.r Antiguor y Archiv[illegible]

Carta del Exm. S.r D. Antonio Cornél

El S. Secretari llegí una carta del Exm. S.r D. [illegible] tonio de Cornél Capitá G.l q.e fon de esta Prat[illegible] en q.e participa q.e S. M. lo ha nomenat M[illegible] tre de Guerra, la qual satisfacció ofereix a V.S. &c.

R.t Se contestie donantli la enorabona, [illegible]

En la Relació de la Casa del M.re G.r D.n Jph Sobregrau feta per lo Mestre de Casas, Pustex, y Maña consta q. las Obras imp[illegible] a saber las

[illegible] M.e de Casas	28 u 17 [illegible]
[illegible] Pustex	19 u 15 p
[illegible] Maña	3 u 19 p
[illegible] de Vicura	3 u p
	52 u 15 p 3

556

q.e queda el Capitol sumament agrait a la sua parti-
cular atenció,

557

Carta del S.r Dou

El S. Secretari llegi una carta del S.r D. Ramon Dou, en q.e embia un paper en q.e se satisfa a algun dels punts, se li remeteren per via de instruccions per la contracta ab S. M. sobre el cargarse el Clero, ab la extinció de Vales Reals.

R.t Se contenta el recibo, y q.e pase tot als S.rs Comissaris

Se demana llicencia y presencia per lo S. Ponsich

El S. Secretari fea present haberli dit el S.r Decano perq.e ho manifestás a V.S. q.e el S.r Ponsich li havia demanat llicencia y presencia recreationis causa y q.e no li servis de impediment en cas tingues q.e venir per la Administració, tot lo q.e no havia pogut dir a V.S. a causa de persuadirse q.e lo divendres proxim pasat hi havia Capitol lo q.e no se verifica y li era precis el ausentarse.

R.t Concedida la llicencia y presencia recreationis causa al S.r Ponsich

Los S.rs Obrers majors feren relació de la casa del Difunt Sobregrau

Los S.rs Obrers majors feren relació de las obras necesarias se debian fer en la casa del Difunt D. Joseph Sobregrau en esta forma.

Del Mestre de Casas . . . . . 28 ll 1 s 3

Del Fuster . . . . . 12 rs 15 s
Del Mana . . . . . 3 rs 19 s
Gastos de visura . . . . . 1 rs " 9

Y añadi dits Srs q. quant fos del gust de V.S. podia señalar dia per tornejar la casa vacant.

Rt. Que se combidia per lo primer Capitol per tornejar la casa

Los Srs. Obrers majors informaren el memorial del Organer

Los Srs. Obrers majors informaren del memorial de Joseph Pujol Organer comes lo dia 2 del corrent y en efecte manifestaren, los dos registres q. se habian añadit, com hi tambe la molta per dura habia tingut ab la contracta, y q. no obstant de q. per aquesta quedaba obligat pero ~~sup~~ suposat q. deixa (segons informaren de Organistes) la orga moltissim be, aparentsel podia gratificar, q. a dit fi habian pensat ó q. se li donassen 50 dobles pero q. la Obra no tindria per satisfero, ó q. se li añadissen annualment en lloc de la gratificació, sobre las q. te per cuidar de la orga. Que gastos habia fet a mes de la contracta (junt los dos registres mes q. V.S. resolgué se posaren a causa de la mal oir haguera fet la orga

lo q. no se tingué present al temps de la contracta 1053 rs ".

558

Rt. ~~[illegible]~~

Rt. Se satisfacia al Organer Joseph Pujol, la quantitat de 1053 rs, per los dos registres añadi mes, y demes recompensó a causa de no quedar la orga imperfecta, y q. nota dit Pujol, antes de la contracta, aumentantli sobre lo q. te annualment per cuidar de la orga, la quantitat de 15 rs, y se li encarrega cuidia de ella ab tot esmero.

Los Srs. Obrers majors informaren los mem. de Ramon Saladriga Pbre.

Los Srs. Obrers majors informaren los dos memorials del Pbre. Ramon Saladriga Pbre. y Obrer menor q. fou de V.S. comesos lo dia 2 del corrent y referint sa solicitud, digueren q. ell confesaba en son memorial q. sabia de cert q. no habia mesclat los seus diners ab los de la Obra, y per conseguent la presunta era q. el alcance q. en efecte te, es de la taula de la Obra, q. axó podia verificarse fos a causa de haber tingut algun dit en apuntar las entradas. En quant a la gratificació q. solicita, en efecte era

Acreedor atés haber servit molts anys y be en aquest empleo, q.e per lo tant habian pensat dits Sres. ó q.e se li donas la mitat de lo q.e dui alcanza y cedeix á la taula, ó el excés q.e son 71 d. 1782. y q.e V.S. resolguia.

R.t Que atés q.e en lo mem.l presentat, dui sab de cert q.e no mescla cap diner seu, ab los de la taula de la obra; q.e per altre part q.e los cedeix en favor de aquella, y per ultim q.e pot ser molt be, q.e per algun inculpable olvit de notar alguna entrada, se trobás diner, per fer majors exidas q.e entradas se trobas notadas, ha resolt el Ill.e Capitol atenent los merits del Suplicant, se li gratifica, per lo temps estigué de Orer menor ab la quantitat de 71 d. 1782.

El S. Matas fue present si continuaria, com se acostuma á donar als Franciscanos la limosna de los pans, en lo dia del Sant q.e es proxim.

R.t Se donian los pans com se acostuma

Parlamentum in Sacristia post Completorium

Die 17 Septembris 1799.

P.e Orteu

Carta del Ill.m en q.e dui li avisa dui tenir avis del S. Nuncio, per q.e ho participe al S. Nuncio á V.S. y á tota la Diocesi, com el Sant Pare la mort del Pio Sexto habia mort lo dia 29 del mes pasat P. Pio 6.o habent rebut los Sagraments; y q.e encarga q.e se li facian los Sufragis acostumats, y se demanía á S. Divina Magestat per la pronta eleccio de Pontifice.

En seguida digué el S.r Orteu, q.e atesa la resolució de V.S. habian pasat est matí ab lo S. Montoliu, á veurer á S. D. atesa la carta escrita á V.S. relativa á la mort de S.S. y q.e S. Y. los habia dit la noticia habia rebut del S. Nuncio. A mi digué li habian fet present los estils y hat per fer los Sufragis, q.e S. Y. acostumaba á celebrar de Pontifical á lo q.e respongué S. Y. q.e per ara no volia celebrar de Pontifical. Que S. Y. digué q.e andaria de avisar á totas las Yglesias perq.e

quant tocassen las campanas en la Yglesia de V.S. q.e al instant corresponguessen, q.e per aver serta del cas q.e V.S. no les determinas fer los sufragis luego, per ser precis algun temps per ferlos a saber. A mes añadi el S.r Orteu, que se acostumaba avisar al Ylle. Ajuntament per avisar al Ofici; añadint q.e tingués V.S. present per resoldrer el dia, q.e a mes de lo q.e mirava S. Y. de q.e se esperas per poder avisar a las Yglesias; donaba la casualitat de ser los proxims dias de temporas en q.e se haurian de celebrar dos Oficis, y de tot lo predit q.e V.S. resolguia.

R.t Que los sufragis per lo Sant Pare Pio 6.o se facian lo dimecres de la semana entrant dia que se diga desde demà (avisant al dit fi a totas las Capellas) la oració pro eligendo Pontifice, que se fa comissió per donar las providencias se acostuman en estos casos (segons consta dels exemplars) als S.rs Archiv.s y Obrers majors, y perq.e avisan a S. D. per lo dia se ha señalat; contestantli ara el 1.r Secretari de q.e queda V.S. inteligencia

Die Veneris 20 Septembris 1799, hora X.a matu-

560

Convocats

V.s Montoliu V.G.

Lloser
Orteu
Sans et Rius
Andreu
Duran

Matas
Altube
Oliveras
Fivaller

El Subindich feu relació

El Subindich feu relació de haber combidat a tots los Ind.s de V.S. per tornejar la casa vacant per mort del S.r D. Joseph Sobregrau.

Torn de casa, lo acceptá el S.r Altube

Se obri el torn de casa vacant, y lo acceptá (ab lo permis del Ylle. Capitol) el S.r D. Juan de Altube.

S. Montoliu feu relació del mem.l de Joseph Rafecas

El S. Montoliu feu relació del mem.l de Joseph Rafecas comés lo dia 9 de Juriol, y referinse a sa solicitud digué, q.e habia escrit al actual Cura de Sitges M. Serrat perq.e satisfés al dit Rafecas la quantitat de 80 rs q.e acreditaba com a Hereu del D.r Fran.co Rafecas, y q.e respongué q.e en tot lo present any, lo pagaria, lo q.e no habia verificat a causa dels molts pobres hi ha en la Parroq.a

R.t Q.e se dona el Capitol per entes, y q.e se decreta, q.e el Vicari de Sitges en tot lo present any, satisfará al suplicant, la quantitat li deu.

S. Matías
Licencia y
preuenia

El S. Matías demanda Licencia y preuenia
recreationes, causa demanda no ha impedimento el venir a causa de la Admon

Rt. Concede con. demanda

S. Olivas
demanda
por tornejo
la primera
vacante

El S. Olivas fue presente e dixo V.S. tenia
dho por tornejo la primera provisión a
provisión vacante Arcediano.

Mt. Le concede por lo primero Capitol
por tornejo la primera provisión de cura

Gracia de
los S.S.

Le fue la gracia acostumbrada de los S.S. por lo
tocante de cura.

El S. Subdecano
de Espolí fue
pmo. una
cantada

El S. Subdecano de Espolí D. Mariano de
Olivas fue presente una carta del Sr. Fiscal
General D. Sebastian Martinez sobre Exhi
provisión fecha en 2. Domingo Durand y Martes
por la Dignidad de Arcediano, de fecha
del Mt. Reyes de Marzo de 1795 correspon
al Mt. el oficio de vacante, pero si se fue con
sion de dho Mt. Decret. Deuen continuar en d
pone las rentas, fuera la decisión del Litig
nota pendente en quanto a la Prebenda
nal solicita el Subdecano del Capitol la
Resulta Deudas y las cargas y Gastos

conforme al capitol 14 del Mt. Decret de 6 de Febrero
de 1791. y lo mandado en la vacante
de el Lr. D. Joseph Sobregues

Rt. Que de la carta fha fee presente el Sr.
Olivas con la subsistencia de Espolí e imagen
copia y pase de la Sra. Fiscal comisa, obran
compulsa e hoja del oficio vigente

En quanto a las rentas de la Magistral, y del abad
canonicat vacante, ha de subsistir, obtia segun
cion, en este caso, deuda de aquella, las cargas.

Parlamentum in Sacristia post Completorium Die
24 Septembris 1799
Ante Ortiz

Secretario de Mag. El S. Secretario Mag. una carta del Regor. D.
S. en que cuenta al Capitol la muerte del Sor Canonigo
nio la muerte Sor Pase Pio Sexto
Pio Sexto y congratula pide la eleccion de Comisario, en Persona
encargo de Vicario Capitular de las necesarias circunstancias, pide lo mas
Vicario, pide fee de la Yglesia Catolica. Se encarga que
de eleccion, al recibo de aquella Junta el Capitol promta pro.
vicario Capitular idonea, pongo en esta y se hacen las mismas
fee. y congratulan ab la devocion y fervor segun el
tan grave asunto.

Rt. Le corresponde el recibo, tiene lugar e

diran las oracions corresponents, y demés se acostuma en semblants casos. Pero com la carta manifesta se fassan rogativas extraordinarias, se comet aquesta als Srs. Fabriquers y Secretari per mirar los exemplars relatius a las rogativas per la electió de Summo Pontifice.

Parlamentum in sacristia tempore Litaniarum die 25 Septembris 1799

P.te Montoliu P. S.

Carta del Illm. Cong.e dud tenia avis de S. M. perq.e se fassan rogativas per la electió de Pontifice

Lo S. Secretari llegí una carta del Illm. en q.e diu, li encarrega el Rey N. S. donà prompta providencia perq.e en las Iglesias se fassan oracions y rogativas ab decoro y temor, per lo molt convé recaiga la elecció de nou Pontifice en Persona dotada de las qualitats degudas, per la major de la Iglesia Catholica. Y desitjant cumplir lo q.e mana S. M., y disposar se fassan las rogativas, segons lo estil se trage, demana li diga V. S. ab brevedat, lo q.e acostuma fer en el suposit de q.e practica ab lo estil o insinuacions de V. S.

En seguida feren present los Srs. Fabriquers q.e habian mirat los exemplars, de rogativas pro eligendo Summo Pontifice, del qual constaba haberse dit un ofici en lo Altar major, en el q.e hi habia dos graons de plata y el Divino Jesus en mitg; que hi habia quatre capas al cor, y el ofici era a dos cors, que el un exemplar expressa se convidà al Illm. Ajuntament, y q.e el altre no calla, que es quant podan informar a V. S.

Termino de rog. trobat en exemplars de rogativas pro eligendo Pontifice.

Se tractà també que atesas las circunstancias del temps, seria del cas se manifestas el Santissim, y q.e al Illm. Ajuntament se son modos sel convidàs, tot lo dit se resolgué.

Atesas las circunstancias del temps se ha dit de rogar el Illm. pro eligendo &c.

R.t Lo convenir a S. S. q.e passaran a informarlo de lo estil se han practicat en los cas expresat, los Srs. Ortiz y Olivera, y q.e estos Srs. li fassan present seria del cas, exposició de Sagrament, encara q.e altres vegadas no se haga fet, atesas las criticas circunstancias del calamitos temps.

Parlamentum in Sacristia tempore Litaniarum die 26 Septembris 1799.

Q.e Beccar

Los S.rs Orteu y Oliveras haberse visto ab S.Y.

Los S.rs Archivers Orteu y Oliveras, han fet present q.e atesa la resolució de V.S. habian passat a veurer S.Y. a qui manifestaren los estils hi habia sobre las rogativas q.e insinuaren en sa carta com tambe li manifestaren las circunstancias calamitosas de estos temps. Que S.Y. digue q.e procuraria V.S. q.e las rogativas fossen passat dema dia 28 atés tenir alguna ocupació S.Y. y finalment q.e quedaren en q.e el Ofici fos ab exposició de Sagrament y conclust aquest se diguessen las lletanias majors y acabadas se reservas.

R.t Que las rogativas pro eligendo Pontifice sian passat dema dia 28, q.e se combidia al Ille Ajuntament. Que despues de Sexta se vaga a descubrir al Santissim (pero es de notar q.e ab se fa a causa de las criticas circunstancias del temps, q.e de lo contrari no se faria) Que el Ofici sia dit pro eligendo Pontifice, que hi hage quatre Capas en el Cor, y el Ofici se cante ab la Capa a dos Cors, que conclust el Ofici passe el Cor a

+ ...ntor, sens por... bordons, y ...ant ab habiti ... Cor. Capas ... el Ofici hi haura ... q.e portaran ... mes antichs

Altar major cantant lo Sacris y arribant a aquest Altar, se canten las lletanias majors, q.e entonaran los quatre S.rs de la Capa, los dos mes antichs Capistol y Sus... y concluidas se reservia. Que el dia antes se togue lo Thomas com es de estil.

Die Veneris 27 Septembris 1799 hora X.a matutina

Convocats

Q.s Orteu

Sans et Rius
Andreu
Durán

Altube
Oliveras

El Subindich ha fet relació de haber passat a ha fet relació combidar, per tornejar la primera pensió de Casa

Pere Bras gracia de Illusme

Pere Bras Negociant en Mataró ab supca. demana la gracia de Illusme per la compra q.e desitja fer de unas casas sita en dita Ciutat, y carrer dit de lo Camí R.l, alor de la Pab.a del mes de Abril

R.t Concedida m. s.

1.a pensió de casa, al S. Oliveras

Se tornejá la primera pensió de casa, vacant per la obtenció de casa al S.r Altube, y la admeté el S. Oliveras.

Gracia de 10 ß

Se ha fet gracia de 10 ß per haberse tornejat la segona pensió.

S. Obiedo ha fet relació del memorial de Thomas, y dijué 2.º ates ha copia de una Exma. S. Obiedo fa. forma el m.l de Thomas Thomas. pública lo 2.º demana 2.º apar no hi ha reparo.

R.t Que la copia se done, pero antes de entregarse, la examinen los Srs Auditors.

S. Sarm y Ruiz demana se veuri el mem.l se li dia pel tornejan cada pel 2.º penitencia

El S. Sarm y Ruiz demana se veuri el mem.l se li dia pel tornejan cada pel 2.º penitencia

R.t Que la comboca pel lo ordinari Capitol

S. Sarm y Ruiz habia fet relació de V.S. de 2.º de entregar mil Ducats al S. Don Ramon Dou en cas ho acceptara, y entregué en S. Sr. Madrid 2000 R.s la qual Hora ha donat ordre de entregar-se-li en esta Ciutat de Barcelona, el 2.º se ha oit ab lo dit S. Sarm, peng.t lo entregar, lo 2.º ha verificat y demana a V.S. provideixi peng.t si vindrá satisfet.

R.t Se pagué al Sr D. Ramon Sarm, la quantitat de 2000 R.s, 2.º ha entregat; y 2.º ha rebut el Sr D. Dou.

El S. Sarm y Ruiz fou present 2.º atesa la renunciació del Canonicat de Manresa que fa en favor del Sr Don Ramon Saladriga, com VS revelgué cada menester se per nomenament.

R.t Se pasta el manament.

Entrá el Notari Entrá el Notari y digué el S. Cerdenya per mandament com ha Taula de la Obra se la presentas un dia el S. Sarm y Ruiz.

El S. Ortau demana se li dimitteixi ab las rotgas com de.

El S. Ortau protesta 2.º haben VS revocat e fet cridar rotgas segons lo previngut Capitularment, y 2.º no haberni alguna dimitteixi pel lloch, e verificada 2.º ha no existirá, y ha temeu no seria fet tinguda, y 2.º pel lo sant ni de V.S. atenencia, se podria dimitteixi com el Clero el dia de las Rogativas algunas de ó no se que fos pregonada lo matex. y 2.º al Capitol se donas lo 2.º se acostumá en altre cas.

R.t Se faca tot com ha proposat de V.S.

El S. Ortau fou present que no habent assistit als Exercicis per tal ocupacions pro exigendo Summo Pontifice, del Master de Ceremonias habia pensat lo 2.º se podria [illegible] ab 2.º en el Psalm. Deus noster refugium et [illegible] y despres algun verset ab las respectivas oracions, com manifesta lo referit S. Ortau com lo habia 2.º pensat, tot sia del agrado de V.S.

R.t Se diga tot com ha dit el S. Ortau, conforme ha pensat el Master de Ceremonias

El S. Oliveras feu present se trobaba vacant

Empleo de Pr. del Pastim — empleo de Protector del Pastim, per mort del Sr. Sobregrau, y com los demés Srs. que tenen la comissió relativa a aquest ram se trobian fora Ciutat, y com per altra part, hagian mudat las circunstancias del temps ab las guerras; y esperarse dentro breu temps a quedar los ports tancats, y per consegüent la carestia de grans; per tant suplicaba a V.S. se servís proveir dit empleo ó demanà lo que per poder tractar el assumpto.

R.t Que se tinga una junta en la que se tracte de lo que ha exposat el S. Oliveras, per la que se nomena a mes de aquests Srs. als Srs. Roig y ~~Oliveras~~ Llorér y que se tracte a sortejar el empleo del Pr. del Pastim. Y que dóna la resposta lo que hagian pensat.

Entra el Notari ab las bolas per sortejar — Entra el Notari ab las bolas per sortejar el empleo de Protector del Pastim vacant, per mort del Sr. Sobregrau y tocà la sort al S. Llorér, que queda admitat.

Die Lunæ 30 Septembris 1799 hora Xa matutina

Congregats

Sr. Quintana

Llorér

Sans et Ruiz

Andrieu

Duran

Alzina

Oliveras.

Entra el Subsíndic — Entra el Subsíndic y feu relació de haber sortejat per conseguir la segona pensió de casa de 75 ll.

Pensió de casa de 75 ll al Sr. Sans y Ruiz — Se obrí el cofre per la segona pensió de casa que es de 75 ll y la accepta el Sr. Sans y Ruiz.

Pensió de casa al S. Andrieu — El S. Andrieu feu present se trobaba vacant la pensió de casa, mínima, y que així que aquesta no se consegueix, suplicaba a V.S. se li concedís.

R.t Que se li disputa

Gracia de 10 ll — Se feu gracia de 10 ll per haber conseguit la pensió de casa.

Gracia de 7 ll 10 s — Se feu la gracia de 7 ll 10 s per ser la primera vegada de presidir el Sr. Quintana.

Die Lunae 7 Octobris 1799, hora X.a matut.

Convocats
P.r Quintana

Lleonart
Sam et Rius
Andreu
Durán

Altube
Olivera

Pere Colomer gracia de llusme

Pere Colomer M.e de Casas ab supca. demana la gracia de llusme per la compra de un tros de terra en lo carrer de Nentaclaus, alou de la Pab.a de Sp.

R.t Concedida m. s.

Jhp. Cru gracia de llusme

Joseph Cru Fuster de la pnt. Ciutat ab supca. demana la gracia de llusme, com igualment Anton Marques Pages del territori de Barcelona per la venda de unas casetas, q.e han fet construir en un tros de terra en lo territori de esta Ciutat, y lloc dit Casolas ó llopa ollas, alou de la Pab.a de Setembre

R.t Concedida m. s.

Eudal Genis Entonador Lic.a per ausentarse

Eudal Genis Pbre. altre de los Entonadors en lo Pr. de V.S. ab supca. demana la Lic.a y presencia infirmitatis causa per ausentarse á fi de pedrer la brisa.

R.t Concedida m. s. pero q.e presente el certificat de Metge.

Certifico lo baix firmat, com ateja la indisposició habitual q.e pateix lo Sr. Eudalt Genis necesita pendrer alguns bañs de brisa. Barcelona 8 dbre de 1799.

Dor. Fran.co Pons.

...me Font ...ia de ...me

Jaume Font Tenedor de Ui de la Parroq.a de S.a Coloma de Gramanet, ab sabeo. demana la gracia de Uuisme, per la venda de una caja ab son hort, alou de la Rda Almoina.

R.t Concedida m. s.

...ta del ...Dou

El S. Secretari llegi una carta del S. Dou en q.e diu corre la veu de q.e quasi quasi no tindra efecte, el projecte proposat, de q.e el Estat Ecch. se encarregua de la extinció dels Palos Reals.

R.t Se contente al recibo, y doni las gracias per son cuidado.

...Altube ...proposa a ...Lic.a y pre.a ...Ortau ...Tivaller

El S. Altube fue present haberli encarregat el Sr. Ortau, com habian pasat a demanarli Licencia y presencia recreationis causa los Sres Ortau y Tivaller a causa de no haberse celebrat Capitol lo divendres passat.

R.t Que se concedeix dita Licencia.

...Sans y Ruis ...haberse de ...d un ma... ...ament

El S. Sans y Ruis fer present se habia de fer manament per satisfer al Organer los quantitats 2.o Vl. ya resolgué.

R.t Se fescia el manament.

...Llonart Lic.a ...pre.a

El S. Llonart demana Lic.a y presencia recreationis causa.

R.t Concedida m. s.

Ermª del Notario

Ermª del Notario a qui dugue el S. Presidente se mandamiento contra la obra pia sanjo al Organo la pauta y diuina los Srs Otros mayos

Parlamentum in Sacristia post Completorium

die 8 Octobris 1793.

Coram Montoliu V.G.

Sepultura Beneficial Dñi S.ti fue presente con el Poder de V.S. de Capetano Nabia ausent, q. Capetanio en mayo hay se halla Mayolay Beivan entrenas ab sepultura Beneficial en la Yglesia de V.S.

Dt. Le admitia la sepultura y dende se vagia de bucanto, confiar de Lletanias, sey mmesas las horas de Dios

Die Veneris 11 Octobris 1793 hora X.a matutina

Comparecan.

Pr. Montoliu V.G.

Sarm et Ruiz
Arnedo
Durand

Alcalde
Olivencas

El Dr. Salvo el Dr. Salvador Sanjuan Procurador de D. Diego Salvo Juan demanda una Capilla Vilallonga ab supca. demana especial an copia

tencia de las empesion fetas por Joanot de Salvo, y de Francesch Bruch de fundo dels Aniversaris comuns q. se notan en los Capbreus de V.S. 547

Dt. Vinga al Ld. Pr. de Pons comuns, y no habent reparo solum solemdij, se entregue

Pbr. Ribas Pbr. Ribas Capellà Tinent Capella Tiana demana V.S. ab supca. especial q. Que en la memorial q. demana V.S. se digna concedirli procuracio de la Vicaria per estar en Madrid, per tractar ab su Oncle y Canonge alguns assumptes de interes, se bol Jugar S. Ilt. conce. dirli una Plaça de Clerge de Dauna per lo Colegi de Nobles en Madrid per lo q. esperan als molts favors de V.S. fa demino de son empleo de 1.a tronpa, sa blicant a V.S. ocasion del obsequi de V.S.

Dt. Se admet la demino y molta gracies a la Vicaria

Carlos Ribas demana la Plaça de 1.a tronpa

Carlos Ribas substitut de primera tronpa de la Capella de V.S. ab supca. demana en atencio dels merits q. alega en la memorial, se digne concedirli la plaça de primera o segona tronpa.

Rt. Comet al Ld. Portera de la Capella

Jn. Vilanova Clarici de la Capella de V.S. demana la Plaça de 1.a tronpa

Jn. Vilanova Clarici de la Capella de V.S. ab supca. demana la gracia de la Plaça de primera tronpa, en atencio als merits allegats en la memorial

Dt. Comet al Sr. D. de la Capella

Antonio Pelegri, demanda Antonio Pelegri vagina tiompa de V.S. ab initio la plena de demanda las gracias de primera tiompa vizcaina pte tiompa

R.t Lomer al S. Dn de la Capella

Certificat de Medge de Cubal

El S. Secretari Magi el certificat q.e presenta Dn. Cubal Rema Obre. y q.e se halla en el Cerro de Cabul pasar en q.e demanda licencia y preferencia

Secretario

El S. Montolin fue presente q.e ates q.e el Sr S. Saver, al Magistral, no por notorio pedi predicar en S. Lorenz dia de S. Saver, pues no tenia encarga los Despa VS, q.e VS. resolguer si se encargaria el Sermo

R.t se remanda al S. Lorenz, q.e sol predicando

Durán El S. Durán demanda licencia y preferencia

Licencia y recreatorij causa

preferencia

R.t Que se le concedeix la licencia, pero la preferencia no por demanda causa de hallarse 6 mitjadas fora, pero q.e se li concedira luego se retire uno dels ancianj

S. Oliveras

Diguo Sor El S. Oliveras fue presente q.e ates q.e no tenia ningun Sermo q.e predicar en q.e li fora memoria del Sermo causa del mal pensamiento racam, q.e se retiri de la Iglesia

R.t Que se retiri, de lo matex mode q.e visita de la Iglesia

Camarichs, y q.e se agrave se habia olvidat. Diguo lo referit Dn Oliveras q.e li afanyeria a VS demanda copia de la carta als Srs q.e tenen la comissio de agravis.

R.t Que sentia el Sr Oliveras copia de la carta als Srs q.e tenen la comissio.

Testamentum in Sacristia tempore Litaniarum

Die 12 Octobris 1797

Pr Montolin vg

Dn fue presente q.e la Infermera de S. Saver tebultura lo habian avisat de la mort del Mre Dn Vicia, Pbre Beneficiat de aquesta Vga q.e demanda licencia encarnag. no cap Oficial de Capitol. Lomer diguc q.e demana cap dia de Dominica si pot conseguirse de Lumo y q.e VS. resolguia com tambe los ha ran, y q.e diga presente q.e el Ofici de Difunt no se pot dir on S. Eulalia a causa de estarse fonan el Retaule, y estan la escala de lo ultim Descompora

R.t Se admet la Sepultura q.e se concedeix (pero sera comptada) al q.e vagia Bolta del Clero. Que aguarde tant se digan Maytines y Laudes de Dominica, y q.e dema se entrega a Prima als 8. y seguidas las Horas Ordina-

de Sevilla, se vuelva a buscar el Difunto. Que d
q.e el Obisp.o no se por dho en V. Eulania pred la
razones expresadas, se diga con la Capilla de S
Vaquero como estaba el Choro, poniendo dos b
bancos en medio de la Capilla. Que concluy
aquel Obisp.o, se coloque Dosel en el Choro de la
Yglesia, y demas como se acostumbra, y q.e los Pr
gos Laudes como se hace los Domingos

Dia Lunes 14 Octubre 1799 Junta Ord.a mañ.a

Concurrieron

S.r Alcalde

Ldo Salmeron

Ldo Pedroso

Olivera

Dn Juan Portillo

Dn Portillo pide Licencia q.e por no estar de salud se halla ab
sencia del Capitl. demanda lo complico de Prim.a trompa
trompa y vuelva en abril q.e viene q.e llega.

Acto Continuo pasó al S.r Vic.o de la Capilla

El S. Olivera informó sobre el memorial del
S. Olivera Maestro de Ceremonias como lo dha
informa del S. y respondiendo lo q.e expuesto dijo q.e no hab
Maestro de Ceremonias lo q.e Roig y Ortiz q.e como tambe
las omite, y q.e el plan q.e presenta del
Ceremonias estaba aprobado y compu

ado Decano y
presenta con q.e V.S. pasa á S.S. pod si no se alguno
reparo, y q.e en caso de no se pueda con concordio, el plan
presentado q.e sea el pared de voy los S.rs Comisarios y
salvo el parecer de V.S.

Acto Continuo pasó los S.rs Jueces de la Sacristia de la
S.ta Yglesia. compuesta hoy propio el Vic.o de Ceremonias el D.r Tello.

Gracia de Pablos

Se fue la gracia acostumbrada de Pablos pred en la primera vegada q.e ha presidido el S. Alcalde

Francisco Nicolas Capellan de dho Hosp. Civil ab. suplica exponiendo á V.S. que lo Exponente ab. con Pared Hosp. Nicolas habiendo encargado dos misas q.e prestaba los D.r Francisco y Hosp. Soledad Perez y Pell, lo una de mil Misas y pensio 3 o R, y la otra de mil docientas setenta y una Misas, mas rais y sin dinero, y pensio 68 R 2 M lo una ala Aniversario comun y lo otra al Cantador de esta S.ta Yglesia, ab la obligacio de Misas, dho lo restante de 6 años contados desde 10 dia 23 de Agosto de 1798 en adelante, se resolb en cumplimiento de dha obligacio, Misas los referidos contados, para lo q.e suplica á V.S. se sirva determinar desde luego lo dha Misas y despacho á favor del Exponente

Francisco Nicolas Capellan de dho Hosp. Civil

Acto Continuo pasó al S.r Cantador y D.r de Aniversario comun, y entrada el Notario.

Parlamentum in Sacristia tempore Litaniarum
anni 1799 die 15 Octobris 1799
Jr. Sagarriaga

Lepetxina
de 12 apost
de Evolatica
Burcá

El Presidente manifestó 2. Evolatica Burca de Evolatica Arratia contenciosa con la Yglesia de V. ab lepuru Burcá vno de 12 apost. y pedio le fuesen 2.s VV. reservados

R.t Le admet las lepurtxas, y se exigan. Burcan Arratia despues de Navidad con minutas en Forma de Arrazu.

Parlamentum in Sacristia post Completorium
die 17 Octobris 1799
Jr. Sagarriaga

Carta fos el Rey
El S. Secretario Mag. una carta fos el Rey del S. Dn Ygnacio Olyarnaran en 2.s sus traberse? comuni cad una orden de S. M. relativa á 2.s en las acusa dorias de las vacantes de guadrol beria Leca. Y esponiendo ser de guarn. y pedio cubrir vacantes) el valor 2.s haguan singul. de ultimo gubernamt. en dho. vacantes de guardia &. ab contribucion gral acudir el valor 2.s y vigula ab esbuena de esponer á 2.s y haguan venir los guarn.

R.t Le contesta al recibo, y pase las carta a S.r Olaviaga, y despues 2.s hagan, pedio cum Sam y Cumplir lo 2.s esponen las vac the. y dne. El S. Sam y Ruiz Secretario Mag. y Secretario rec. co

Parlamentum in Sacristia tempore Litaniarum
die 20 Octobris 1799
Jr. Elorriaga

57

Vno S.r Obren mayor fueron presentes con la mia antes de habian requerido dos Vomes. los quales requirieron de los de guardia y en aquanto mandaba mi Yglesia buen nobio algunas de guarnicion dobles de guarnicion nobio algunas de guarnicion dobles de guarnicion

Obras mayor, sobre Yglesia. mandt. con voto consul. de Regidores

aid en la mia, y con haguan donar dho a la mi parroquia y arcedianat estaban los egidos inotan amenazantes los ovlian matar. Que con en casa tan adbo habian consultat ab los Vs. Pas, y tambe habian hauat a dhos. Vs. y agora V.s manifestaba vol de pasar 2.s ya 2.s dhos de manera, a lo se manifestaban tan atrecbos, se acudio a la parroquia, y sacarlos a la fuera, ab la enacuacion de dhos los papeles de Yglesia ab los demas alhajas necesarias. Ello fueron pasados dhos Vs. y 2.s agradandoles V.s vengan con un amore tan adbo, y de mas agradicen 2.s los de Arguinano procuraran vengan vengan si volian hacer al arbo de S. Miguel de Ollar, por hallarse del hueso de los demas

R.t Le hacen 2.s los dhos agradan pasan si volen al arbo de S. Miguel de Ollar, y lo 2.s se hacen arreglar por estos algun daño ciá en la Yglesia ó dominio, y 2.s los dos Srs

Otem mayor. Juntas de S. Ilustrissima mediten y
consulten maduramente el modo y forma de poder
perdonar por Gracia de tal gente, saliendo el no
causen en Inegularidad, y el Señor Eclesiastico

Al Sarg.to El S. Sargento Mayor fue presente tenida denra.
Mayor, denra. ausentarse y para lo tal: Habanera del
una comitiva Espanta de S. Ilustrissima, para tratar lo segundo
de S. Ilustrissima acordado.

Pt. Concede lo 2.o Junta.

Parlamentum in Sacristia tempore Litaniæ

Die 21 Octobris 1799

Pte Sagarriaga.

Carta del Ilustrissimo. El S. Secretario fue presente una carta del Ilustrissimo corr.o
dio ha parte a mi primo el Juez de Sorteo de
Oficio de Escribano y relativo a substituir a Sagarriaga
Sarri en lo tocante a los motivos Sonidos y embia la
cerveza de prisa de un Sargento, en 2.o lugar
del mismo Sargento Sagarriaga, atento las Bullas de
Pontifices &c. y 2.o Pt. lo tocante a cerveza
lo 2.o Pt. conforme lo hizo.

Pt. Para la carta de S.r Comisario y q.e se
nombre de dos Pt, y 2.o despues mi primo, y 2.o
por ahora no se contenga, sino 2.o de Sacristia
mismo, a Pt. por dicho Sr.

Vol.

El S. Secretario fue presente que el Sr. Decano le hacia
saber por parte de S. Ilustrissima que los Decanos de S. Ilustrissima
no le fuesen con el acostumbrado hasta la primera Escalera
de la Sacristia.

Pt. Concede.

Parlamentum in Sacristia post Completorium

Die 25 Octobris 1799.

Pte Llanos

El S. Llanos fue a la Pl.a Oficios, habiendo antecedido
el Sr. Alcalde de la Pl.a Nova, tambien comisionado, sobre tener lo
dicho en forma, tratado de por el fuero de Pl.a por medio de Edom.o como
por Edom.o fue habia hecho, fueron presentes los motivos y graves di-
ficultades que tuvieron para tan comisionado del Alcalde, fuera
que habiendo mudado los Alcaldes, como no ignoraba
Pl. sucesivo de cada dia el fuero a causa
de la presente guerra, que por lo tanto habiendo re
bido un Recado, que segun informes era mala
calidad, nombrar Joseph Ramirez, el cual era
regular el Ayuntamiento no pronunciar mas 2.o Sor
pero 2.o lo recibiera Pl. en la Ra Audiencia
no hacer de lo mudarian la forma 2.o antes de
acostumbraba a fin, como antes 2.o Pl. lo pregun
dio el Alcalde al fuero comun de la Ciudad, que
la dicha 2.o de haberse presentado enviado dona
tivo mala menos pues una sola ofenda todos

de arrendamt. y q.e se le propuso al d.o Juan
q.e hubiá de dexar con pa. respecto. Tos lo q.e
precedió Mtr. y q.e apud lo mei dicitur á treinta
cincuentadas del tenor, latoo tempore el pena
VI.

R.t Que ratifica el referido Testo. Fran
nicht Escriuano y Procedor de pa. ante el Alc.
Capitol, y q.e no se borra por dho.e cond
antes se había penad, impuesta al dho Pro
de Contradicion y facta Fran. manifestó
S.r al tod R. dentro q.e pobre sin q. convenga
Jonando los q.e pa. son citados

Palamentum in Secretia tempore Litis
Die 29 Octobris 1795
q.e Montesino Y.

Oyó de la Dn. S.r fue pedido q.e el S.r Alcalde D.
mor de S. D. Juan Roig, le había embiado un recado diend
de Becerril que había mal de S.r D. Franc.o de Becerril
Carrong de esta Vg.a y q.e de Ordinario estuviera
en la Vg.a R.l q.e por la tarde no podía ir
de los agrados

R.t Que aquesta tarde se exigía de las Aboto
pero entrai q.e plazuci de fuciendo dio la Vg.a
con el de Cast.a, y dentro después de Letamien
exigía de buscar m. l. sens medes las hoy

S. Secretaria
Diligencia
Madrid de
vacante

El S. Secretario dijo presente ir dirigida a S. Ex. de
la vacante y en ese de dirigir abarcada a Buena de
dirigir bandos de la qual tenerd cumplido los S.res Alcaldes y

R.t Que se dirija a S. Ex. de la vacante
y en quanto al modo, se entenga y consulta el S.
Secretario a los S.res Alcaldes

Palamentum in Secretia tempore Litis
Die 2 Novembris 1795
q.e Montesino Y.

Diligencia y
Recibo del
Alguacil
Felipe de
Velaberr

El S. Escribano como Depositario del D.r D. Felipe de Vela
berr Carrong Alguacil mayor de Corte, presente los
derechos y collacion de este S.r Secretario de la provincia
para V. cumplimiento con el de esta, pasó a dirigir
la Provincia y q.e se aquieta para en dirigir dicha
Capital ordinaria, q.e lo entiende en su inteligencia q.
q.e esta fee lo depone y firmo q.e certifica

R.t se fue cumplido a los S.res Alcaldes, por examin
nado los derechos y derechos del S.r Velaberr, y que
demas no trobanti en este retardo de dirigir la
Provincia, cumbidando a dho Velaberr a mer del Velaberr ordi
nari, y guardando nombrados los matrices S.res Alcaldes
por lo acte de dha Provincia.

Dic Venezes 8 Novembre 1799 hora X a Mossèn

Convocats
Sr. Clavarol 1er

Oriol
Llobanas
Ortiz
Comelles
Comes
Andreu
Duran

Seguranyes
Matas
Alfrido
Olivetas
Fivallers

Entra el Subindelt — Entrà el Subindelt y fou relació de haver combidat per Cabiscol conadorinari de mes al ordinari per dit foreció al Sr. D. Felip de Pelabert.

Lord. Cabi. ver relació del Sr. D. Felip Pelabert de les despeses fetes per la Sr. Canonge Pelabert per lo Cabiscolat del S. Canonge Pelabert y data de aquí se proceirà, y digueren que ells los haberi estat conformes, y que per Sr. Arnau la foreció

R. de li dona la foreció

Entra el Notari — Entrà el Notari y aquí digué el Sr. President que lo Cabiscolat hauria vacat dimars foreció al Sr. Pelabert com a procurador del Sr. Andreu de que se [illegible] fos, de aquell.

Entra el Notari ab lo Sr. Andreu — Entrà el Notari junt ab lo Sr. Andreu y Magl Sr. per les quals demanà la foreció.

R. de li dona

Foreció del Sr. Felip de Pelabert — Foreng que la foreció del Sr. Andreu en nom del Sr. D. Felip de Pelabert de gut remisa les todes) ab la forma acostumada y fins los juraments y de acostumen en semblants casos, y digué la foreció de la le.

Després de haver tornat de pendres la foreció de la cadira del Cor y Canonge, acompanyat de los Srs Comissaris y Clavari y Obrers fins al Portal Major, se tornà en la Sala Capitular y donà en la Sala Capitular per la Canonicat, y donà les gracies al Cabiscol en nom de tots Burgesos, y del Sr. President li contesta

Foreció del Sr. Pelabert — E fins la gracia acostumada de Tots los Srs Canonges.

Del Sr. Canonge Pelabert — Vist per lo Sr. Canonge Pelabert la vacant de una peça de terra de Vallirana per la renda de una peça de terra de regadiu, situa fora las muralles de esta Ciutat, a bot de la Pagesitana de Decembre

R. Concedida

Sup. Canonge Pelabert — Sup. Canonge Pelabert Pagès de la Vila de Granollers exposa q. com la Reforma del Benefici de l'Altar de Sta Anna en la Parroq. Vga de Granollers per mort del Sr. Canonge Pelabert, com lo Sr. Patrone del mes de Juny no tingue Vacant per rahó de Ignorancia, fins al Juny proxim passat, per no haver sabut provehir del Benefici de tot acte de establiment de una casa y cambra en la casa de Canonge fet a favor del Suplicant en totes de Enrich Pagès y Simon Not. Pub. de dita Vila del Secret del Adm.r de Canals y Nin de S.J.

als 7 de Decem.e de 1796 ab lo cens de 17 ll. y en tres 200 rs. suplica a V.S. se digne firmarlo concedint gracia de llusme acostumada.

R.t Concedida m.s

Hip. Julia Pbre. demana una rosa

Joseph Julia y Martí Pbre. ab supca. demana se digne providenciar, se li donia la Rosa, que li competeix per ratio del Benefici, q.e obté per gracia de S. M. baix la invocació de S. Andreu Apost.l, a nomenat lo segon fundat en la Ygl.a de V.S.

R.t Comes als S.rs Almoners

D. Pere de Sentmanat gracia de llusme

D. Pere de Sentmanat ab supca. demana la gracia de llusme per lo establiment de una pessa de terra de 3 mojadas y mitja, sita en lo Torrent fondo, alou de la Pab.a de Turiol.

R.t Concedida m.s

Lo Ajuntament de Badalona si V.S. vol ajudar ab alguns diners a la obra de una mina per las aiguas

Lo Ajuntament de Badalona ab supca. demana sent V.S. lo decimador Universal de dita Vila, y com trunte una Mina, q.e al dia pnt. ja se mitja hora de llarch, y per ella ja se trobant tres regadoras de aigua, ab la confiança de lograr esta la necessa de ahont resultará per V.S. major benefici, y mas aument de renda se digne contribuir als gasts indispensables a la dita construcció, a q.e no podia alguns contribuir per impossibilitat, ó dificultat desembolsar mas diner, y per consegüent resulta lo desar agrado.

R.t Comes a tots los S.rs Adm.s

Certifico lo Cirurgia abaix firmat com he visitat al R.l M.r Joseph Torrs per un afecte expetich impertinent, q.e le ha previsat en casa per ponder los rameys interiors y exteriors: y per ser la verisat fas la present en Barna 7 de 9.bre de 1799.

Lic.do D.n Ramon Vidal

Rnt. Fran.co Alegre Pbre. gracia de Lluisme

Lo Rnt. Fran.co Alegre Pbre. y Beneficiat de la Yg.a Parroq.l de Arenys de Mar, ab supca. demana la gracia del Lluisme per la venda de una casa, sita en la Riera de dita Vila, a lou de la Pab.a de Maig

R.t Concedida m. s.

Fp. Maria Odena, demana se paguen quatre rosas

Fp. M.a Odena com a Procurador del Bassi de pobres Vergeñans de la Yg.a Parroq.l del Pi, ab supca. demana a V.S. se digne providenciar se paguen las quatre rosas, y la volant, q.e se estan debent desde lo anus 1791, fins al present inclusive.

R.t Comés al S.r Adm.r de Pia Almoina

D. Ramon de Mena gracia de Lluisme

D. Ramon de Mena y de Sabater ab supca. demana la gracia de Lluisme per la venda a carta de gracia de una mojada y mitja de terra sita en lo terme de la Vila de Badalona, a lou de V.S.

R.t Concedida m. s.

Fp. Fran.co Pbre. Escola major demana una Coma &c.

Fp. Fran.co Pbre. Escola major de esta S. Yg.a ab suplica fa present la grave fluxió ó humor q.e se li ha acarreat a las camas, per lo q.e no pot cumplir son empleo, y per los remeis de ella se veu impossibilitat, per no bastar lo q.e gosa de son salari, y axis suplica a V.S. se digne favorirlo ab aquella limosna ben vista a V.S.

R.t Comés als S.rs Sag.s majors

Sebastia Ribalta gracia de Lluisme

Sebastia Ribalta Xecolater ab supca. demana a V.S. la gracia de Lluisme per lo establiment

de unas casas, sitas en la carrera de la Rabinada de la pral. Cintat, y estan en dominio mixto de la Sta. de los Deputados Comunidad de esta Santa Yglª

Pt. Concedida m.r s.mo en virtud [illegible]

Juan.o Jurado Mr. de Capa dud.a q.to vno del Escolani imperdible vno

Juan.o Jurado Pbre. q obtiene de Capa ab respe. representa a S.t Pau obtiene obra del Esclans de q.ma ha acabat la vna y restara de V.M. vna sola manera, te dome a dit Paul Mentre la otra cantara

Pt. Que se li done la part q. correspon

Y igualment se encarrega al S. Protector de la Capa q. Vigili sobre los Escolans q.e se prenen pera Capa pera recomanarla pera dir la vna nota promptament

Joaquim Pasqual Joaquin Pasqual Escola q.e fonch de q.ma ab Escola q.e supta. demana a V.M. se digne concedirli la tenia. tod.a dona. no la ten. dita part acostumada a dar a q.e se exclueix ella per ser dit empleo.

Pt. Se done m.r

Carta del Emperador

Carta del Emprr. se li embien los noms de los Inf.s q. combonen Escolania

Carta del Emperador a la Santa Escolania en q. suplica se li embien los noms de los Inf.s q. combonen dita Escolania com acostuma ten la amp.

Pt. Se li embie per Sr. Secretari [illegible]

Carta del Capitol de Vgell

Se llegi una carta del Capitol de la Seu d'Vrgell, en q. solicita q. V.M. lo mane sobre el modo se ha menester en lo punt de provisions en la cant. establerta per reduccio de Dalta Real.

Pt. Que se acorde en el modo se ha tenir el Capitol sobre ell punt.

Carta del Patriarca de Granada

Se llegi una carta del Sr. Patriarca Pl. de Granada en q. dona q. debuts V.M. sabedor pera proveir los comptes del Estrade en los quadriennis.

Pt. Se acorde a dit Sr. Patriarca q. V.M. dona tia los prouidencia al cumplimento de lo q. cuida.

Carta del S. Don. Se llegi una carta del S. Don en q. dona bastid hauer sido M.t en q. mana donar los ajudes a los Vgs. y de la fuerta, sobre encarregarse aquells de la conservacio de Dalta M.t y q. les actuals circunstancias no permeten acudir a la consueta despesa.

Tambe dix hauer subtilat en el tome II, del Pontifice dejunt, ab q. se carga al Clero de Espanya la contribucio de 36 milions, y ab 24 o 30 al de Vgell, y per dit q. en la Comissio se habia subtilat una orde del Rey, perq [illegible] q. el S. Don. consegueix algunas cosas relativas a V.M.

En conseqüencia lo Sr. Monroig digue q. era per lo assunto de los Patriarcas, q. parla y el estat pel arca de Trabuhe

Pt. Que se li done el Capitol per

entés, y a la carta no se contestia atés sea ya re-
posta

Clau de la caxa mayor al S. Montoliu

El S. Secretari feu present q.e el Sr. Antiquari D. Jaume Roig li havia embiat la clau de la caxa gran, q.e tenia el difunt S. Beccar; perq. V.S. disposia.

R.t Que quedia y se entregue la clau de la caxa gran, al S. Montoliu.

S. Lleonart sobre el atraso de la funeraria

El S. Lleonart feu present lo estat ab q.e se troba la funeraria, lo q.e manifesta ab la distribució seguent

Las rendas de la funeraria son de unas	190 ll
Las entradas del 11.m Capitulars incertas y fins a la edat de 50 anys solament	25 ll
Una sola sepultura canonical importa	200 ll
Solament en lo actual anys de 99 hi ha hagut quatre sepulturas canonicals q.e imp.n	800 ll
Ab ha pagadas unas	400 ll
Ab lo q.e se manifesta deurerse unas	400 ll

Que V.S. resolgua com se pagarà, pues se han de satisfer algunos gastos indispensables, ab la advertencia q.e si V.S. no resol aumentar sas entradas, se veurà precisat en tenta q.e abonar partidas, a dita Adm.o, quals serà facil tornarli a refer, per qual motiu demana a V.S. se servesca fer una comissio

Que se donan de la caxa gran, al Sr. Lleonart las 400 ll q.e acredita per la Adm.o de la funeraria, per veurer el medi se pot pendrer sobre lo q.e ha

577

Dia 5. Novembre 1799.
Visura feta de la Casa que lo M.re S.r D.n Fran.co Xavier de Beccar Obtenia devant lo Portal de N.ta Eularia al cantò del Carrer de S.t Sever, en lo Carrer del Bisbe, de la qual Consta que las Obras importan à saber las de

Mestre de Casas	61 ll 7 s 3
Las de Ruster	82 ll 10 s
Las de Mañà	22 ll 9 s
Import de Visura del Obrer menor, y Notari	1 ll s
total	167 ll 6 s 3

fr. present Dist.r Llanos, se fa comisió a est.r y los S.rs Borg y 1.rs Adm.s

S. Oliveras ... a subcollector de Espolis ... demana los ... del Canonicat del S.r Dijunt Beccar

El S. Oliveras com a subcollector de Espolis y vacans demana se servis V.S. donar providencia, perque se li entregui los reddis del Canonicat vacant per mort del S. Beccar, com estila en tots los demes

R.t Que se faca lo q.e se practica relatiu a aquest punt.

Nombrament de Adm.r del Hospital General, per mort del S.r Beccar

El S. Ortau feu present trobarse vacant per mort del S. Beccar lo Empleo de Adm.r del S. Hospital General, el qual empleo vab de cert no se traia per sort, pues se nomenaba sempre per escrutinis, ó a viva veu, y se resolgue se nomenas per dit empleo a viva veu, y queda nomenat per Adm.r el S.r D. Php. Llorer

S. Andreu feu relació de la visura de la casa del S.r Beccar

El S. Andreu feu relació de la visura de la casa del dijunt S. Beccar, y q.e las obras costaran 167 ll 683.

R.t Queda el Capitol inteligenciat

S. Oliveras q.e V.S. señalas dia per tornar la casa vacant.

El S. Oliveras feu present q.e se servis V.S. señalar dia per tornejar la casa vacant per mort del S.r Beccar

R.t Se tornejia dia casa, y se combidia per lo primer Capitol.

Ortau demana ... nom ... S.r Beccar ... la cap.a del S. Beccar

El S. Ortau per encarrech del S.r Lomar demana la capella del S. Beccar

R.t Que la distrutia

S. Duran demanda la capellanía de Romeu

El S.r Duran demanda la Cabellª vacant de Romeu, per haberla obtingut altre aquella

Pt. Que la Justicia

El S. Ortau y Comes

El S. Ortau y Comes com a Jutge ordinari per ausencia de los Srs Bisbe y Degá relativa al canonicat de Penitenciari, feta present citat aquell y ha hagut S. S.ª y encara no habia donat resposta lo dia en blanch, pero a.c S.ª S.ª habia donat el dia 7 del corrent mes, y a.c S.r n'apar a Jª. y firmaran.

Pt. Que se facen los Edicts de Penitenciari ab les formalitats acostumades

Entra el Votari

Entra el Votari ab testimoni de queixa del S. Dr y del Ille. Capellª habia resolt y proveit dues vegades los Edicts per lo canonicat vacant de Penitenciari y no ho executat en cap dels dos lloch acostumat

El S. Ortau, haberse nombrat Pt a la Vicaritana

El S. Ortau feu present que per mort del Pr N. habia vacant lo empleo de Pr de la Vicaritana; el qual tampoc se proveia per sort, sino que estaba

Rt Se nomene per dit empleo al S.r Vicari

El S. Ortau sobre el torn de Canonicat

El S. Ortau feu present, com habent el S.r Decan acceptat lo torn de Canonicat, no tingué efecte y donat orde a la mes antiga per entrar, y com

El S.r Duran acceptª y el Pr Rocha

la antigua cinch orde de S. Dr. per la que se proveheix la provisio de Dignitats, Canonicats &c. fan de la

nar Real com de Jª, apar feta de les seues provisions per lo Rt y obtinde el torn, y pendrer los dotze respectius lloch conforme de les demes Vgs. del modo se han portat en dit particular, y se manan pagar costes

Rt Que atesa la gravedat de la materia se fadia sentir, y a dit fi quedaren nomenats los Srs Nogués, Ortau, Montoliu, y Segarra, valents en cas de necessitat de los Srs Canonges de Urgell, y pagat dingun present los Srs. seguint costes

El S.r Duran nomena

El S.r Duran nomena los mem.s de la comunitat de la plaça de manya vacant, y habent per relació de los mem.s dignes de ser segons nomena resta el mes idoneo, ab lo merit de haver seguit la Cap.a y cant anys y mitg S.c de la substitució de dit Rnne. Pr mer Duque S.c Antoni Pelegri segond manya y cant supplicant passar a primera, y S.r Capdevila lloch

Rt Se nomene per primera manya de la Cap.a a Antoni Pelegri S.c obtenta la segona, y per vacant se nomene a Carles Ribes, ab la intelligencia S.c del cens de salari S.c segons percebia Jaume de cent 25 Rs. a Jn Vilanova, qual es la mitat segons

El S.r Duran nomena el mem.r de Jn Vilanova

El S.r Duran nomena el mem.r de Jn Vilanova mitat de Pr. com los dos Pr de antes y nomene a la vacant dignitat S.c cant acordat a Jaume Vilanova

Rt se concedeix a Jn Vilanova lo S.c demana y S.c los 25 Rs. S.c se tingueren de la mes plana

los percibia en avant del cóbrer del salari de las Albas.

Entra el Notari — Entrà el Notari ab testimonis a qui dogué de S. Presidènt la nominació havia fet el Ylte. Cap. de Nomr.s del Vispuns q.l vacant per mort del S. Becana al Sr. D. Joseph Llovera y P.r de la Nominació també vacant al Sr. Lleonard, y q. allargà lo nombrament en el modo acostumat.

Parlamentum pro Sacristia tempore Lectania

sobre fer el osculum pacis el Sr. Pelabèn en el Capitol de avui

hora die 11 Novembris 1799
Pr. Montoliu V.G.

El Sr. Andreu feu present com havia arribat el Sr. Canonge Pelabèn el qual desitjava rendir anelanta el q. V.S. per lo Capitol ordinari se ha de tenir avui mateix, y concedir el fer el osculum pacis, y encara q. no ha pogut anar a visitar a tots los Srs. de V.S. com es practica, pero q. ho verificaria inmediatament; a lo q. añadí el Sr. Andreu q. ho havia ya consultat ab lo Sr. Ortiguera y q. est no hi trobà reparo en q. ho verifiquia.

R.t Que el Sr. Pelabèn en lo Capitol ordinari se ha de tenir despres del Ofici, faria el Osculum pacis.

Die Lunae 11 Novembris 1799 hora X.a mat.

Comensals
Pr. Montoliu V.G.

Llovera	Sagarriga
Ortiz	Mates
Lleonard	Quintana
Ortiz	Alzibe
Perrich	Olives
Comes	
Andreu	
Duran	

Osculum pacis del Sr. Pelabèn — El S. Canonge Pelabèn donà osculum pacis en las formas acostumadas y tornà a fer la professió de la fe, y feu lo juramento acostumat y ja com ab habits de Chor, com també ho estaban los dos Srs. Comisaris Ortiz y Olivera.

Dona las gracias — Concluida la professio de la fe y juraments se sentà en la cadira y donà las gracias al Capitol, y el Sr. President li contestà.

Narcis Torres demana gracia de lluisme — Narcis Torres Adroguer ab supca. demana la gracia de lluisme per la compra o establiment de una casa en los Hostalers, alou de la dita de Ebra.

R.t Concedida m. 2

Carta del S. Comisari G.l de Cruzada — Se llegí una carta del S. Comisari G.l de Cruzada en que deia, la q. li comunica el S. Ministre de Hacienda q. diu q. haben variat las circunstancias desde el temps se havia treballat el pla pera q. lo estat

Ecch. se encarregar de la extinció de Vales Reals, p
lo tan no por S. M. consentir a las proposicions
contingudas en aquell, y q.e quedant S. M. mol
satisfet a la lealtad del Clero vol q.e per part
de dit S. Comissari, se donian las gracias a los
Prelats y Capitols, y als Ync.s de la Junta.

R.t Se consentia el recibo.

Certificat de Metge de D.n Fran.co Sans

El S. Secretari llegi el certificat de Metge,
q.e li embia el S. D. Fran.co Sans y Sala, y
diu q.e se troba algo mes altitat, y que necess
expresa dit certificat, q.e necessita intermediar
aires purs de la Campaña.

R.t Que se desija li probian.

Torn de casa vacant lo accepta el S. Quintana.

Se obri lo torn de la casa vacant per mort del
S. Beccar y la obta el S. Quintana, ab lo per-
mis del Ylle. Capitol.

R.t Que la disfruta per molts anys.

S. Oliveras se combidas per tornejar la casa vacant.

El S. Oliveras demana se serviss V.S. señalar
dia per obrir lo torn de la casa, vacant, per
haber obtat el S. Quintana.

R.t Que se combidia per lo primer Capitol
per tornejar dita casa.

dos gracias.

Se feren dos gracias acostumadas la una de

58

Certifico lo Infrascrit, q.e lo S.r D.n
Fran.co Sans, y de Sala Preb.re y Canon-
ge de la S.ta Iglesia Cathedral de Barna
Continua ab la mateyxa habitual
indisposició de debilitat de nervis,
junt ab los demes sintomas;
Per qual motiu, judico serli ne-
cessari lo continuar algun temps
à respirar ayres purs de la Cam-
panya, è intermediarlos despues
aquells ab frequencia en distinctas
temporadas, per ser nocius à
dit S.r los de las Ciutats.

Y per ser
ayxis ho firmo en la Vila de S.t Mar-
ti de Arenys de munt als 31 8.bre de 99.

D.r Esteva Suria

por lo oculum pacis del S. Gelabert, y la altre de 10 ℔ por lo torn ó obció de casa del S. Quintana 583

S. Llover jura el Empleo de Adm.r del Hospital Gl.

El S. Llover jura el empleo de Adm.r del Hospital Gl. en la forma acostumbrada.

S. Matas informa el mem.l de Thp. Ferrer Pbre. y Escola major, dient ora cert quant exposaba y q.e apar podia V.S. subvenirlo ab alguna limosna, pues en el dia no podia tampoc dar cuissa.

R.t Se li donsa una limosna á la direcció de dit S.r pagantse de la Pia Almoina.

S. Lleonart sobre fer una procura

El S. Lleonart fue present si se habia de fer nova procura per la Iluminaria, y q.e si acás apar bé a V.S. podia serse á favor del mateix q.e ya la obté, pues es donco y esta ya ben imposat.

R.t Que se ha de fer nova procura, y se facia á favor del mateix lo obté.

Entra el Notari

Entra el Notari á qui digué el S. P.t fes una procura nova á favor del Pbre. Joseph Serra q.e la obtenia tambe de la Iluminaria la qual se ha de renovar á causa de haber entrat nou S.r Protector.

El S. Llover fue present q.e inseguint la comi-

sio de V.S. fundado en el aliso 8.no nombrado, y de cau-
sabiendo demandar a V.S. pedio S. Subzo Vecino
Esposo y marido de la suerte de la Concepcion
Ginaly Parroquial, en consequencia de lo
2.o pidio al S.r Teniente 2.o, y como los Cam-
can repetir no apadrinan comprenden en
Real, pedio cada vecino pueda los 8.os a la
comisso, fue uno representado al dho S.r Te-
nte, manifestando los reparos, q.e V.S. ha
entregado dhos vecinos a dhos Camaradas y a Esp.a

R.t Que se fuera la representacion d
S.r Theniente 2.o manifestando los reparos
nota al Capitan, en los entregado a los vecinos
dhos Camaradas y a Esp.a

El S.r Lloret del S. Lloret fue presente 2.o lo cenal 2.o pro-
sobre hago la cons a D. Jph.o Sarmiento y Manrique de
Mon.o Esp.a del Hab.l comun, el qual esta especial-
mente Imposicion lo dho poder, 2.o pone lo si-
guiente 2.o Primeramente dalle Horas, y una Fuente
Romeu, 2.o no obstante se esta vidido la capilla
tal de 153 a 159 de resultas de consulta 2.o
hace fue sobre dho cenal, y dicen de pension
anuales 1413 a 1683, sobre lo voto de los gre-
fue haber alguna dificultad, y siempre esta
a V.S. haber de seguir fudicialmente, y haber
consultar sobre de apo de uno dels Abogados de

gue despues ho tractar ab altre fonar pedio D. Jph.o
Carmona acordaron q.e podia continuar V.S. a obras
amicalmente q.e offeria hazer dho Carmona
fue de agualadey las expedias provisy atrasadey, lo
2.o atrad entregado a V.S. de Septiembre, y de V.S. mol-
gunda lo se ha agrado.

R.t Que se fuera con los propios de dho S.r Mario

En Veneris 25 de Novembris 1720 Juntos a mañana

Comissarios
S.r Thenientes VV.

Ortiz
Leonard
Sanz et Ruiz
Arriaga
Duran

Quintana
Perez
Olivera
Fivallos
Zelaeta

Por ausencia del Sub. Entro el Capitan Ruiz y fue relacio de haber
sido hecho de comprehendido de todos los Capitulares, para
entrar en la casa enzaga

Paul Soler Paul Soler ayudante de Sargento de esta Compañia ab in-
stancia pedio demanda se digne V.S. dispensarle alguna
cantidad, demanda se digne de poder mantener su mujer familia
con una li-
mosna

R.t Como se pide

Por Mariana Viuda de Pedro Pages de la Parroquia de S.ta Cruz
mana se le Pedro, ab instancia demanda se digne proui-
satisfaccion dar de renta, se le satisfacia lo comprehendido
compra 2.o
Primeramente en seguida fuge el S.r Sanz y Ruiz 2.o

el S. Matas li habia encarregat diguès a V. S. q. era cert lo q. exposaba lo referit Mani y q. no hi ha reparo en q. V. S. desde ara resolguia se li satisfacia

R.t Que se li satisfacia

Ildefonso Barnó gracia de Uuisme

Ildefonso Barnó Comerciant ab supca. demana la gracia de Uuisme per la enagenació de unas casas, sitas en lo carrer del Conde del Asalto, y de S.a Margarida, alou de la Pab.a de Agost.

R.t Concedida m. s.

Carta dels S.rs Subdelegats de Cruzada

El S. Secretari llegi una carta dels S.rs Subdelegats de Cruzada en q. embian copia de una q. reberen del Exm. S.r Comissari R.l de Cruzada, en q. mana prorrogar fins a ultim de decembre proxim, lo temps per donar las noticias de frutis y demes percebots lo estat Ecl.s per despres pasar ad fer las taxas

R.t Se contexte al recibo. Que se traguia copia de dita carta per entregar a los S.rs Comissaris de Subsidi y Escusado, y la original quedia en la Secretaria

Lleonart Llicencia y presencia

El S. Lleonart demana llicencia y presencia recreationis causa per alguns dias

R.t Concedida m. s.

El S. Gelabert demana ser examinat de cant

El S. Gelabert demana se servis V. S. señalarli dia per ser examinat de cant, segons se acostuma

R.t Se remita lo primer Capitol

Se tornejà la casa vacant, y la acceptà el S. Oliveras

Se passa a tornejar la casa vacant per haber obtat el S.r Quintana la del S.r difunt Becar, y la accepta ab lo permis del Capitol, el S.r Oliveras

R.t Q.e la disfrutia

Gracia de 10 ℔

Se fa la gracia acostumada de 10 ℔, per haberse tornejat la casa.

Montoliu fa encarregar la oració de Nadal

El S. Montoliu fu pnt. li habia parlat el S.r q. regenta la dignitat de Sacristan, perq. V. S. se servis encarregar com acostuma la breu oració acostumada la Vigilia de Nadal.

R.t Se encarrega al S.r Gelabert Magistral.

Sans y Ruiz q. se señalàs dia per tornejar la primera pensió

El S. Sans y Ruiz demana se servis V. S. señalar dia per tornejar la primera pensió de casa vacant

R.t Se señala y q. se combidia per lo primer Capitol

Los obrers majors han fet relació de las obras de la casa del Sr. Quintana

Los Sres. Obrers majors han fet relació de la visura se ha fet de la casa del obtenia el Sr. Quintana, y ser de 28 ll 13 s el valor de las obras.

Die Veneris 22 Novembris 1799, hora Xa. m.

Convocats

Sr. Montoliu V.G.

Llorca
Ortiu
Ortiz
Ponsich
Sans et Rius
Andreu
Duran

Sagarriga
Matas
Quintana
Altube
Oliveras
Tivaller
Gelabert

Entra el Subsindich

Entra el Subsindich y fue relació de haber convidat als Ynd. de V.I. per tornejar la primera pensió de casa, vacant.

Pere Cardó gracia de Llusme

Pere Cardó Comerciant ab supra demana la gracia de Llusme per lo establiment de una casa, sita en lo carrer den Ripoll, alon de la segona Doma de la pnt. Ygª.

Rt. Concedida

Dia 13. Novembre de 1799.
Visura feta de la Casa del Mtre. Sor. Dn. Mariano Quintana Situada en lo Carrer de Paradis, de la qual consta que las Obras importan a saber

Las del Mestre de Casas...	11 ll 6 s
Las del Fuster.....	7 ll 10 s
Las del Mañà.....	6 ll 17 s
Y los Gastos de Visura corresponents al Obrer menor, y al Notf.....	1 ll s
Suma	28 ll 13 s

586

Fhp. Garriga gracia de Luisme

Fhp. Garriga ab supca. demana la gracia de Luisme per la compra de unas casas sitas en lo carrer de la Corrubia, alen de la Pab.ª del mes de Maig y obra de esta S.ª Ygl.ª

R.t Concedida m.s

...ta del S.r ...al de la ...uisida

El S. Secretari llegi una carta del S.r D. Juan de Roda, q.e participa al Capitol trobarse ab la gracia de Ynquisidor Fiscal en esta Ciutat &c.

R.t Se contenta a sa atenció.

...torneja la primera pensió de casa, y accep. del S.r Sans y Rius

Se torneja la primera pensió de casa, q.e vacaba per obtenir casa el S.r Oliveras, y la accepta (ab lo permis del Capitol) el S. Sans y Rius.

R.t Q.e la disfrute.

...acia de 10 ß

Se fiu gracia de 10 ß per haberse tornejat la pensió de casa.

...Andreu ...se señalas ...dia per ...rnejar la ...gona pen...sió

El S. Andreu fiu pnt. se servis V.s señalar dia per tornejar la segona pensió de casa vacant.

R.t Se señala y se combida per lo proximo Capitol.

Los S.rs Obrers ...an infor...at el mem. de Pau Soler

Los S.rs Obrers majors han informat el mem. de Pau Soler, Ajudant de fosser de esta S. Ygl.ª y referintse a sa solicitud, digueren era certa la necessitat q.e alegaba, y

apud et ⁊ fodran dorad 1$ ⁊ 20 R.s por cad.
vegada.

Pet.r Delsa al Sr. Decano ⁊ dem.s Sres. y
dà en donacio 20 R.s por cad vegada,
pagantlay las pas Primera

Examen de cand. del Sor Selaber

Procedè lo juramento q.e fa el Ottero de
Sella entrà el Sr. Selaber Magistral, a
habig de Mag.d, y tenim.te dixo estar el Mr.
Capitular mes modern de la nua Coad.
ab mantco, comensà à cantar dit Sr. Ma-
gistral on lo acabà acabar, y despues
rentrà y el Mestre de Capella fue lo mes-
me de estil.

Pag.e

Pag.e ⁊ donar als Sr.s Canonges Selabers
à la distribucio' de bona cuenta

El S. Ottero fue pet.t que trobassen fiantat los
⁊ la cassio' Reig, Chomelias y Aguilera, per
q. dem.a la mitania, tarment ab ell, per tractar y conferir sobre la
sobre con- proposicio ⁊ fue relassat al Canonicat vacant
sistori per mort del Sr. Sobregrau, que tocaugue à
S.M. el Canonicat del Capitol, impedint la provisio' los Ord.s de S.M.
vacant en nel.t q.e mana q.e no ⁊ proveesquen durant
ordinar la voluntad, Dignitats, Canonicas, &c. tant
Sede ⁊ Patronat R.l, com ordinaris; Inhibi-

estar con los Sr.s Comissaris ⁊ pasat la di-
ta R.l Orde q.e impedeix los provisio ⁊ Prebendas &c.
y q.e no deixa dupte alguo,) de q.e ⁊ consultan à S.
M. per si la Sancta Voz; à mes dignuen los refe-
rim Sr.s q.e los hauran dit ab S.a y q.e son parer
ena el siguem

Que respondra la Pet.t cedula ⁊ 27 de Febrer ⁊ aprova-
ning apud dapto; q.e pregua obtinga el torn, y
acceptarne, sera consultat à S. M.t

Que obtut el torn, y acceptat per lo R.l Decret que
mani en mes del Rey, apud tamte dapto, que pre-
gua obtinga rit acceptatne, sera consultat à S. M.t

Que apud aqualmem q.e respondra la R.l Cedula,
declarassen los dues ⁊ presentat y conferit, mes-
sen S. M. no provia sino R.l contentament, y q.e en
tota Jnpotet apud lo mes acertat, consultan à
S. M.t

Pet.t Dignuen los Sr.s Comissaris, q.e Jesus S. M.
q.e necessitabe el Sent de los Dignitats y Canoni-
ges ab los vatons, demana tempo hac.

Mag.e que no contes ningu la representacio à la ca-
mara, sino q.e certe S. M. los dos vacants y los
vatons. Epcassat ⁊ podia representar. Que
aguarde aquell estat per acab del descubert
ab q.e ⁊ pasa S. M. y ⁊ fara per correu ab
bona anticipo.

Teniendo presente todo lo referido tan por los Comisarios como en el parecer de S. Y. se sus el reparo q.e en caso de ferse la representació a la Camara si se expresaria, ó no, q.e V.S. hagues pasar a obrir el torn, aun tanto el Sr. Beccar q.e ya mori; despues de varias dificultats se resolgué q.e no se manifestas, el q.e el Capitol hagues pasar a obrir el torn, y se queda la resolució en los termes seguents.

R.t Que se representia a S.M. la vacancia de un Canonicat, per mort del Sr. D.n Php. Sobregrau en mes ordinari, y q.e en atenció a la R.l Cedula de 27 de Abril de aquest any, consulta el Capitol a S.M. esta ocurrencia per saber lo modo deu obrar en est punt, declarant S.M. lo que tingida per mes convenient.

Si se podria fer la representació a S.M. sobre lo del Canonicat vacant.

A mes se digué q.e ates q.e S.Y. diu no se facia la representació fins q.e hage donat conte y avis de las vacantes, apar se deurá preguntarli si los ha donat. Tambe se digué si se donaria avis de la resolució de V.S. sobre fer la representació. Tambe se avisa q.e se habia ya donat el avis a S.Y. del valor de

los dos Canonicats vacants, y q.e del tot com donaria se donaria ab tota brevedat y se resolgue

R.t Que primerament se diga a S.Y. per los mateixos S.rs Comisarios, si es temps oportuno, de fer la representació comunicar igualment a S.Y. la resolució, ha pres el Ill.e Capitol, en el modo de representar, y en cas q.e S.Y. tingués algun reparo, se reportia per los mateixos S.rs al Ill.e Capitol.

El S. Quintana com a Oydor de comptes, fue prits los donats per lo Sr. Beccar Protector de la Luminaria en lo bienni q.e comensa a 1 de Maig de 1797 y fins a ultim de Abril de 1799, en la forma seguent

Los S.rs Oydors de comptes fueron prits de la Luminaria

Ultima resolució

Importan las rebudas	3099 rs 16 s 4
Importan las datas	3081 rs 11 s 10
Ahora q.e per haber mes rebut q.e pagat resta debitor en . .	18 rs 4 s 6

El S. Sagarriga com.d Hered.e contramay.r del Difunt S.r Bacaro fue pnte. habed Jeppelmar Hered.e por una Guardada de lad.e fer, y per ella Jemanado de Rl. provenes y fue comitd. a Gastig. por razon de aquella

Pt.e Lomsio als Sr.s Admores

Dic Luna 25 Novembre 1733 horad.a m.a

Convocan

S.r Montolid? Pd.e

Lloret
Ortiz
Llorens
Ortiz
Ponte A
Marra de Rius
Cordova
Duran

Sagarriga
Mata
Quintana
Verdes
Olivera
Fivallo
Elabia

Entrd el Subst.to dcho

Entrd el Substituto y fue rezivo de Jurad. pasat a combidar als Sr.s de Y. por con.a Jad la segona pervió de cara

Miguel Comas Jurado de Ntr.e

Miguel Comas Fuster ab supca. demanà la grada de Ntre pdre lo establiment de un terreno 2.e entre fue de Fregas Fuster situat ond lo carrer nou de la rambla, a la Pabra de Magor

Pt.e Comes al S.r Admr.e de Paborde

Segona pen. La fue a sorrejad en lo modo acostumat la 1.ra vio de cara

Ntro pervió de cara, vacara, per trabed obtingud ab el Hostal la primera el S.r Lloret y Ortiz, y la accepta ab lo pervio de Cabeza, el S.r Hostal

Pt.e la disputa

Accepta igualmt. lo pervio d'Anta, sem torne. Jada (q.e esta no se acostuma) el S.r Montolid, fue fue pnt. a.e acabo

Pt.e la disputa

Grada de Ntre fue grada de los per trabed sorrejat la los segona pervió de cara.

Los S.rs Adm.s Los nros S.rs Adm.s fenen pnte. que verificamse en sobre q.e lo el dia 2.e los mes q.e tenen de pagad Ultimes Ultimes los los pagan ab Dales Reals, lo 2.e si pogudes al pagan molts Pd.s atenia la mitat de la gracia 2.e fa apar sens del car vanen el modo com se podia fer sem contrarend a la cedula Rl. q.e mas no se admetian aquells, y 2.e per apo trabien pervist, (salvo el parer de V.s) 2.e los marxan fan fenen les gracies, tractant ab los 2.e dien pagan, y si pagan ab Dales, no fenlos gracia, y si ab dines si obe se fa una comissio per pera

No Rt. Que de aqui abant los S.rs Adm.s cada ond an vai rezpectiu Adm.o fagan les gra.

...ou de Vuestras, procurand tractar ab la matexa
...nteressis d'ss de cobrar ab Breu y efectiu, fentla
no tarda guarda, pero salvant sempre los drets de
S.M., y en fee 2.º se dona a su Excelencia y pru-
dencia a ss de trametre el millor parer 2.º Pregan
y tot xò ...

El S. Ortiu feu present ...
...stra comissio, per manifest a S.E. ho xerolesco
...ar i parer de V.S. acerca del Carnicer vacant en mes ordi-
...S.E. per si per mort del Sr. Obregrau, de segons V.S. ...
...dit 2.º ...ué en dit Capitol passat, y 2.º en effecte ho comu-
...se per ...ticaren a S.E. 2.º dit 2.º ...or V.S. ho feu la repre-
...sobre ...sentació pues ya habia donat part de la vacant
...ant y 2.º ...aparecia ell car 2.º en dita representa-
ció se ...obrey ...guarda a ...acepto
ció de ...nd &c. ...ó a quant manifestant dits
...omissaris de ...2.º V.S. resguarda ...2.º prova
per mes ...ents.

R.t Que se representa de V.S. dit 2.º vaca
ant Carnicer en mes ordinari, per mort del S.
Obregrau, y 2.º atesa la Bulla de S.M. de 27 de
Abril passat, suplica el Capitol Metropolitano dega
proveyda ...atenta la necessitat de Ynf.s en la Ciu-
no sens menció de torns &c. ni de la ...omissio del
...ant del S.r Arsuni Beca &c.

El S. Lloret feu ...2.º no hauria dat declaracio al
Placa del Parroquia de la Catedral, sobre el feu los
molts y gastos de plom que hauria de dita Capella de
...probau 2.º la hechura de aquell y lo llansto, per fer
...ota, y ...ta la jaumetat de 12 sous 1 ...y 2.º ell dit 2.º
...mara ...on al Duch y ...2.º ...ues se ...ota
per lo ...au 2.º V.S. resguarda lo de ...ad ...gnado
...ue la dita jaumetat se ...an ...ats
Abadias, no admetent ...er de lo ...el Procurador ...ercio
El S. Montcada feu ...ar ...ament ...ció ...
...monea ...n mem.a ...ia ...2.º ...olicitava
...nguna ...onia, ...resultat ...ro ...ro ...ó ...
...V.S. 2.º ...na ...ta molt ...angulos y ...n agoest
calenturas ...tiempo ...2.º V.S. ...ó ...ó ...
...ions 2.º ...tan ...ep ...a ...idencia, y ...mo ...
agost Benefici, ...ra ...ro ...
...ma ...guian ...idencia ...2.º
...ta ...ia ...ues ...nomena
...ar ...per ...ta, y no, ...
...ta ...ca, per ...
...ó ...
...ta ...
...ta ...
...ta ...
...ta ...

Entra el Votant ...

[illegible] ...namen q.e. [illegible] ...ntias de [illegible]
1339 [illegible] ...ntra los Rs. y d.n [illegible] ...gué d.n
el S.r Lizon

El S.r Lizon toma Hor. por lo produzido [illegible]

El S.r Montalvo [illegible] ...ndo [illegible]
S. Montalvo q. el 2.º [illegible] ...ngue [illegible] ...q.º lo S.r [illegible]
sobre los [illegible] ...n q.e la Villa [illegible] ...ntenga sobre la [illegible]
toria de la [illegible] ...ncia en la [illegible] ...ncia ante V.d y los Pueblos
en asumto
de Pantoja

R.t Vuelva [illegible] ...cias a dar S.r y se [illegible]
vará, lo [illegible] ...q.e dio [illegible] ...de q.e S.r [illegible]
[illegible] ...pedir [illegible] ...ideracion en el asumto [illegible]
lo [illegible] ...ntia con q.e [illegible]

Dia Veneris 29 Novembris 1799 Fiorat.

Convocan.

S.r Alcalde
Ponce de
Santa Cruz
Andres
Bernal

S.r Matos
Fuentana
del Valle
Olivares
Velabert

S.r Montes
Escola 2.º [illegible] S.r Montes 2.º [illegible] Escola de [illegible] de grana
[illegible] ...da [illegible] ...ta [illegible] ...ma [illegible] ...ra [illegible] ...gado 1.º
[illegible] ...da [illegible] ...ncedida [illegible] ...da [illegible] ...ta [illegible] ...ado
[illegible] ...han [illegible] ...ado [illegible] ...ta [illegible] ...ducir la
[illegible] ...vez
R.t [illegible] ...ta [illegible] ...nida [illegible]

El S.r Matos [illegible] ...ta [illegible] ...nida el [illegible] ...ntado [illegible] ...Fuente
Encala de S. Vicente, y [illegible] ...da [illegible] ...digue
2.º [illegible] ...ta [illegible] ...dad de [illegible] ...y [illegible] ...olumento de
los [illegible] ...cidas [illegible] ...q.º V.S. [illegible] ...gada la
[illegible] ...2.º [illegible]

R.t [illegible] ...ta [illegible] ...nida [illegible]
[illegible] ...Fuente [illegible] ...nida [illegible]
[illegible] ...ta [illegible] ...dad [illegible]

El S.r Matos [illegible] ...ta [illegible] ...nida el [illegible] ...Procurador del
[illegible] ...Bail de [illegible] ...ta [illegible] ...ma [illegible] ...Pi, co-
[illegible] ...mo [illegible] ...da [illegible] ...el [illegible] ...ente y [illegible] ...da [illegible]
[illegible] ...cida [illegible] ...digué 2.º [illegible] ...ta [illegible] ...para [illegible] ...ma [illegible]
[illegible] ...guada [illegible] ...2.º [illegible] ...da [illegible] ...ta [illegible]
[illegible] ...da y [illegible] ...da [illegible]

R.t [illegible] ...ta [illegible] ...nida [illegible]
[illegible] ...las [illegible] ...ta [illegible] ...da [illegible]

[illegible] En [illegible] ...cia [illegible] ...ta [illegible] ...da [illegible] ...los [illegible]
[illegible] ...Berg, Ponce de [illegible] Matos, y D.n Leonardo, [illegible]
[illegible] ...funeraria, y [illegible] ...da [illegible] ...2.º [illegible] ...ta [illegible]
[illegible] ...da [illegible] ...ta [illegible] ...da [illegible] ...da [illegible]
[illegible] ...da [illegible] ...Berg [illegible] ...ta [illegible] ...da [illegible]
[illegible] ...da [illegible] ...da [illegible] ...da [illegible] ...da [illegible]
[illegible] ...da [illegible] ...da [illegible] ...da [illegible] ...da [illegible]
[illegible] ...da [illegible] ...da [illegible] ...da [illegible] ...da [illegible]
[illegible] ...da [illegible] ...da [illegible] ...da [illegible] ...da [illegible]
[illegible] ...da [illegible] ...da [illegible] ...da [illegible] ...da [illegible]
[illegible] ...da [illegible] ...da [illegible] ...da [illegible] ...da [illegible]
[illegible] ...da [illegible] ...da [illegible] ...da [illegible] ...da [illegible]
[illegible] ...da [illegible] ...da [illegible] ...da [illegible] ...da [illegible]
[illegible] ...da [illegible] ...da [illegible] ...da [illegible] ...da [illegible]

...ron pagar en la cimara segun la edad, se
...ieguian asi Hndiduos de V.S. y Cavildo de ag
...uerdo, pagaran lo q. se deberia pagar
...mente lo q. se el, segun q. aprouaguada d
...y q.e de ese modo, apan d dar S.e, cerca
...cara repetidamente y mirada por ambos, y q.e aun
...guedaria cabeza la Obra. de la Manifestacion
...y V.S. resolguera lo q. se le aguado.

V.S. q.e se pasó en la misma Mañana
...dos V.S. y los Srs Diputados q.e vagian cerca
...pagamento lo q. pasa la Manifestacion, y se abolia
...el cirio q. se halla de bagar al entrar, segun
...tas dias, sino son pagaran por un igual en
...da entrada, y dejar lo q. se acostumbra
...diariamente

El S.r Deran fue presente q.e los Executores
El S. Deran de Obra de V.S. se hallaban guiados de gado ano
con asumto
de Corona
...cual pasa las semanas, q.e a mes las
...pecto funciones de la Capilla, y dia de la Ma
...nifestacion q.e tenia fa V.S. resuelto de q.e el Me
...se no pongue complemen mes de dos pers las
...funciones de aquella, que aprue se podia
...complimen las dha resolucio, y cada del ag
...do de V.S.

V.S. Que se aguia avante el Maestro de C

...no pongue complemen mes q.e dos Executores pers las fun
...ciones de aquella, compuesto ya estaba asunto q.e
...quella al Maestro de Capilla q.e para cumplida a los dos
Executores pers pues de la Misa de guarda probando
aquella q.e pers pers cumplia los estatutos, y q.e el S.r Pro
...dho Beng. de se cumplia cumplimen

El S. Sans y Ruiz fue pres. q.e estaba la cerca
...gad del S. Sr q.e se diese tenida dia
...pers recibir los Srs Alcaldes de la Concepcio.

V.S. Que se diese la prenda Capitol.

Dia Lunes 7 Diciembre 1789 Hora 2a mañana

Corrucan
S.r Ramirez.

Lloret
Sanchez Ruiz
Badia
Duran

Diumenge
Alcaide
Olivares
Portillo
Calatayud

Se reciben los Alcaldes de la Concepcio en la forma q.e fuebi el ceremonial de estilo
Alcaldes de la Concep.cio
al Mte. Capitol, y q.e antes llegi el Sr. Secre
tari, y despues de haber fet lo Sr. Canonigo
Alcaldes, la arenga de estil, a q.e contesta
ron los Sr. Presidents, y despues se retiraren
los Srs Alcaldes

Gracia de los Srs Alcaldes

L. fue la gracia acostumada de los S.r, por la
ausencia de los Srs Alcaldes

S. Quintana fou pnt. los comptes donats per los Hereus de compania del difunt Pr. Becera.

El S. Quintana com a Oidor de comptes fa present los donats per los Hereus de compania del difunt Pr. Becera ... q.e cada ... la Diumenjada, desde lo dia 1 de Maig de 17.. fins al dia de la ... en ... q.e fou dia 30 de octubre del mateix any en esta forma

Ultima resolució.

Importan las rebudas	121 ll 8 s 6
Importan las datas	15 ll 15 s 8

Axis q.e per haber mes cobrat q.e pagat resta deutor en 105 ll 13 s 6

R.t Que se despenguian, y esta partida de 105 ll 13 s 6 de q.e resta deutor, se entregue al Sr. ... novament nomenat, que el Sr. Llorens, mediant resguard q.e donará a dits Hereus de compania, y de la q.e se fará carrech.

Relació de comptes de lo Pr. Caixer

Lo ... Sr. fa relació de la comptes donats per lo Sr. Caixer en lo temps de 1 de Maig de 1797, fins a ultim de Abril de 1799, de lo cobrat y depositat de la dita Admin.o de la Caritat, en la forma seguent

Ultima resolució

Importan las rebudas	7743 ll 1 s 2
Importan los deposits	7743 ll 1 s 2

Axis q.e en los dits comptes queda igual

Ygualment fou lo expost Sr. Oydor de comptes, present, lo cobrat y pagat per lo mateix Sr. Admin.or de la Caritat de lo temps q.e comensa en 1 de Maig de 1797, y fini a ultim de Abril de 1799 en esta forma

Ultima resolució

Importan las datas	69766 ll 6 s 4
Ymporta lo cobrat	69766 ll 5 s 5

Axis q.e per haber mes pagat q.e cobrat queda creedor en ... 11 d 8.

R.t Q.e se despenguian

Parlament tingut en Sacristia post completorium die 3 Decembris 1799.

Sr. Moncolxa Vl.

Collecta pro serenitate

Dit Sr. fou pnt. q.e S. E. li habia dit que habia posat nota a totas las Iglesias, perq.e en la Missa se digués la collecta pro serenitate, y q.e li ha encarregat ho fes pnt. a V. S. perq.e determinás lo de son agrado.

R.t Que desde demà se diga la collecta en la Missa com ha manat S. E., y se donian las providencias en los capellans com se acostuma

Parlamentum in Sacristia post completorium die 4 Decemb. 1799

P.t Illustrissim. Vg.

Dit Sr. fou proposat haverse tractat a cada Sr. Decano dos Ind. del Ajuntament com de aquest Cong. se servis V.S. fer la collecta pro [illegible] en la Missa. Y també que V.S. se servis nomenar dos Ind. de V.S. per tractar ab dos del Ajuntament per arre[illegible]

[illegible]

R.t Que la collecta ja se diu, y en quant a les comissions que demana el M. Ajuntament que nom. los Srs. Llorens y Pontic

[illegible]

matutina

[illegible]

Castro
Daniel
[illegible]
[illegible]
[illegible]

Sr. Rovira
[illegible]

[illegible] y Quiquer [illegible] compte

Joan [illegible] y [illegible] ab supca. [illegible] lo compte dels exemplars que ha impres a favor de V.S., y supca. se digne [illegible] pago.

Rt. Comes als Srs. Cabrera de comptes

Joan de D. [illegible] de [illegible] ab supca. demana 4000 ll. a for de censal, y per la seguritat de ell hipotecar dos cortes [illegible] de [illegible] que [illegible] com es de [illegible] en lo [illegible], que [illegible], y entregarà a V.S. si es de son agrado.

Rt. Comes als Srs. [illegible]

Sr. Oliveras com a subcollector de Espolis y vacants demanà se servis V.S. disposar que se li donassen per lo Sr. Secretari los certificats del dia de las mortes de los Srs. [illegible] y [illegible], per estar axí expressat en la cedula.

Rt. Que el Sr. Secretari done al dit Sr. los certificats que demana.

Sr. Oliveras Sub collector de Espolis

[illegible] fou proposada una carta del Sr. Subcollector de Espolis en que diu [illegible] de ana que V.S. [illegible]

Rt. Se dona al Capitol [illegible]

Dilluns 9 Decembris 1799 post [illegible] matutina

Convocati

Srs. Vilatis
Llorens
Castro
Sans et Rius
[illegible]
Duran

[illegible]
[illegible]
Oliveras
[illegible]
[illegible]

Miquel Pujadas ab supca. demana la

Parlamentum in Sacristia post completorium die 13 Decembris 1793.

Pe. Montolia

Aumento de rogativas. Dixit Sr. fuit pnt. q. el Illmo. Sr. habia dado serie del [illegible] se fes aumento de rogativas [illegible] serenitate. Lo mateix fue pnt. el Sr. [illegible] q. habia estat en casa del Sr. [illegible] el [illegible] del Ayuntamiento demanan en nom de [illegible] lo mateix [illegible] lo q. [illegible] pnt. [illegible] perq. deliberar.

Pt. Que se digan despres de Nona las Letanias cantadas [illegible] y despres [illegible] y [illegible] y [illegible] q. lo Sr. [illegible] dixa [illegible] participar al Ayuntamiento [illegible] de V.S.

Parlamentum in Sacristia post Nonam die 14 Decembris 1793

Pe. Ortiu

Dixit Sr. fuit pnt. q. los Sres. del Illmo. Ayuntamiento habian insinuat q. atis q. demà era Diumenge y Octava de la Concepcio com en est dia se entra a dos quarts deu, si V.S. volia entrar a las 3, y q. [illegible] mateixos Sres. Regidors q. han de [illegible]

~~[illegible]~~ per las Letanias que daran per lo Ofici.

Pt. Que demà se entra a las 3, y q. la Tercia sia de quart.

Parlamentum in Sacristia post officium die 16 Decembris 1793

Pe. Montolia

[illegible] q. continuaran [illegible] aumento de rogativas [illegible]

Pt. Que demà se manifesti el Santissimo despres de Sexta quedant descubert fins a las 5 de la tarde [illegible] corresponents; el [illegible] q. [illegible] cantat a dos Chors que no se digan las Letanias al matí: que a la tarde se entra a Vespres a las 4 y concluidas las completas se vagia al Presbiteri cantant [illegible] Sanctus Sanctus &c. y el seguent y concluit se digan las Letanias a semitó, y acabadas las oracions respectivas per implorar la serenitat se reserva: q. durant las Bellotas se cantia el Salteri.

Carta del S. Dau

Pe. Secretari llegí una carta del S. D. Ramon Dau en que retorna la representació relativa a q. S. M. condescendis a q. se proveis Colanonicat vacant; a causa

Parlamentum in Sacristia post Completum die 24
Decembris 1703

1ª Carta

El S. Secretario hizo leer una carta del Illmo Obispo
de Cuenca en 2ª Semana q Cataña las circunstancias
del tiempo, y pide una mas temporada, no se
fiando en lo q dize de llevar mas de 2ª el pueblo pedido;
y que lo q se le debe se entregue al Ayuntamiento
de Burgos.

Que en ningun modo se condescienda a lo
q el Cabildo esta siempre en lo q se le ofrece
concordia, y 3º se le remita en dho termino,
que se le pide lo demas q se le debe.

Carta del Obispo de Cuenca

El S. Corregidor hizo saber que ayer se publicaron en
esta Ciudad, que lo estraño de hazer pedir D. cierta
cantidad de maravedis cobrados y q no se han librado,
mandado y q no se han repartido.

Que se tenga
mucho
cuidado
y atencion
&c.

Parlamentum in Sacristia post completum
die 27 Decembris 1703
1ª Carta

El S. Secretario hizo leer una carta del Illmo Obispo
de Cuenca en 2ª Semana q Cataña las circunstancias
del tiempo, y pide una mas temporada, no se
fiando en lo q dize de llevar mas de 2ª el pueblo pedido;
y que se le entregue al Ayuntamiento
de Burgos.

Que en ningun modo se condescienda a lo
q el Cabildo esta siempre en lo q se le ofrece
concordia, y 3º se le remita en dho termino,
que se le pide lo demas q se le debe.

Carta del Obispo de Cuenca

El S. Corregidor hizo saber que ayer se publicaron en
esta Ciudad, que lo estraño de hazer pedir D. cierta
cantidad de maravedis cobrados y q no se han librado,
mandado y q no se han repartido.

Que se tenga
mucho
cuidado
y atencion
&c.

Parlamentum in Sacristia post completum
die 27 Decembris 1703
1ª Carta

El S. Secretario hizo leer una carta del Illmo Obispo
de Cuenca en 2ª Semana q Cataña las circunstancias
del tiempo, y pide una mas temporada, no se
fiando en lo q dize de llevar mas de 2ª el pueblo pedido;
y que se le entregue al Ayuntamiento
de Burgos.

Que en ningun modo se condescienda a lo
q el Cabildo esta siempre en lo q se le ofrece
concordia, y 3º se le remita en dho termino,
que se le pide lo demas q se le debe.

Carta del Obispo de Cuenca

El S. Corregidor hizo saber que ayer se publicaron en
esta Ciudad, que lo estraño de hazer pedir D. cierta
cantidad de maravedis cobrados y q no se han librado,
mandado y q no se han repartido.

Que se tenga
mucho
cuidado
y atencion
&c.

Parlamentum in Sacristia post completum
die 27 Decembris 1703
1ª Carta

El S. Secretario hizo leer una carta del Illmo Obispo
de Cuenca en 2ª Semana q Cataña las circunstancias
del tiempo, y pide una mas temporada, no se
fiando en lo q dize de llevar mas de 2ª el pueblo pedido;
y que se le entregue al Ayuntamiento
de Burgos.

Que en ningun modo se condescienda a lo
q el Cabildo esta siempre en lo q se le ofrece
concordia, y 3º se le remita en dho termino,
que se le pide lo demas q se le debe.

Carta del Obispo de Cuenca

El S. Corregidor hizo saber que ayer se publicaron en
esta Ciudad, que lo estraño de hazer pedir D. cierta
cantidad de maravedis cobrados y q no se han librado,
mandado y q no se han repartido.

Que se tenga
mucho
cuidado
y atencion
&c.

[illegible] la causa de [illegible] del S. [illegible] de la [illegible] de los S.S. [illegible] del Tribunal de Cruzada, y q.e [illegible] sería del caso y conveniente q.e luego después [illegible] se tenga una junta con aquellos [illegible] y q.e assista un individuo de cada colecta [illegible] de la [illegible] y [illegible]. Y en seguida ultimam.te se [illegible] toda [illegible] el cobro de los atrasos de las colectas q.e el primero [illegible] se deva [illegible] [illegible] [illegible] en la convenida.

contaduría y cuenta [illegible]

En consequencia el [illegible] [illegible] q.e tenían entendido q.e el [illegible] se deba [illegible] suma brevedad y [illegible] la colecta de [illegible] sin duda alguna resultará [illegible] se [illegible] un [illegible] [illegible] aumento en la [illegible] [illegible].

Item: Que la causa pase a los S.res Comisarios q.e [illegible] puedan a [illegible] luego y [illegible] tengo, no [illegible] pueden [illegible], e inmediatamente se hagan [illegible] a [illegible], que manden por un Capítulo extraordinario, [illegible] se tratará el punto del cobro y demas q.e manifesta el S. Arzobispo de Tarragona.

Monto. — El S. Montoliu fue [illegible] q.e lo que [illegible] [illegible] [illegible] de la [illegible] del S. [illegible] q.e se [illegible] q.e lo [illegible] [illegible] el [illegible] q.e [illegible] [illegible] alguna [illegible] en el [illegible] q.e [illegible] [illegible].

Item: Que no obstante [illegible] [illegible] [illegible] el S. [illegible] y [illegible] q.e [illegible] el S. Montoliu.

Los S.res Comisarios [illegible] y Gomez [illegible] [illegible] se le havía [illegible] [illegible] de [illegible] [illegible] [illegible] al Canonicato [illegible], [illegible] [illegible] pues no de la edad [illegible].

Item: Que los [illegible] [illegible] se [illegible] y en caso q.e no [illegible] al Capítulo, [illegible] al pretendiente q.e en [illegible] [illegible] se le [illegible].

Capitulum in Sacristia post Officium
die 5 Januarii 1800
Pres. Montoliu VG

[illegible] El S. Secretario fue [illegible] una carta del S. Comisario G.l de Cruzada en que [illegible] que el Papa difunto Pío 6.º havia condescendido

a la petició li fiu S. M. de exigir del Estat Ecl. un subsidi de 36 milions de Rals, sobre las rentas Eclesiasticas de España, y 30 milions del de Yndias, per subvenir a las urgencias del Estat. Y q.e el Capitol ab tota brevedad, procesquia a executar los repartiments y cobranzas de aquest subsidi, en la inteligencia que se ha de satisfer en Turis y Decembre del pnt. any 1800.

R.t Se contesta al recibo solament.

Carta de los Subdelegats de Cruzada

El S. Secretari llegi una carta de los Subdelegats de Cruzada en q.e embiant copia de una les escriguen el S. Comissari Q.l en que diu q.e el S. Plandolit es a qui se deu tenir en el dia per Administrador de Cruzada.

R.t Se contesta se dona el Ill.e Capitol per inteligencia.

Carta del S. Duc de Alburquerque

Se llegi una carta del S. Duc de Alburquerque en q.e dona las felices Pasquas de la Natividad del S.r al Ill.e Capitol.

R.t Se contesta a sa atenció.

S. Altube sobre manifestar uns papers tocants a la Sustentoria

El S. Altube fiu pnt. haber tingut del S. Marques de Ciutadilla, que fe[illegible] un cens a la Sustentoria de 12 quarteras de ordi; havia ocurrit su

jecte en q.e solicitaba part de aquestas, per tan demanaba se li franquejassen papers facents a dita Dignitat en aquest particular q.e acreditassen lo dret pues de lo contrari se havia de citar a V.S. com a Sequestrador, pues a ell, li era indiferent el pagaro al Sustentor ó a altra pretensa.

R.t Que se mire si se troba paper, facent a lo q.e se solicita, y q.e precisa la intervenció dels S.rs Archivers se li manifesta.

S. Ortiu quedar concluida la taxa del subsidi

El S. Ortiu fiu pnt. quedar ja concluida la taxa del subsidi, y q.e ja pot V.S. si es de son agrado señalar dia per proposar y nomenar Procuradors per lo cobro. Ygualment digue q.e dema se concluia lo dia ó terminifiut per las oposicions, y q.e se ha de ser pnt. (com es de estil) los opositors y demes relatiu a estos.

R.t Que lo proxim dimecres dia 3 se combidia per un Capitol extraordinari per proposar y nomenar Procurador per lo cobro del subsidi, y en lo qual se fara tambe present lo relatiu a oposicions.

[illegible] los papers [illegible] Vicona

Los S.rs Archivers feren pnt. que los papers havian presentat el S. de Vicona demanant un censal [illegible] y q.e apar no hi ha reparo

molt mi convenient ab Vales Reals]

R.^t Que [illegible] ab Vales R.^s

El Sr Ortiz feu lectura que los Govern que havia [illegible] deuen per una [illegible] del Recto [illegible], y així lo [illegible] de [illegible] separatament [illegible] poden V.S. valerse de ellas, [illegible] ab Vales R.

R.^t Que se [illegible] pera ajudar a la paga de [illegible] ab Vales Reals.

El Sr Alemany feu [illegible] una [illegible] sobre las [illegible]

En seguida feu [illegible] el S.^r [illegible] un numero [illegible] sobre [illegible]

R.^t [illegible] el Sr Ortiz [illegible] ab [illegible]

El Sr Ortiz feu [illegible] que los [illegible] ab [illegible] V.S. [illegible] profesió de S. [illegible]

R.^t Que se [illegible] en lo [illegible] tempo no [illegible]

Ortiz q.^e los Govern del S. Recto senttend pera sub-venir a la fraternidad en sus Vales.

Sr Alemany una [illegible] sobre [illegible] S. [illegible]

Sr Ortiz sobre [illegible] Profesió de [illegible]

Señor

Queda reunida con el Cabildo de esta Yglesia como Deliberado [illegible] ó [illegible] de esta Cathedral; [illegible] que es constantemente verdadero, en el numero de Dignidades y Canonigos, en sus valores, y en sus obligaciones. [illegible] que he presenciado los Divinos oficios en esta Santa Yglesia, entonces y ahora, que como Obispo asisto a ellos, conozco que es necesario [illegible] aquel numero de individuos, para que las funciones Eclesiasticas se hagan en ella con el decoro y magestad que hasta aqui se hicieron. Barcelona [illegible] que no la Ceca, es la Metropoli [illegible] Civil de este principado, es uno de los mas brillantes [illegible] Pueblos de la [illegible] del [illegible] de Cataluña [illegible] á [illegible] de todas las Naciones, y muchos que profesan [illegible] del Catholico, que ha [illegible] y [illegible] actual [illegible].

Por lo mismo me parece, que [illegible] tan distinguido debe tener su Cathedral con numero de individuos, que baxen [illegible] con magnificencia el Culto: [illegible] la [illegible] de la Religion del Rey que la [illegible], y de los Ciudadanos que la frequentan. Si se disminuyese el numero de Dignidades y Canonigos, [illegible] con ello la decencia del Culto, y sucederia que en las Yglesias de los Regulares seria [illegible] y mejor servida la celebracion de los Divinos Oficios, que en la Cathedral [illegible].

El numero de Dignidades y Canonigos que expresa el estado adjunto, ni excede de completo, y está en disposicion de [illegible] el correspondiente [illegible]. Los unos por debiles y ochavos, y los otros por agoviados ó [illegible] [illegible]. [illegible] Dignidad alcanza Canonicato [illegible] [illegible] en lugar [illegible].

[illegible] Ocupanse ademas varios individuos en [illegible] de los [illegible] publicos de esta Capital, y en algunas Juntas [illegible] el servicio del Rey. El Hospital General, el Hospicio, y la Misericordia, y el Hospital de [illegible] las [illegible] de Canonigos [illegible] para procurar su bien. Si el Rey

dispone que haia una junta extraordinaria, para entender en la direccion de abasto de pan y se formó otra para establecer la casa de reduccion de Vales y su importante consolidacion, los Canonigos son sus Individuos y las ayudan con sus luces. Si los Prelados necesitan Examinadores, ó se les presentan casos graves, que requieren Consejo sabios, y maduros se acude á los Canonigos, y han de ocupar no poco tiempo en sus desempeños.

De estas reflexiones, y otras que omito por no ser difuso, resulta, que la decencia y decoro del Culto en las Yglesias, y aun la utilidad, y el servicio publico, exigen que no se disminuya el numero de las Dignidades y Canonigos de esta Yglesia. Entiendo Sr. q. V. Ill. se ha de servir disponer que no haya novedad alguna en este punto, por lo que respeta la Religion, y por las cosas en q. desea el bien de esta Ciudad.

Tampoco contempla excesivas las dotaciones de las Dignidades y Canonigos: pues unas aunque [illegible] manifiestamente tenues, y las otras no dan sino lo precisamente necesario, para vivir en este gran Pueblo. Esto es, que las Dignidades y Canonigos de esta Yglesia son un exemplo de moderacion á todas las gentes: ya se miren los muebles de sus Casas ya tambien sus vestidos.

Suplico por todo á V. Ill. que nada se altere en el numero ni en la dotacion de estos dignos Ministros del Altar, y activos fieles servidores del Rey. Barna. y Enero de 1800.

Remision al S. Secre. de la R.l Camara

Muy S. mio de mi mayor estimacion: En cumplimiento de lo que V. S. me previno de orden de la R.l Camara con fha. de 16 de Nov.e ultimo, me puse de acuerdo con el Cabildo, y me entregó el estado adjunto que tengo por verdadero en el numero de sus Individuos, en el valor de sus dotaciones, y en las expresiones de sus obligaciones y cargas. Sobre estos datos fundo mi representacion á ese Supremo Tribunal.

Nada digo de las presencias, ó recelos de los Canonigos de esta Yglesia, porq.e solo pueden ausentarse por dos meses; y son mui pocos los q.e usan de esta justa gracia.

Tampoco hablo de los Beneficiados de esta Yglesia: porque su arreglo y determinacion de numero, y obligaciones, me parece conveniente reservarlo para la formacion del plan de esta Yglesia en lo q.e les toca. Con los auxilios de la R.l Camara podrá executarse esta grande obra, que es ciertamente necesaria.

Sírvase V. comunicarlo todo á la R.l Camara, y continuarme sus ordenes, que cumpliré con puntualidad, y segun me lo inspire Dios, á quien ruego que gue. su vida m.s años. Barna. y Enero 3 de 1800.

Es copia de la que pasó el Ill.mo S. D. Pedro Diaz de Valdés Obispo de esta S.a Yglesia, al Cabildo, y existe en el cartulario de las recibidas del referido Ill.mo

Altube Secretario

Carta del S. Dean Se leió una carta del S.r Dean en q.e avisa haber recibido la resp.ta que V.S. le dio sobre la provisión del Canonicato vacante, y q.e le dará igualmente demanda [illegible] con copia del informe firmada [illegible] en el punto ó á lo menos quanto lo hiciera embiado.

R.to Que se le embie la copia de lo que demanda y de lo demás queda el cabildo enterado.

Carta del S.r Intendente [illegible] Se leió una carta del S.r Intendente en que dice tenia con [illegible] el S.r D. Domingo Chaves y [illegible], assí q.e el ramo de Bulla [illegible] [illegible] con los efectos correspondientes y que por lo [illegible] recomendaba este [illegible] para la [illegible] de la Bulla, y demás á ello relativo.

R.to Se contesta quedar el cabildo enterado.

Dia para rebrar los Comisarios de la Bulla Se señala para rebrar la Bulla de la S.ta Cruzada [illegible] S.r Admor. la dia lo proximo, para lo que se convidaran [illegible] capitulares correspondientes al mes del ordinario.

[illegible] sobre la nueva [illegible] de Vales R.s q.e tiene &c. El S.r [illegible] como [illegible] Administrador fecho dixo q.e [illegible] [illegible] pendiente alguna providencia, por lo relativo al [illegible] de monedas y demás [illegible] [illegible] [illegible] [illegible] tal ab Vales Reales, y que cada dia [illegible] fuese [illegible] ab [illegible].

se hacía tambien si seria del [illegible] de los [illegible] de la sustentaría vacante, y del fondo pio Beneficial, se podrá [illegible] y repartir en [illegible] Vales Reales.

R.to [illegible] se [illegible] las rentas del Cabildo por arrendamiento, que se hace una comisión, para [illegible] el modo de recaudar las rentas, y el modo de las cobranzas, al qual fin se nombraron á los S.res [illegible] [illegible] [illegible] [illegible] [illegible] [illegible] [illegible] mismo.

[illegible] El S.r [illegible] [illegible] que [illegible] [illegible] [illegible] [illegible] [illegible] [illegible] Canonigo [illegible] [illegible] capitular [illegible] [illegible] [illegible] [illegible] [illegible] [illegible] [illegible] [illegible] [illegible] [illegible] [illegible] [illegible] [illegible] [illegible] [illegible] en casa.

R.to Que se admite la fundación en lo [illegible] en las clausulas del testamento como [illegible] [illegible], y que se trabajasen [illegible] [illegible] en numerario que [illegible] en las [illegible] [illegible] [illegible] [illegible] menor, á causa de [illegible] [illegible] [illegible] [illegible] [illegible] del q.e [illegible], y q.e [illegible] [illegible] [illegible] se reducir ab Vales Reales, quedará la causa sujeta á las obligaciones.

[illegible] El S.r [illegible] [illegible] [illegible] [illegible] como comisario [illegible] las condiciones de Penitenciario [illegible] [illegible] [illegible] [illegible] el [illegible]

Bustos, y q.e la [illegible] fue dictada por [illegible]
dida por comendador, pero tenia dro. q.e
le Cumpliese parecer a los dichos [illegible]
Cruz, y no fue oido sino q.e citado con
se estil. Que le Dominguez - de 12, de 7 de
Sept. y los 5 Canonigos.

7.º Que se tenga por bien. buena la
mandy presente q.e [illegible] y se comen-
sen los Linces. q.e refiere, que dio q.e
dudan en parte de ser, y comunm.te
se tienen q.e [illegible] son buenos q.e dicen
los Sres. Diputados, q.e [illegible] en esto
cuyo.

S. Cristo Sr. S. Andres fue por. que se tuvo p.r nombra-
miento. Alva Andres no fue oido, y se fue de la
dad el dho. Mayordomo, pues [illegible] q.e no
nombrado [illegible] el Sr. Armadillas, q.e no fue regular, ni
en Prior se [illegible] la Virgo.

N.S.r en lugar de los dos S.tos q.e se nombran
se nombren a.r S.n Juan y Pablo, q.e Prior

8.º q.e otro fue por S.to Isabel nacida de
S.ta Isabel q.e subsidi, y que no se pueda
cosa alguna [illegible] ultima vista, sino cuando
S. Pedro tuviese facultad de mudar [illegible] no mantener
en el [illegible] de venta de los votos, que se nos
subsidi. no han pasado [illegible] q.e Comissi. [illegible]

1.º que fue lo mismo q.e la subsidi antecha en prodeum ne
del cap.o se nombrasen quatro Procuradores.

2.º Que asi con se hizo la misma forma q.e esto cap.o
se nombrasen dos Sres. Prior. y Sacristan q.e asi con q.e
3.º Que semejantemente los Diputados, se cumpliesen
los Mandatos q.e en este punto hizo la Comissa. cit.
nada, y se mande q.e los dhos Diputados [illegible]
pleno.

Y que vista el cap.o se [illegible] con [illegible] q.e
acuerdo en lo Pleno, y que vista esta q.e dando esta
con [illegible]

N.S.r Sr. con q.e fue [illegible]

S. [illegible] fue dicho que no tenia nro. q.e
tuviese [illegible] q.e pretensiones de dhas Procuras, y que
[illegible] q.e Procu.

[illegible] q.e con amor q.e [illegible] pero q.e [illegible]
[illegible]

[illegible] q.e [illegible] q.e fue q.e [illegible]
[illegible] pero q.e [illegible]

El S. Conde fue por. que veia el cap.o q.e
[illegible] que nada q.e Dios como [illegible]
[illegible] q.e [illegible] q.e [illegible]

N.S.r Sr. el Sr. Secretario y [illegible]
en nom.e de Cabildo.

... a Abocado, presentaron los comprobantes de su trabajo, y esperan de mano de V. S. providencia de su pago.

Acs. Cometiose al Sr. [illegible] Oydor de comptes.

S. Quintana [illegible] compres de Thamo. [illegible]

El [illegible] Quintana [illegible] relación de los compres hechos por Thamo. [illegible] y Rengade [illegible] en los Cabildos y Casas de la Canonical Penitenciaria, q. son de 60 [illegible] y corrientes, y se pudieran pagar de la caxa como se acordara.

Acs. Que se paguen dichos 60 [illegible] de la caxa de la Catedral.

Firma el Notario

Firma el Notario a qn dixo el Sr. Pe. [illegible] [illegible] a exibir para satisfacer a Thamo. [illegible] y Rengade [illegible] 60 [illegible]

[illegible] de la Bulla de Cruzada

Presentado de los autos del Sr. [illegible] Intendente [illegible] al Illmo. Cabildo, [illegible] D. Domingo de Cáceres comisionado [illegible] la Bulla de la S. Cruzada [illegible] 1800 [illegible] Cruzada, y de la resolución del [illegible] manifestará [illegible] de la resolución [illegible]

en vista de la proporción que lo Sr. Comisión, [illegible] del convento, y se convocó y [illegible] Cabildo [illegible] por lo Ille. Cabildo [illegible] que entregó la caxa del Sr. Comisario Rl. de Cruzada, y las Bullas [illegible] Sett. para trabajar [illegible] el Sr. Intendente, y [illegible] y después de haberse [illegible] Quintana, [illegible] que el Cabildo la publicará [illegible] domingo, [illegible] y formas regulares.

Il. Comisario [illegible] la Corte

El S. Comisario [illegible] Cruzada presentó lo [illegible] relativo a las Bullas.

Acs. [illegible] Sr. [illegible] [illegible]

Tasa de 10 [illegible]

Se fue [illegible] de 10 [illegible] para haberse [illegible] las Bullas de la S. Cruzada.

[illegible]

[illegible]

[illegible]

[illegible]

[illegible]

[illegible]

Quarenta marauedis.

SELLO QVARTO, QVARENTA MARAVEDIS, AÑO DE MIL SETECIENTOS NOVENTA Y NVEVE.

Lo Dr. en Medicina, abaix firmat Certifica, y dona verdader testimoni: Que ha visitat, y ha ordenat varios remis al Rnt Franch Carbonell Prere, pera curarlo de la indisposició, que patia, y entre altres, li es estat necessari, y lo mes beneficios, lo de la llet de burra que ha usat fins lo die 25 de 9bre del present 1799, y perque constia perlo que convinga, fas y firmo lo present en Ripoll als 7. de xbre del mateix any 1799.

Dr. Ramon Roca

[illegible] propias mans y signes donam que [illegible] fee y testimoni que lo sobredit Dor Ramon Roca de ma del qual va escrita y firmada la precedent Certificacio, Es com se titula en Medicina Dor en la mateixa pnt Vila de Ripoll Domiciliat, a [illegible] del qual se ha donat y dona entera fee y credit en totas partes en [illegible] y fora de ell [illegible] testimoni

R.ª Que tots los dias se donan punts a las 8, que esta tarde, [illegible] q.e a demà se donan estes, se digan Maytines com tambe los demes dias de Oposicions, se diran la tarde antes, que demà se entra a Prima a dos quarts de 8, y assi [illegible] immediatament a Theatro a donar punts, que la funció de Oposicions se comensa a dos quarts de 10 tots los dias, y q.e se [illegible] de la sala capitular 1 ò 8 minuts antes, perq.e [illegible] comensar a dos quarts en punt. Que tots los matins se entra a Prima y demes Horas y seguidament lo Ofici tots los dias a 3 quarts de 8.

Veritas nos firmam [illegible] propriis manu y signes [illegible] citada Vila de Ripoll dia Mes y any sobre expressats.

Testimoni [illegible] Executat

[illegible]

tan en la mas corrent de resoluciones del dia 10 de Maig de 1772. Sentats los Sres. Capitulars en lo Theatro ja destinat en los peus de la Ygla. se oida ab la campaneta q.e se el Sr. Vicari Gl. al Mestre de Ceremonias, per comensar la funció, y en consequencia aquest anà à buscar al Dr. en Canons Pere Quadras Pbre., y aquest acompañat per lo referit Mre. de Ceremonias, sent al Ille. Capitol las acostumadas cortesias, fou presentat al Sr. President. Lo Escola de grana ab sobrepellis en presencia de dit Sr. President y lo Notari al costat, y lo subindicht ab palmatoria, fixa 3 agullas en lo llibre dit Decretum y habent llegit los punts q.e habian tocat, lo opositor, y donat lo temps se requereix per elegir un dels tres punts extrets, elegi el punt seguent: Inter Canones sortitos elegit: Can. 4 Cau. 12. Quest. 3. Decreti Gratiani qui incipit Placuit et finitur Sudicentur. Y luego el Notari posat en peu en sa tauleta, al costat del Secretari menor, publica lo referit punt, com tambe que se avisa per demà à dos quarts de 10. del matí per oir la Missa referit Dr. Pere Quadras, que durarà una hora, y concluida esta, li arguirà lo

Joseph Prats Pbre. y el Dr. Joseph Carner y Ravella per espai de mitja hora cada un. Y concluit aquest acte se torna el Ille. Capitol à la Sala Capitular, ab tots los demés adal dits y en la propia formalitat de quant anà

Die Mercurii 15 Januarii 1800 hora 8a. matutina

Q.e Vicari Comissarius

Punts de Ensenyado Fran.co Berché

Entraren los opositors ab mantur y bonete à la Sala Capitular y sentats en el banch als peus de la pera, se fue entrar per los dos Sres. Comissaris al Notari de Capitol, ab lo Escola de grana ab sobrepellis, y fica aquest tres punts en lo llibre Magistri sententiarum posantis papers per q.e no se perdés y estar equivocació, y ha elegit el Licenciado en Theologia Fran.co Berché elegit 15 que incipit Et sicut et finitur sed fingitur de lo expresat llibre, à qui arguiran lo Dr. Felix Estalella y el Dr. Joseph Calasans Argentó per espai de mitja hora cada un

Die Mercurii 15 Januarii 1800, hora 9a. dimidia matutina

Q.e Montolius Vic.

Llorer
Ortiz
Llorens
Ortiz
Ponsich

Sagarriga
Matas
Quintana
Altube

Gomez
Sans et Rius
Andreu
Duran

Olzina
Tiralles
Zelabert

Campana e gemeria, y llegí el Dr. Pere Quadray

Congregat el Ille. Capitol en la Sala Capitular, y los Opositors en la antesala de aquella, com en lo proprio modo y forma que en lo dia antecedent que se donaren los primers punts: precedit [illegible] lo Subdiaca que faltaban 5 minuts para tocar les quatre, se [illegible], com se trobava resolt a causa de que [illegible] de tots [illegible] lo Capitol en el [illegible], y se [illegible] comensaran al [illegible] fins que [illegible] lo Capitol al [illegible] per presencia los [illegible], el Sr. President D. Placido de Montoliu, tocà la campaneta, y el Claveari [illegible] al Capitol, anà a buscar al Dr. Pere Quadray, y [illegible] los companyar al Ill. Sr. [illegible], al Capitol, y luego pasà al pulpit, y llegí per espai de una hora, y concluida [illegible] llegí el Dr. Josep [illegible], y el D. [illegible]

lliçó, per espai de mitja hora cada un. Concluida la funció llevà acte lo Notari de que [illegible] y se pronunciaran per los punts donars [illegible] lo dia de demà dia 16 al Llicenciado Francisco Beulter, en que buscarà [illegible] tornà el Ille. Capitol a la Sala Capitular, ab la mateixa formalitat, y acompanyament, que quant anà, y el Sr. President convocà per demà a la mateixa hora per igual fi.

Die 16 Januarii 1800 hora 8a matutina
Sr. [illegible]

Punts al Lic. Beulter

Congregats los Opositors en la Sala Capitular, y [illegible] en ella la mateixa formalitat que en lo dia de ahir queda expressada, per lo [illegible] de [illegible] en [illegible] del [illegible] se [illegible] y elegí al Dr. Canonge [illegible] de los tres punts [illegible] el cap. 35. can. 2. quest. 7, qui [illegible] Pres, et [illegible] Concilio. [illegible] los que [illegible] lo Dr. Josep [illegible] y el Dr. [illegible] Bellet.

Die 16 Januarii 1800 hora 9a et dimidia
matutina
Comicarii
Sr. [illegible] Montoliu, Pres.

[illegible]
[illegible]

Saguaniga
[illegible]

Leonard
Ortiz
Ponsich
Comes
Sans et Puig
Andreu
Duran

Quintana
Altube
Oliveras
Thialler
Gelabert

Segona oposició feta per lo Lic.º Fran.co Berché

Habent arribat lo Ill.e Capitol desde la Sala Capitular al Theatro destinat en la Ig.a per las oposicions guardant las formalitats ad.s expresadas, llegí el Licenciado Fran.co Berché per espai de una hora, y li argumentaren per espai de mitja hora cada un, lo D.r Felix Estalella y el D.r Joseph Calasans Argentó, y lo Notari ne lleva acte, y publica se prorrogaba la funció per demà a la matexa hora, per ser la llisó al D.r Ramon Basart, a qui arguiran los D.rs Joseph Estevanell, y Geroni Bellet.

Die 17 Januarii 1800 hora 8.a matutina

P.r Orteu Comissarius

Entrar al D.r Anton Mas

Entraren los Opositors en la Sala Capitular guardada la formalitat se practica, per lo Escola de grana en lo Libre de Mestres Sentencias, y de los tres punts elegí el Anton Mas Lector demà Distinc. 16, q

mapit Ihr perfectione et spiritus Eleemosinis. Lib. 4. Et qui arguiran lo D.r Miguel Felip, y el D.r Ramon Cabdevila.

Die Veneris 17 Januarii 1800, hora 9.a et dimidia matutina

P.r Montoliu Rector

Tercera oposició feta per lo D.r Ramon Basart.

Llorer
Orteu
Leonard
Ortiz
Ponsich
Comes
Sans et Puig
Andreu
Duran

Sagarriga
Matas
Quintana
Altube
Oliveras
Thialler
Gelabert

Habent arribat lo Ill.e Capitol desde la Sala Capitular, al Theatro destinat per las oposicions, y guardantse las formalitats ad.s expresadas, llegí el D.r Ramon Basart, per espai de una hora, y li arguiren per espai de mitja hora cada un los D.rs Joseph Estevanell, y Geroni Bellet, y lo Notari ne lleva acte, y publica se prorrogaba la funció per demà a la matexa hora per ser la llisó al D.r Anton Mas, a qui arguiran los D.rs Miguel Felip, y D.r Ramon Cabdevila.

Die 21 Januarii 1800, hora 8a matut.

P.s Octavo [illegible]

Cuerra a [illegible] de P. Jeroni Bellet

Entraren los Oficials en la sala [illegible] congregada la junta [illegible] en lo Decret de [illegible] el [illegible] y de los tres proposats elegí el Dr. Jeroni Bellet, cam. 1. [illegible] que [illegible] Laborum et Spiritus de [illegible] a qui acompanyaren los Drs. Joseph Pinós, y Ramon Basám.

Die Veneris 24 Januarii 1800 hora 3a

[illegible]

Concurreren

P.s [illegible]

Llovet	Zaragoza
Cifré	Alvarez
Lleonart	Quintana
Ortiz	[illegible]
Pomich	Olivera
Gomez	Peralta
Sanz de Rius	Zelabert
[illegible]	
Durán	

[illegible] Haberse arribat lo [illegible] Cabildo al [illegible] determinà que los Oficials y [illegible]

las acostumadas formalitats, llegí [illegible] una hora lo Dr. Joseph [illegible] y [illegible] [illegible] una cada un [illegible] Drs. Joseph Grivanell y [illegible] [illegible] [illegible] la mateixa hora [illegible] al Dr. Jeroni Bellet a qui acompanyaren los Drs. Joseph Pinós y Ramon Basám, y despres se [illegible] el [illegible] ab las acostumadas formalitats

Entregà a [illegible] [illegible] Christo lo Capitol a las [illegible] Capitular di- [illegible] que el Sr. [illegible] habian [illegible] per [illegible] al [illegible] que lo [illegible] y g. [illegible]

[illegible] se vaga a entregar [illegible] [illegible] de [illegible] y que el Sr. [illegible] tota las [illegible] necessarias.

Die 28 Januarii 1800 hora 8a matut.

P.s Octavo [illegible]

Entraren los Oficials en la sala [illegible] y congregada la [illegible] formalitat [illegible] [illegible] [illegible] en lo [illegible] [illegible] [illegible] y el [illegible] Dr. Joseph Cabanes Argentó, la

distinctio 6. quae incipit: Nunc quibus ut
cerat baptizare et mittere ut recedat ab
homine: Lib. 4. dicti lib. a qui arguiran
los Dres Miguel Felip y Anton Elias

Die Mercurii 22 Januarii 1800
hora 9a et dimidia matutina
Convocati
Pr. Montoliu C. L.

Llorer	Sagarriga
Ortiz	Platas
Llorens	Quintana
Ortiz	Altube
Consiglio	Olivera
Comes	Thvaller
Sant et Riur	Gelabert
Andreu	
Durán	

Sexta epo-
sitio feta
per lo
Dr. Fero-
ni Bellit

Habent arribat lo Ill. Capitol al Thea-
tro destinat per las oposicions y guar-
dadas las formalitats acostumadas, llegi
per espai de una hora lo Dr. Feroni Bel-
a qui arguiren per espai de mija hora
cada un los Dres Joseph Pazos y Ram-
Bazart, y lo Notari ne lleva acte y p-
a los funcio per dema a las matutinas
hora, en que llegira lo Dr. Joseph Pa-

Argentó y a qui arguiran los Dres Miguel 618
Felip, y Anton Elias, y conclusa se retira el
Capitol a la sala Capitular ab la formali-
tat acostumada

Die 23 Januarii 1800 hora 8a matutina
Pr. Ortiz Comissarius

Entrarán los opositors en la sala Capitular y
Punts al [illegible] la [illegible] formalitat [illegible] 3 punts
Dr. Ramon [illegible] en lo [illegible] Sentent.
[illegible] y elegi el Dr. Ramon Capdevila. Distinc. 11.
quae [illegible] si autem quaeritur et [illegible]
discipulis perceperat a qui arguiran los Dres
[illegible] y Franco Bruché.

Die Jovis 23 Januarii 1800 hora 9a
et dimidia matutina
Pr. Montoliu C. L.

Llorer	Sagarriga
Ortiz	Platas
Llorens	Quintana
Ortiz	Altube
Consiglio	Olivera
Comes	Thvaller
Sant et Riur	Gelabert
Andreu	
Durán	

Habent arribat lo Ill. Capitol al Thea-

... opositor ... per las oposicions, y guardadas
las acostumadas formalitats, llegí el
Dr. Joseph Calassans Ollaguer per espai
de una hora, y li arguiren per espai de
mitja cada un los Drs. Miquel Selva
[illegible] Anton Torres, y lo Mestre [illegible] y
publicà la funció per demà a la
mateixa hora en que llegirà el Dr.
Ramon Capdevila, y li arguiran los
Drs. Feliu Estalella y Francisco Berché

Oposició feta per lo Dr. Joseph Calassans Ollaguer

Fermada del Dr. Joseph Estevanell

Die 24 Januarii 1800 hora 8a matutina

Pr. Cathedra Canonum

Entraren los opositors en la Sala Capitular y guardadas las formalitats acostumadas, traguè lo punts de quarta [illegible] en lo llibre Decretum Gratiani, y llegí el Dr. Joseph Estevanell, Cau. 45 cau. 46. quest. 1. qui incipit De decernis et finitionibus debere dici, al qui arguiren los Drs. Joseph Carné y [illegible] Quadras.

Die Veneris 24 Januarii 1800, hora 8a et dimidia matutina 619

Convocati

Pr. Claustrales Drs.

Llorens	Zaragoza
Ortiz	Oliatas
Llobera	Quintana
Oriol	Altaribe
Penich	Olivera
Comas	Torallas
Carner Vives	Galabert
Sandiu	
Duran	

Oposició feta per lo Dr. Ramon Capdevila

Se tornà a ajuntar lo dit Capitol al Theatro convidats per las oposicions y guardadas las acostumadas formalitats, llegí el Dr. Ramon Capdevila per espai de una hora, y li arguiren per espai de mitja hora los Drs. Feliu Estalella y Francisco Berché y el Rot. [illegible], y publicà la funció per demà a la mateixa hora, per [illegible] llegirà el Dr. Joseph Estevanell, al qui arguiran los Drs. Joseph Carné. Demà no se donaràn punts a causa de ser disapte, y no haurà funció literaria lo seguent dia.

Carta del Yllm.

Concluidas las oposiciones y arribat lo Capitol com acostuma a la sala Capitular precedit lo avis del Vicari Gl. Montoliu antes los Ynds. se retiraron, llegí el Sr. Secretari una carta de S. E. en q. embia una carta del Sr. Arquebisbe de Tarragona, q. remet a aquell, copia de una carta del Sr. Comisari Gl. de Crusada, relativa al subsidi per una pagada de 36 milions, que deu donar lo Estat Eccl. de España, y tambe lo Breu de S. S. que ho concedi, y a mes q. embia lo q. estat de lo q. toca donar a esta Provincia, y [illegible] retornia.

R.t Que se contenga el recibo, que se prengue copia de tot y despres se retornian los papers a S. E. y que tomar copias pasen a los Sres. Comisaris de Subsidi

Parlamentum in Sacristia post Officium
Die 25 Januarii 1800
4.a Montoliu Vic.

No poder verificar la [illegible] el Dr. [illegible] [illegible] [illegible] [illegible]

Dit Sr. feu pnt. que mitja hora antes de la hora destinada per comenzar las acostumadas oposiciones, se presenta el Dr. Thomas [illegible] Advocat vestit de llaro, qui digué venia en nom del Dr. Joseph Estevanell, per manifestar a V. S. que no podia absolutament verificar dir la llisó, per la qual havia pres [illegible] al mati, a causa de estar malalt y per consequent imposibilitat. Y dit Sr. Pt. digue q. V. S. resolgués, a mes a mes aquest Sr. que lo referit Dr. Thomas, portaba tambe la llisó escrita que havia de dir lo enunciat Dr. Estevanell.

R.t Que el Capitol, vagia ab habits corals desde la Sala Capitular al Theatro destinat per las oposicions en la propia forma acostuma los demes dias, que arribat alli se presentia, el que porta el recado dient que venia en nom del Dr. Estevanell, manifestan, que a causa de haberli sobrevingut algun treball, no podia absoluta-

Die 26 Januarii 1800 hora 8.a matutina
P.s Ortiu Comissarius

Punto al D.r Joseph Pran

Entraren los opositors en la Sala Capitular y guardada la formalitat acostumada pica lo Escola de grana tres punts en lo Libre dit Magister Sententiarum y elegí el D.r Jos. Pran Distinc. 28 que incipit. Hic quaeri debet et finitur usque in finem. Lib. 4. dic. a qui arguiran los D.rs Joseph Calasans Argentó y Fran.co Berché.

Die 27 Januarii 1800 hora 8.a matutina
P.s Ortiu Comissarius

Punto al D.r Felio Estalella

Entraren los opositors en la Sala Capitular y guardada la formalitat acostumada pica lo Escola de grana tres punts en lo Libre dit Magister Sententiarum, y elegí el D.r Felio Estalella Distinc. 18 que incipit. Hic quaeri solet et finitur mortui rerum. Lib. 4 dic. lib. a qui arguirán los D.rs Geroni Bellet y Ramon Basart

Die Lunae 27 Januarii 1800 hora 9.a et dimidia matutina

Convocan
P.s Montoliu C.G.

Llorca	Sagarriga
Ortiu	Matas
Leonart	Quintana
Ortiu	Altube
Ponsich	Oliveras
Comes	Tivaler
Sans et Pius	Gelabert
Andreu	
Duran	

Pone opposi[illegible] [illegible] [illegible] [illegible] [illegible] Theatro desti-
cio feta per [illegible] per [illegible] [illegible] guardada [illegible] acostumada
lo D.r Joseph das formalitats, llegí el D.r Joseph Pran per
Pran [illegible] de una hora, a qui [illegible] per [illegible]
de mitja hora cada un los D.rs Joseph Calasans
Argentó y Fran.co Berché, y lo Pran se llevá
[illegible] y publicá la funció per demá a la ma-
teixa hora per [illegible] a [illegible] dirá el D.r Felio
Estalella, a qui arguiran los D.rs Geroni Bellet
y Ramon Basart, y despres se retirá el Capitol
a la Sala Capitular [illegible] a formalitat acostu-
mada

D.ª 29 Januarii 1800, hora 8.ª matutina
4.ª Ortiz Comissarius

Punt al D.r Joseph Estevanell

Entraron los Oficiales en la Sala Capitular y guardadas las formalitats acostumadas pica tres punts lo Escolar de gremi en lo Libre dit Decretum Gratiani y elegí el D.r Joseph Estevanell que era el Lector a causa de haber caigut malalt, lo altre dia q.e las de dia de tenir, com llargament consta en lo dia 25 [illegible] Cap. 35. Cau. 7. quest. 1 Decret. Grati. qui incipit Scias Frater et finitur permaserit, a qui arguiran los D.rs Joseph Carner y Pere Quadras.

Die Mercurii 29 Januarii 1800 hora 9.ª et dimidia matutina

Convocati
4.ª Montoliu V.G.

Llorer
Ortiz
Llenart
Ortiz
Pinsich
Comes
Sans et Ruis
Andreu
Duran

Sagarriga
Matas
Quintana
Cabibe
Oliveras
Tiballer
Gelabert

Indecima aprobació feta per lo D.r Miguel Felip

Estaben arribat lo 4.te Capitol al Theatro destinat per las oficions y guardadas las deguda formalitats, llegí el D.r Miguel Felip per [illegible] una hora y li arguiran per [illegible] de [illegible] cada un los D.rs Ramon Cabrera y Simon Quadras, y lo Notari se llegá acte y publicá la funció per demà de la [illegible] hora per [illegible] al D.r Joseph Estevanell a qui arguiran los D.rs Thp. [illegible] y Pere Quadras, y conclust [illegible] se retirá el Capitol [illegible] formalitats acostumadas.

[illegible] 30 a causa [illegible] y no [illegible]

Die Jovis 30 Januarii 1800 hora 9.ª et dimidia matutina

Convocati
4.ª Montoliu V.G.

Llorer
Ortiz
Llenart
Ortiz
Pinsich
Comes
Sans et Ruis
Andreu
Duran

Sagarriga
Matas
Quintana
Cabibe
Oliveras
Tiballer
Gelabert

Duodecima oposició feta per lo Dr. Joseph Estevanell

Haberse arribat lo Ill.e Capitol al Thea-
tro destinat per las oposicions y guarda-
das las formalitats acostumadas, llegí el
Dr. Jph. Estevanell per espai de una
hora, y li arguiren per espai de mitja
hora cada un los Ds. Joseph Carmen, y
Pere Quadras, y lo Sr. Vct. ne lleva acte y
publica per donar punts dema al mes
a la hora acostumada, (pues no hi ha
funció a causa de ser Sn. Pere Velasco) los
Ds. Pere Quadras y Franco. Berché, lo
primer per desició de proces, y lo se-
gon per termo, y que pasar aquestos dos
Sres. Ds. tindran la funció a la hora
acostumada y conclusa apó se retira el
Ill.e Capitol ab la acostumada formalitat.

Die 31 Januarii 1800 hora 8a matutina

Ds. Ortes Comissarius

Entrega de proces al Dr. Quadras y punts per termo al Dr. Berché

Toca per sort al D. Pere Quadras lo Proces
de numero 6 que esta en la Curia del
Vicariat Gl. del Bisbat de Barna, del que
fera relació y preferira sentencia de
a las 9 y ½.
Se fica punts en los Evangelis per lo

de [illegible] segons estil, y elegí el Dr. Fran.co
Berché del Evangeli de S. Marcha sobre lo
Capitol VII. q. Se comenza, Erat autem Pascha
y acaba capit flere, sobre lo q. para de-
ma (concluida la decisió [illegible]) lo ter-
me de hora.

No se han donar punts

Ab [illegible] 1 de Febrer no se han donar punts
ni sortejat per desició de proces a causa de ser
dema dismenge y vacar.

Die Sabbati 1 Februarii 1800 hora 9a et
Emidia matutina.

Convocan
Ds. Montoliu Vct.

Llosa	Sagarriga
Ortes	Cuata
Llonart	Quintana
Cirio	Altube
Pensich	Olivas
Comas	Vivallet
Sans et Rius	Gelabert
Moreu	
Durán	

Primera oposició y desició de proces feta per lo D. Pere Quadras

Haberse arribat lo Ill.e Capitol al Thea-
tro destinat per las oposicions y guardadas las for-
malitats acostumadas, fou relació el Dr.
Pere Quadras del proces q. li toca per

Die 4 Februarii 1800 hora 8ª matutina

Sr. Ortiz Comissarius

Sorteio de procés al D. Geroni Bellit, y punts per Sermó al D. Ramon Capdevila

Toca per sort al D. Geroni Bellit lo procés del numero 8 actuat en la Curia Ecca. del Bisbat de Barna. y del que fará relació y preferirá sentencia demà a las 9 horas y mitja del matí.

Seguidament se fica punts per lo Escola de grana en lo Libre dels SS. Evangelis, y elegi el D. Ramon Capdevila: el de S. Lluch sobre lo Cap. 18 que comensa Dicebat autem y acaba dedit laudem Deo, sobre lo q. fará el Sermó demà concluida la recisió de procés.

Die Martis 4 Februarii 1800 hora 9ª et dimidia matutina

Convocats

Sr. Montoliu Vz.

Llorer
Ortiz
Llemarit
Ortiz
Ponsich
Comes
Sans et Rius
Andreu
Durán

Sagarriga
Matas
Quintana
Altube
Oliveras
Tivaller
Gelabert

Tercera explicació de procés [illegible] per lo D. Thp. Carner

Habent arribat lo Ill. Capitol al Theatro destinat per las oposicions y guardadas las formalitats acostumadas, fue relació el D. Thp. Carner, y pronuncia sentencia sobre el procés que li toca per sort al matí.

Tercer Sermó fet per lo D. Joseph Calasans Argentó

Acabada la relació del procés comensa el Sermó el D. Joseph Calasans Argentó, que dura per espai de una hora, y de tot ne lleva acte el Not., y publica la funció per demà al matí a las 9 y ½ per oir la relació de procés q. fará el D. Geroni Bellit, y el Sermó q. dirá el D. Ramon Capdevila, y seguidament se retira el Capitol ab la formalitat acostumada.

Die 5 Februarii 1800 hora 8ª matutina

Sr. Ortiz Comissarius

Sorteio de procés al D. Thp. Estevanell y punts per Sermó al D. Thp. Prats

Toca per sort al D. Thp. Estevanell lo procés del numero 10, actuat en la Curia de Vicariat Ecch. del Bisbat de Barna. y del q. fará relació y preferirá sentencia demà a las 9 horas y mitja del matí.

Seguidament se fica punts per lo Escola de grana en los SS. Evangelis, y elegi el D. Thp. Prats del de S. Lluch sobre lo Cap. 9, que

comensa Convocatis autem y acaba Regr
del qual fara el Sermo dema concluida
relació de proces

Die Mercurii 5 Februarii 1800 hora 9
et dimidia matutina
Pres. Montelius V. Q.

Llorer	Sagarriga
Ortiz	Matas
Llorente	Quintana
Ortiz	Altube
Panich	Oliveras
Lomes	Tivaller
Sans et Ruis	Gelabert
Andreu	
Durán	

Quarta explicació de proces feta per lo D. Geroni Bellit.

Havent arribat lo Ill.e Capitol al Theatro destinat per las Oposicions y Guardadas las formalitats acostumadas, fou relació el D. Geroni Bellit y proferi sentencia sobre el proces que li tocà per sort ahi al matí

Quart Sermo fet per lo D. Ramon Capdevila

Concluida la relació del proces, comensa D. Ramon Capdevila el Sermo que dura per espai de una hora y de tot ne llegà acte lo Sr. Not. y publica lo funció per demà al matí a las 9 y mitja per oir la

relació de proces q.e fa el D. Joseph Esteva-
nell, y el Sermo q.e [illegible] Pres. y se-
guidament se retirà el Capitol a la Sala Capi-
tular com es de estil.

Die 6 Februarii 1800 hora 8.a matutina
Pres. Ortiz Comissarius

Punts per Sermo a los Dres. Felip Estaella, y Miguel Felip.

Com no se hagian de sortejar ja mes proceres, se fica punts per lo Estol de grana, en los Dres. Estaella, y Miguel Felip, y elegí el primer sobre los punts a ell sortejats lo Capitol de S. Marcha que comensa Et inde exurgens y acaba et sequebatur com [illegible] predicará dit Estaella demà al matí a las 9 horas y mitja. Elegí el segon de los punts a ell sortejats del Evangeli de S. Marcha sobre lo Cap. 16 que comensa Et accesserunt y acaba in regno suo del que predicará dit D. Miguel Felip demà a dos quarts de 11.

Die Jovis 6 Februarii 1800 hora 9.a et dimidia matutina
Pres. Montelius V. Q.

Llorer	Sagarriga
Ortiz	Matas
Llorente	Quintana
Ortiz	Altube
Panich	Oliveras
Lomes	Tivaller
Sans et Ruis	Gelabert
Andreu	
Durán	

Relació dels Exercicis q̃ han pres per los Dotze Apostols ab los
os de Cathecumens Penitencial y Preceptes vacant en los
tos Iglesia de Barna per mort del Ill.e Sor. Dr. Dn.
Mariano Pou i Pons son ultim obtentor en lo mes de De
mbre de 1798.

Lo Rm. Dr. Enrique Felip Brie Canonge de la Yn
Sine Collegiata de Sta Anna Ill legitim, y natural
de Ysidro Felip Cuper dela Parra de Sn. Vicens de co
mi. Bisbat de Vich y de Francisca Felip y Fei
pas conjg. de Edad de cinquanta y dos anys, y
Sepons apar dela partida ó fé de son Ba
tisme celebran en la Yglia Parral de S. Vicens
de dits anys 11 de 1747 cuia fee
de Estats Clerical en Sacerdotal tiene ordes, y
en Ecclesiastes Menors, y Sagrats Ordens, inque
de ordens de orcus ins ordes, y altres jurid
cions Sen Doctor de Dor en Sagrada theologia
Cathedratich de Cervera à 15 Maig 1774. H
fet deu oposicions à curats del Bisbat de Vich
que li han estat aprovades, y per ellas ha
sens dupte lin se trobara en los requisits ne
cesaris per ser Parroco, y obtenir qualsevols
Dignitats Ecclesiastica S. Que de edificacio
Vida honesta, exemplar y compta Sacerdotal
o de mes q̃ mi Prelats. Que desempeña de lo
ministeri de Vice-Parroco y de predicar als
Germans: Que ha fet cinch oposicions pre

y Escolastica, y
dtra âia de
theologia

alas cathedras de Filosofia vistas dia de fire
Oratoi de la Universitat de Cervera, y que in
Mestre de Retorica: Que ha fet sinch ejer
âls canonicats Capitulats delas Cathedrals
Tarragona, Barna, Lectoral de Solsona, Penit
ciers de Girona, y de Urgell Magistral y vnits pe
Xicma Dits canonicats: Que ha estat Visita
secretari en la Visita General de tot lo Bisbat
se
cem per lo M. Y. C. Capitol de aquellas Cat
en sede Vacant: Y axi mateix que fon Visita
dor, y Vicari General de Urgell, en temps
lo referit Marquam.t contras en los titols, y Actes
authentichs que presenta Signats de Letra A

2°

Lo R.nt D.r [illegible] Estrella, Pbre Domi
en la Ypl.a Paxual de Santa Maria de la Vila de
Vilafranca del Panades. Bisbat de Barcelona
fill legitim y natural de Ramon Estrella
Boter, y de Theresa Estrella, y Mataro
de edad de quaranta y un anys y deu meses cir
plerts, segons apar de la Partida ôfe de son Bap
tisme, celebrat en dita Ypl.a Paxual de vilafran
ca, als 19. de Febrer de 1758: Diu cursat
y dos anys de Estudis Mayors en la Universitat
de Cervera entre las facultats de theologia, y Fi
nons, sobre tres de Filosofia, mediant las con
clusions, y Demes actes literaris que ha

aiment,
en Grad de
Batx en Sap
ea ix per dita
niversitat

en dita Universitat de Cervera a [illegible]
de 1781: fa tres anys ha es un dels vocals
Claustro de Diputats de dita Universitat, y obte
diferents empleos, y merits, y entre ells es Cathe
dratich de theologia en propietat de dita Uni-
versitat de Cervera; Fon un dels oponents al
concurs del Canonicat Lectoral vacant en la
pres.t S.ta Ypl.a y fon condecorat ab quatre
vots per lo M.t Y.e Capitol de esta pro-
pria S.ta Ypl.a en segon lloch de la terna y
fa tres en tercer lloch dela matexa: Que catori-
se anys ha es Beneit en la sobre dita Ypl.a Pa.
roquial de Vilafranca del Panades: Que Pre
dicà lo Sermo dela Purissima concepcio en lo
dia de sa festivitat en la pm.r S.ta Yglesia: Que
obte las Licencias de confesar, y Predicar cu-
rame beneplacito en los Bisbats
Gerona, y Solsona conforme tot largament
consta dels Documents autentichs que presen-
ta senalats ab la lletra B.a

Lo R.nt D.r Josef Prats y Pelegri [illegible]
y natural de Josef Prats Perpen, y Rita Puig
conj.t de edat Quarenta anys, y onze meses
cumplerts, segons apar dela Partida ôfe de
son Baptisme celebrat en la present S.ta Ypl.a als
28. de Janer de 1759: Despues de haver cursat
varias Conclusions Generals de Filosofia theolo.

gia, y Escritura Sagrada en las Universitat
teraias de Palma en Mallorca, y sostingut dis
uens Examens, y tentativas, fou condecorat
lo grau de D.r en Sagrada Teologia ans 4 m
Febrer de 1.784 en la Capilla de Varons
Dominich: Fue en los Edat de vint y quatre anys
ou nomenat per lo Yll.m Sor Bisbe de Barna
cathedratich de Filosofia en lo colegi tridentino
de la present Ciutat: Fue despues de haver ense
nat sinch anys ab facilitat fou promogut
per lo Yll.m Sor Bisbe a la Cathedra de Theologia
en lo any 1793 en la actual present regencia. Es
demich de las Sagradas Escritura, de Historia Eccle
siastica y rebut en esta Ciutat. En premio de
merits per presentacio de sa R.l Magt es be
neficiat en la Ygl.a Parrial de Ntra Senora de
Pi: Ha obtingut diferents honorosos encarrecs
y exercit diferents Empleos, ha fet varias fun
cions publicas, y privadas a satisfacio dels
Prelats, y concurrents: Obte las Licencias de
ler confessar, y predicar en lo
en lo Arquibisbat de Tarragona, y en los
bats de Barna y Girona. Es Examinador
nats per Regia Libre, Prohibits, com
sia Altre privilegiat, exhibar Indulgencia
y demes que llargament se Expresa en los
dients y en lo Memorial de sos merits. Es

orans, y demes papers que per [illegible]
lo mateix present Signat de Lletra C.
en dels Opositors al Concurs [illegible]
tral. Vacant en la Parr.l [illegible]
1795.

Lo Dnt [illegible] Cisteme. [illegible]
dela Parral Yglesia de Santa Creuz
cruz dela present Ciudat natural dela Ciutat
Nom. Fill legitim, y natural del Batxiller
[illegible] Gaspar Esteranell, y de Theresa
[illegible] de Edat de Quaranta
sinch anys: y deu Meros segons apar de
la Partida de fee de son Baptisme celebt
en la Yglia Cathedral de Nich. al 17. de Febrer
de 1754: Despues de haber estudiat la Latini-
tat, y Retorica, y assistit la Filosofia
[illegible] Obtingue lo Grau de Batxiller
de esta ultima facultat en la Univt de
Fue cat a 17 de Mt de 1784. per haber
presentat en Secret ala Univt la Reyx
e Origuela, mediant los regulars exer-
cisis literals que estila aquella Univt.
i tos consta per la materia lo Grau de
Dor en Sagd Teologia fou [illegible]
Corona, et reminet Dierexpante als 8 de
Desembre de 1785. com apar de Certifica
cio que presenta [illegible]

5.

Lo Rm Dn Ramon [illegible] Pbro [illegible]
de la Santa Yglesia de Barcelona [illegible] de
vila dela Llacuna [illegible] de [illegible]
time y [illegible] de Ramon [illegible] y
Maria [illegible] [illegible] con [illegible]
trenta set anus [illegible] mesos [illegible]
segons apar dela fee de son [illegible]
en la Ygl.a Parral dela concepcion de [illegible]
vila als 15 de Agost de 1762: Despues [illegible]
tar Ynstruit en [illegible] y lletras hu[illegible]
nas cursa set anys de estudis Majors en la

Universitat de Cervera [illegible] es tres de [illegible]
[illegible] en quals fa-
cultats [illegible]
de [illegible] un de Sabatinas
de Filosofia [illegible] de Divendrinas [illegible] Theologia
[illegible]
[illegible] los [illegible]
[illegible] los [illegible]
[illegible] 7 de [illegible] de 17[illegible]
[illegible]
[illegible]
[illegible] matemat[illegible]
[illegible]
[illegible] Estudis y Li-
terarii Exercicis sens desviarse [illegible]
[illegible] demes obligacions [illegible]
[illegible] honesta con
[illegible] Per quals [illegible]
[illegible] de Vicari ab [illegible]
[illegible]
[illegible] espay de dos anys despues [illegible]
quals per [illegible]
[illegible]
[illegible] concedimi[illegible] de

F.

G

[illegible] a 16 [illegible]

[illegible]

[illegible] H.

9 [illegible]

[illegible] en la [illegible] 5 [illegible]

de 1762. [illegible]

[illegible] tres [illegible] en [illegible]

[illegible] de [illegible]

[illegible] nomine [illegible]

[illegible] en dicha [illegible]

[illegible]

[illegible]

[illegible]

[illegible] de 1793. [illegible]

[illegible] V.e [illegible]

[illegible]

[illegible] propia Vol.ª Deia pres[illegible]
[illegible] menes que fer nomenar [illegible]
[illegible] Corregim.t de [illegible]
[illegible] Religio R. Re. y [illegible]
la vltima Guerra ab Franca: Que no obst[illegible]
for la [illegible] indispensables ocupacions los encarrechs [illegible]
de haver practicat los corresponents [illegible]
[illegible] Literaris als 22 de Dec[illegible]
[illegible] lo grau de Dr. en Sagrad[illegible]
[illegible] tos lliurarem se expresa en los titols y
demes papers que presenta [illegible]

J.

10 Lo Rnt Dor Ramon Basart [illegible]
de la R.l Audiencia en esta Ciutat Corr.t
natural de la Vila de Calella, [illegible]
tural de Jaume Basart Cir.jo y de [illegible]
cisa Bxsart y Pla Conj.s de Corr.t y
ta quatre anys y deu meses [illegible]
la fe de son Baptisme celebrat [illegible]
Par.l de [illegible]
de Gerona als 27 de Febrer de [illegible]
de Dor en Lleys en la Universitat de Cerve
ra ab tots los honors fon conferenciarne
Cursos y Legum als 11 de Octubre [illegible]

Que despues de haver cursat las facultats de 639
Canons y practicat los actes Literaris obtingue
lo Grau de Licenciado en esta facultat en dita
Universitat de Cervera als 13 de Juny de 1782 Ne-
mine discrepante: Que feu oposicions [illegible]
[illegible] Vnivers.s y Vniversitans Canons
y de altres Vacants en dita Universitat ab tot
Ultimem.t: Que substituhi la Cathedra de Leis
en aquella Universitat: Que despues ha fet q.s
sicions a Curats de est Bisbat que feu oposicio
al Canonicat Doctoral de la present Sant.a
Vgl.a: Que obte una Parroquia Rural se-
Personat Laycal nomenada: de cervello, [illegible]
[illegible] explica [illegible]
[illegible] Ignors de Lleyda. K

Lo Rever.t Dr. Francisco Berche y Sirvent
Rector de la Parra de Algerri Corregim.t
de Agen Corregimem de Lleyda Principat de
Catalunya, natural de la Vila de Albelda Bis-
bat de Lleyda fill legitim, y natural de Fran-
cisco, y Maria Josepha Berche y Sirvent de
Dat de quarenta anys, y quatre meses
Segons apar de la fe de son Baptisme ce-
brat en la Vila y Parroquial [illegible] de
dit K Octubre de 1759, Demana de haver de

la Gramatica guaña per oposicio una [illegible]
[illegible] en lo collegi [illegible] de [illegible] en [illegible]
cursá tres anys la Filosofia quatre de the-
logia Escolastica, y un la moral, defensa lo
Acte major de theologia substituhi la ca-
thedra de teologia moral presidi [illegible]
major de Filosofia del primer any [illegible]
tuhi moltas vegadas la Cathedra de theolo-
gia Bespertina y de prima, servi dos a[illegible]
en proprietat la dita Cathedra de Prime[illegible]
Escolastica en dit collegi: Despues obtin[illegible]
lo grau major de Licenciado en theologia
en la Universitat de cervera als 11 de [illegible]
bre de 1786; Ab tots los honors nullo censo-
rum discrepante, Despues de ser graduat
feu oposicio á un canonicat vacant en
la Yglesia collegial de la Vila de Ager, y fou adu-
tat per lo dret Pasiu [illegible] vocals [illegible]
Consultat á S. M. ab tres vots dels sis
en segon lloch de la terna. Posteriorment
cursá dos anys en la Real Universitat
de Zaragoza la facultat de [illegible]
y en la del dret natural y en la ma[illegible]
Universitat als 9. de octubre de 1788

obtingué lo Grau de Batxiller [illegible]
[illegible] ab tots los honors: En 19 de Juny de
1789. feu oposicio de las Rectorias de Balldellou
y Casserres del Arcipestrat de Ager per la que
feu aprobat per tots los Examinadors Sino-
dals y fou en primer lloch proposat al Rey
per la Rectoria de Baldellou, [illegible]
lo Real Nombrament en virtut del qual
[illegible] possessio de aquella Rectoria: Es
Examinador Sinodal de Arcipestrat de
Ager. Posteriorment se opposà á la Recto-
ria Vaccant (entre altres) de dita Parroquia
de Algerri y fou aprobat per los Examina-
dors Sinodals, y en sa consequencia per lo
Ytte. Sor. Arcipestre de Ager fou proposat
al Rey en primer lloch de la terna per di-
ta Rectoria de Algerri y alcansá Real
Nombrament per lo qual en el dia obtin-
dita Rectoria fou un dels opositors al
Concurs de un dels dos canonicats, Vica-
ris de dita Ygla collegiata de Ager y fou
aprobat per lo Ytte. Capitol de aquella
Yglesia, y posat en la terna de opositors
conforme totas las referidas cosas
son mes llargament de veurer dels

titols y papers autentichs que [illegible]
signats ab Lletra L.

12 Lo Rnt Dr Pere Quadras Pbre Rector de
la Parroquia de St Julia de Monseny
Bisbat de Barcelona natural de Santa
coloma de Gramanet del mateix Bisbat
fill legitim, y natural de Jaume Quadras
Pages, y de catharina Quadras y Lit[illegible]
cons. de edat de trenta tres anys y onse
sos complerts segons apar de la fe de son
Baptisme Celebrat en la Ygla Parra
de Santa Coloma de Gramanet als 19
Janer de 1766. despues de haver cursat
onze anys de Estudis Mayors entre las
facultats de filosofia theologia, y canons
en la Universitat de cervera y de [illegible]
tingut alguns Actes de conclusions de
Sabatinas, Divendrinas, y Dominicals;
Obtingué en dita Universitat los Graus
de Batxiller de ditas tres facultats el de
Dor en sagrada theologia ab tots los
honors nomine discrepante als 20 de
Maig de 1787. y de Licenciado en las
canons nullo censorum discrepante

ab tots los honors als trete de Maig de 1792 als
feu tres oposicions a las cathedras de filo
sofia de Vespras de theologia y de Moral
obte la Rectoria de Monseny desde lo dia
15 de Julio de 1794. fou un dels opositors
al Concurs del canonicat Doctoral Vacant
en la present Santa Yglesia en 1793 y fou
abilitat, y aprovat per lo Nombrament
Pasiu de dit Canonicat; Y tambe fou un
dels opositors al concurs del canonicat
Magistral Vacant en la present Santa
Yglesia en 1795. y fou abilitat y aprobat
per lo nombrament Pasiu de dita Preven-
da obtenint a son favor dos vots en lo
tercer Escrutini fet per dit nombrament
respecte que en ditas dos oposicions re-
pectivament cumpli ab los Exercicis, y ab
Literaris segons las Lleys dels concursos
conforme totas las referidas cosas son mes
llargament de veurer dels certificats au-
tentichs q. presenta de Lletra M.

[illegible] en poder [illegible] [illegible]
[illegible] als 3. de [illegible] de 1800. [illegible] Fran.co Sans
[illegible], [illegible] Canonge de la pnt. Sta. Igla. feu Procura
a [illegible] Fran. Leonart, [illegible] intimidata
[illegible] de esta Sta. Igla., Sir [illegible], et in solidum,
[illegible] y entrevenir en las convocacions [illegible]
[illegible] que se Celebrian per fer lo vota
[illegible] y Nominació de Persones dels que se
[illegible] al Concurs del Canonicat penitenciex,
[illegible] editas [illegible] son parer, sentit
[illegible] Eposits, que [illegible]
[illegible] que estan habils, Idoneos
[illegible] lo Carrech de dit Canonicat, y
[illegible] practicant [illegible] quant [illegible]
[illegible] practicaria y tant
[illegible]
[illegible] Canonges per la Provisió de
[illegible] Canonicat [illegible], [illegible] tots los actes que
[illegible], sens [illegible] alguna, [illegible]
[illegible] en tot, y per tot
[illegible]
[illegible] Sta. Igla., confor me llargam.t se explica
[illegible] Procura

Jph. Fran.co Mas, y [illegible]
Nots. y [illegible]

lo dalt recont en poder del not. y Escrivà avall escrit
als deu de febrer de 1800. lo Illm. Sr. D. Luis de Gonima
Pbre. y Canonge de la prta. [illegible] fe sa Procura a
Sr. [illegible] Martí Antonia [illegible] Pbre y Canonge
de esta Sta. Iglesia, per a assistir, y intervenir en las
[illegible] juntas y [illegible] se celebrian
per la [illegible] y [illegible] de Canonges
[illegible] se han oposit [illegible] dichas Canonicats
[illegible], continuar [illegible] fins en [illegible], se [illegible]
[illegible] a aquells oposits que [illegible]
[illegible], y [illegible] que [illegible]
[illegible] per obtenir lo curs de dit Canonicat
[illegible] obligacions, practicant [illegible] de [illegible]
[illegible] privada, ó publicamt. practicaran, y tant
[illegible] com en escrits faria, del mateix modo
que los demes Mnes. Sres. Canonges, per la Provisio de
[illegible] Canonicats [illegible] [illegible] que
[illegible]. Sens limitacio alguna prestant [illegible]
[illegible] abcertolo en tot y per tot
[illegible] Estatuts y Deliberacions de [illegible]
[illegible] conforme llargament se conte
en dita Procura.

Joseph Franco. Mas Nott.
y Escvà.

Ab Acte rebut en poder del Not.s y Ess.va avall
escrit a 7. de Febrer del 1800. Lo Theg.or D.r Jaume
[illegible] Pbre y Canonge de la pnt. S.ta Yola, feu Procura
[illegible] Joseph Anton de S[illegible] Pbre y
[illegible] de [illegible] Ygle, Pera Asistir y en-
tevenir en sus Convocacions, Juntas y Capitols
que se celebrian, per fer la votacio, eleccio y No-
menacio de Personas dels que se han oposat al con-
[illegible] Canonicat penitencier, donant dit S.or
[illegible] y Vot [illegible] de aquells
oposits, que segons Deu, y sa Conciencia, regonega
[illegible] habils, Idoneos y Capaces per obtenir
[illegible] de dit Canonicat, y sas Obligacions,
[illegible] tot quant dit S.or Otorgant privada
[illegible] practicarir, y tant de parcula, com
[illegible] de mes
[illegible] Canonges per la Provisio de dit Canoni-
cat [illegible], fent tot los Actes que con-
[illegible] se [illegible] alguna, prestant los
[illegible], ab arreglo en tot y per tot
[illegible] y deliberacions de M.t Ill.e
Cap. de S.ta Ygla, conforme llargam.t se ex-
presa en dita Procura

Jph Fran.co Mas Not.s
y Ess.va

Doscientos setenta y dos maravedis.

SELLO SEGVNDO, DOSCIENTOS SETENTA Y DOS MARAVEDIS, AÑO DE MIL Y OCHOCIENTOS.

Se pase como el Ill.mo y R.mo S.or D.n Pedro Diaz de Valdes por la gracia de Dios, y de la S.ta Sede Ap.ca Obispo de Barna del Consejo de su Mag.d &c. De su libre alvedrio constituye, y nombra en Procurador suyo cierto, y especial, y para las cosas bajo escritas general, asi que la especialidad, a la generalidad, ni al contrario derogue al Muy Ill.e S.or D.n Plac.do de Montoliu, y de Cril.o Pbro D.n [illegible] Canonigo de la S.ta Iglesia de esta Ciudad, su Provisor Vicario General, y Oficial ausente bien como si fuese presente, [illegible] dicho Ill.mo [illegible] [illegible] su nombre, y representando [illegible] [illegible] pueda asistir, e intervenir en las [illegible] [illegible] y Capitulos que se celebren y hayan de celebrarse para hacer la votacion, eleccion, y nominacion, devitacion, y terna de personas de [illegible] [illegible] al concurso del Canonicato [illegible] [illegible], y Prebenda vacante en dicha S.ta Iglesia por muerte del Ill.e S.or D.r D.n Mariano Pou Pbro su ultimo Ostentor acontecida en el Mes de Diz.e de mil setec.s noventa y ocho [illegible]

Placido su Testamento ó ultima voluntad, y visto lo
por de uno, ó aquellos Executores hubiere, idoneos, y
capaces para obtener el cargo de dho Comunicado Pe-
nitenciario, y sus obligaciones, practicando lo mismo
dho Yltmo Señor Otorgante, asi principal, como en
dicho que procede, y tiene de palabra como en
escritos hecha, del mismo modo, y forma, que los dhos
Señores Canonigos de la referida Sta Yglesia por la
provision del referido Comunicado Penitenciario, y
vacante executamente. Haciendo la diligencia
correspondiente, firmando, y firmando los todos, que
sean necesarios. Y presente en dha Villa de dho Yl-
tmo Señor Otorgante, a quien conozco, le hizo presente
que en semejante caso se acostumbra prestar
deseando dho Yltmo Señor Otorgante, que por falta
de una expresion ó de especial poder, no deje de tener
efecto todo lo que dho por Dn Placido su Testamento
por las referidas cosas hacia, y deberia hacer, con te-
nor del presente le da, y confiere todo aquel especial
poder, y particulares facultades, que con mencio-
nes aquellas prevenciones, declaraciones, reservas, y
circunstancias, modo, y forma, que en una hacia Ca-
sa necesaria, y suficiente, alguna, para que
pueda en todo el referido, Yltmo Señor Dn Placido
Testamento executar, segun lo arriba dicho
que el mismo Yltmo por Otorgante haria, y
ser podria, si a hallarse presente, arreglandose en

robo, y por todo lo dispuesto en las constituciones,
ordinaciones, y estatutos del Ill. Mre Cabildo de la
citada Santa Yglesia, y sus particulares reducio-
nes. Prometiendo tener por firme, y valedero todo lo
que por dho Yltmo Sr Dn Placido de Montolin su
Procurador, asi hecho, y executado en virtud de es-
te Poder, baxo la obligacion de sus bienes, y de la
dicha Camara Episcopal muebles, y sitios habidos, y por
haver, con las renunciaciones de dro necesarias. Y
assi lo otorga en esta ciudad de Barcelona a los cin
dias del Mes de Febrero del año del Nacimiento del
Sor de mil ochocientos. siendo presentes por testigos
Joseph Canuell, Bernardo Jacinto Fuster, y Jo-
seph Corriente, todos residentes en esta misma ciudad de Barna
celona. Y dho Yltmo Sr Otorgante (a quien
yo el infrascripto Not.o doy fee conozco) firmo de su
mano. Sr Pedro Obispo de Barcelona. = Ante mi
Joseph Fuster, = Corriol Not.o pub.o

Concuerda esta Copia con el Original, en mi Poder
y oficio: Y en fe de ello la signo, y firmo, en Barcelona
dia del otorgamiento.

En testimonio de verdad,

Joseph Fuster, y Corriol Not.o pub.o Nro.
Colegiado de num.o de Barna

um Dominorum

CUM Sanctæ Ecclesiæ Cathedrali Barcinonensi acciderit, vacare Canonicatum, & Præbendam Pœnitentialem per obitum D. D. Mariani Pou, ultimi obtentoris; cumque illius provisio ad Nos Episcopum & Canonicos pertinere constet: idcirco edicimus; ut petitores, qui Magistri sint, vel Doctores, aut Licentiati in Theologia seu Jure Canonico, infra sexaginta dies à datis his litteris computandos, ad publicum certamen ineundum coram Nobis se sistant.

Atque dicto termino elapso, omnium quisque petitorum de puncto à se electo ex tribus sorte excerptis ex Libro quarto Sententiarum pro Theologis, & ex Decreto pro Juris Canonici peritis, horariam orationem habere; & duo alii, singuli per semihoram argumentari, debeant.

Deinceps Theologi ex sortito similiter electoque puncto ex sacris Evangeliis ad horam concionabuntur. Jure autem Canonico periti ex tradito sibi litis processu factum narrabunt, allegata exponent, & suam cum scripto tum voce sententiam ferent.

Unicuique, ad singula totius litterarii certaminis memorata exercitia ut se comparet, viginti quatuor dumtaxat horarum tempus de more conceditur.

Qui vero Pœnitentiarius instituetur, quadraginta annorum sit oportet; seu talis, qui judicio Episcopi & Canonicorum aptior reperiatur, dummodo triginta annis major sit.

Institutus jam Pœnitentiarius confessionibus audiendis omnium ad eum in nostra Ecclesia accedentium erit adstrictus; cæterisque omnibus, quæ similes Canonici Pœnitentiarii facere debent: quin possit sibi suscipere Officium publicum Jurisdictionis, aut Inquisitoris, vel aliud quodcumque, Pœnitentiariæ residentiam impediens: quæ etiam explere jurando statuet.

Omnino caveant petitores, ne litteris, internuntiis, seu alio ambiendi modo Nostrorum sive justitiam, sive gratiam attentare præsumant.

Datum Barcinone die *septima* mensis Novembris anni millesimi septingentesimi nonagesimi noni.

Dn. Dr. Franc. Ant. de Orteu
Can. Com.

D. D. Emmanuel Comes, Can. com.

De mandato supradictorum Dominorum
D. D. Ignatius Molasa Pbr.
Secret.

Edicto para la Canongia Penitenciaria de la Santa Iglesia de Barcelona.

y se li obria la troneta per pujar, y que
tot s'i resolguia.

Rt. Se dona el Capitol per intelligen-
cia del animo de S. Ll. de voler predicar en esta
lo proxim diumenge, que per acompañar
desde al Cor a la Trona gran del Evang.
y de aqui altre vegada al Cor, lo vagian
acompañar dos Srs. Capitulars los mes-
que lo van a buscar al Palacio, precedi-
de dos monjos, Batlle y Ellaser. Se resolgue
igualment que Tercia fos de quart, sem-
axis habia de ser de mesa hora.

S. Quintana sobre fer obras en sa Casa

El S. Quintana fa pnt. que en la Ca-
que obté de V.S. desitja fer algunas obras
tre altres segons fols. tot si V.S. li permet, q
gasto pensa en ella fer, es de algunas
sens lo que segons ha dit lo Mestre de Ca
de V.S. de las parets mestres foraneas estiguian en
perillosas, y com ayó corresponguia a
dru pujara a unas 648 ll. sunt ab re
de la paret. Igualment demana ta ad
que lo dinar corresponent a las obras ne-
cesarias del difunt Sr. Beccar se li entregu

per ajuda de cost.

Rt. Se dona molras gracias a dit Sr. Quintana
per las obras se proposa fer en millora de la Casa
que las facia ab intervenció de los Srs. Obrers ma-
jors, que el Capitol costegia las obras de parets se-
branca y reboso, pagantse de la Taula de la
obra, y si aquesta no sufraga de la caixa gran,
y que al dit Sr. se li entreguia per ajuda de
cost la quantitat corresponent a las obras ne-
cesarias deba fer lo difunt Sr. Beccar

Die Lunae 17 Februarii 1800 hora 8a matutina

Comptes
Sres. Ortiz

Llosa	Sagarriga
Montoliu	Alsata
Ortiz	Quintana
Pomiers	Altribo
Duran	Tivaller
	Gelabert

Geroni Vinolas de Palomar a Doma vacant

D. Geroni Vinolas Pbre. y Vicari de la Parr.
Ig.a de S. Andreu de Palomar ab supra. Sa
presents los seus merits, per los quals demana
a V.S. se digne concedirli la Doma vacant

Rt. Comes als Srs. Domers majors

D. Salvador Gualba demana la Doma

D. Salvador Gualba Pre. ab supca. allega [illegible] presenta a V.S. la relació de sos merits, y en atenció de ells suplica a V.S. se digne [illegible] la Doma vacant en esta Stª. Igª.

Rt. Comés als Srs. Domers majors

Ramon Feliu [illegible]

[illegible] ab suplica demana la gracia del [illegible] imposant a la [illegible] de una pessa de [illegible] en [illegible] de la [illegible] de una [illegible] de V.S.

Rt. Comés al S. [illegible] que corresponguesa

[illegible] Capdevila [illegible] demane [illegible] salari, y [illegible] satisfet a [illegible]

[illegible] ab supca. exposa: Que [illegible] lo quarto carrech de haver [illegible] paper sellat y treballs de altre escriptor [illegible], que ha [illegible] de [illegible], y se [illegible] la resolució de [illegible] de [illegible] a algun dels Srs. Capitulars, de algun temps [illegible] o es [illegible] lo salari [illegible] de [illegible] per la despesa del [illegible] que lo suplicant deu fer [illegible] en la [illegible] de V.S. [illegible] suplica que en esta atenció, y [illegible] de V.S. [illegible] se digne senyalar al Suplicant algun salari annual [illegible], y al mateix temps [illegible] de [illegible] los [illegible] treballs a [illegible] [illegible].

Rt. Comés als Srs. Admors. y Oydors de comptes.

D. Phelip Cad[illegible] demana la Doma

D. Joseph [illegible] Pre. [illegible] de [illegible] del Canonicat en [illegible] de esta Stª. Igª. ab supca. allega sos merits en [illegible] suplica a V.S. la Doma vacant.

Rt. Comés als Srs. Domers majors

Cuenta de [illegible]

[illegible] una [illegible] en que diu que el [illegible] de [illegible], que veia la nota que passà el [illegible] de [illegible] a la familia de [illegible] los [illegible] de ells, [illegible], en la manera que [illegible] per [illegible] que seria del cas formar un estat de lo que produí el fondo Pio Beneficial, desde que se separà de la Collecturia de Cobranças [illegible] que hi ha existent de present, y quant produirà annualment?

Rt. Que se contestie [illegible] que la summa existent del fondo Pio Beneficial y que esta [illegible] el Capitol a entregar [illegible] a sa disposició, es la quantitat de 25[illegible] 798. Que no se [illegible] produirà annualment per dependre de la major o menor [illegible], del major o menor numero de [illegible], del major o menor numero de [illegible] segons [illegible], el producto de las vacants com en el dia [illegible], y que no se deuen proveir [illegible] vacants, esta [illegible] a la reducció de [illegible], y per ara estas raons no se pot donar noticia de lo que demana, pero que el Capitol [illegible] annualment noticia de lo que se trobia existent del fondo Pio Benefi.[illegible]

[illegible] mer[illegible]

[illegible] quedà [illegible] se recomponguin, y que en [illegible] à las armas [illegible] fer algunas ditx[illegible] que [illegible] per mes convenient.

S. Matas presenta una planta per los altars en lo Carrer nou de la Rambla

Lo S. Matas presenta una planta de las altars [illegible] Iglesias y [illegible] en lo carrer nou de la Rambla, per la qual se manifesta la suma claredat de los altars de [illegible], y tambe presenta una planta de lo antich [illegible] que [illegible] de [illegible] se podra [illegible] de esta [illegible] al S. [illegible] qui pogues nomenar Procuradors per dit [illegible], y que aquella planta se [illegible] en lo [illegible], [illegible] de la gra[illegible] de S.S.

[illegible] gracias al S. Matas per son cuidado y vigilancia en las coses de la Adm. que queda [illegible] de esta [illegible] [illegible] en lo [illegible] major.

S. Quintana informa comtes seguents

Lo S. Quintana [illegible] comtes informa de los seguents.

D. Fran.co Mas y Vidal

De Fran.co Mas y Vidal Not. de la quantitat de 442 ll 2 s 8, que tocan: A la Pia Almoyna 128 ll 19 s, à las Pabordias 144 ll 11 s, à la Caritat 117 ll 14 s 6, als Obr. comuns 48 ll 11 s 6, y à la Fabrica de la obra 8 ll 3 s 2.

De Fran.co Comes del Burgo

De Fran.co Comes del Burgo de la quantitat de 434 ll 15 s 4. De las que tocan a las Pab. 307 ll 10 s 3, per se [illegible] 150, [illegible] 157 ll 10 s 7. A la Administració de la Pia Almoyna 69 ll 14 s 2. A la Adm. de la Caritat 57 ll [illegible].

Del D. [illegible] Valdemar

Del D. [illegible] Valdemar de la quantitat de 132 ll y totas [illegible] à la Adm. de Pabordias.

Del D. Ramon Mestre

Del D. Ramon Mestre de la quantitat de 138 ll 6 s 8. Tocan à las Pab. 22 ll 16 s, à la Pia Almoyna 26 ll 10 s, als Obr. comuns 33 ll 3 s 9, y à la Caritat 44 ll 17 s.

De [illegible] Mestres

De [illegible] Mestres [illegible] de la quantitat de 42 ll. Tocan à la Pia Almoyna 8 ll 5 s, à las Pabordias 20 ll 5 s, y als Aniversaris comuns 7 ll 10 s.

Del D. Domingo [illegible]

Del D. Domingo [illegible] Notari, de la quantitat de 166 ll 10 s. Tocan à la Pia Almoyna 109 ll 10 s, à las Pabordias 43 ll 10 s, à la Caritat 4 ll 10 s, y als Aniversaris comuns 9 ll.

D. Fran.co Estalella

De D. Fran.co Estalella Notari, de la quantitat de 117 ll 7 s 6. Tocan à las Pab. 61 ll 2 s 6, à la Caritat 56 ll 5 s.

De Fran.co Crayol

De Fran.co Crayol [illegible] de la quantitat de 115 ll 15 s 9. Tocan als Aniversaris comuns 25 ll 2 s 8, à la Pia Almoyna 67 ll 11 s 4, y à las Pab. 22 ll 1 s 9.

De Oriol. De Juan Oriol y lo seu Procurador de la quantitat de 82 ll. 2 s. 11. Tocan a su Ilte. 41 ll. 11 s. 7, y al Concurrant [illegible] 16 ll. 18 s. 10, a la Caritat 7 s. 6.

Del Dr. Vilademunt. Del Dr. Vilademunt Advocat en exercici de [illegible] de la quantitat de 113 ll. 18 s. y [illegible] en exercici de Pujadic. tocan [illegible] de la [illegible] maior.

De Thomas Salvany. De Thom. Salvany, Procurador en Tarragona en causa de apellacio en la Metropolitana, de D. Anton Rualdo, ab lo Dr. D. Mariano Oliveras de la quantitat de 118 ll. 18. las q. tocan a la Caritat.

Del Dr. Juan Antonio Calvet. Del Dr. Juan Antonio Calvet, Advocat en Tarragona, en la causa expresada de la quantitat de 1 ll. 10 s. que tocan [illegible] la caritat.

R. de fasen los manaments corresponents per satisfer dites partides.

Entra del Notari. Entra el Notari [illegible] [illegible] [illegible] que fer los [illegible]

Parlamentum in Sacristia post completorium die 18 Februarii 1800.

1.r Punt

Lo Ill.m Cabildo [illegible] [illegible] lo present q. [illegible] quel recado del Governador de la Sala del Crimen qui- [illegible] manifestar lo molt [illegible] [illegible] [illegible] [illegible] [illegible] de V. S. y [illegible] per [illegible] [illegible] de pen- der alguna providencia de [illegible] de ella, y [illegible]

Cabildo [illegible] [illegible] [illegible] [illegible] que [illegible] [illegible] que si ella per [illegible] [illegible] [illegible] dependent de la [illegible] de V. S. q. molt be se podria [illegible] [illegible] [illegible] [illegible] pero [illegible] publica [illegible] [illegible] [illegible] [illegible], q. no se podria [illegible] a menos de no [illegible] [illegible] [illegible] [illegible] [illegible] [illegible] [illegible] [illegible] de la [illegible] [illegible] [illegible] que [illegible] [illegible] lo [illegible], [illegible] que [illegible] abusos q. [illegible] [illegible] [illegible] [illegible] [illegible] que no [illegible] [illegible] en [illegible] [illegible] [illegible] la [illegible] de [illegible] [illegible] [illegible] [illegible] y [illegible] [illegible] [illegible] de lo que [illegible] y [illegible] S. S. lo [illegible] [illegible] lo Ill.m Cabildo [illegible] [illegible] [illegible] [illegible] [illegible] [illegible] S. S. no [illegible] [illegible] [illegible] [illegible] [illegible] de V. S., [illegible] lo que se [illegible] [illegible] a V. S. [illegible] en [illegible] de [illegible] [illegible] [illegible] per la [illegible] [illegible] [illegible] que V. S. [illegible] lo [illegible] [illegible]

R. Que [illegible] [illegible] dos [illegible]

convenent en que se conseguent, de esta Yglesia
(que se tinguen obertas)
les ... al temps de ser ... que per ...
del ... no se ha ... algun ...
... o ... de ..., y ...
lo ... y ... de ... ...
en ... de ... per la ...
de alguns ... se ... las provi-
sions necessarias ... ...
... de ... per ...

El ... Conde ... que ... el ...
Margin: El ... Comte ... que ... no se ... lo ... Abolla de ...
... de ... S. Martí, ... de ...
... convenient las Abolladas de ...
... y ... Clemens, ...
ultim el ... Ditluns ...
... que ... Abolla y ...
... tracta ... en un dia, ...
q.e V.S. resolguera.

R.t Lo ... com ...

Ajuntamentum in Sacristia ... completorium
die 20 Februarii 1800.
Q.s ...

Margin: Carta del S. Intendent.
Lo S. ... una carta del S.
Intendent, en que diu que de ... se
mana que ... lo ... al
... Eclesiastici o R.t del ... de son ...
... de lo ... que ...

son cuidado y administració pertanyents a lo establi-
ment ... se ... tracta el R.t decret &c.

R.t Que se contestara al escrito, y comunico als SS. Obrers

Ajuntamentum in Sacristia tempore Litaniarum
die 27 Februarii 1800.
Q.s Monteliu

Margin: ... SS. Obrers ... algun ... convenient ... las ... arrendament
Los SS. Obrers feren present que ... V.S. resolt
que las rentas de V.S. no se arrendassen, la qual se
se feu una comunió per ... el modo ... de
mes oportuno per collectarlas, en ... lo ... exigi-
rlas juntament ab los demes ... y ... de
algun ... a causa de faltar ... molt
dificultar el collectar, ... y ... en alguna manera
se ha ... en ... que sempre se
... en ... que ... estas ... q.e
V.S. delibera lo de son agrado.

R.t Que se dexa ... lo discurso de los SS.
Obrers, y demes de la Junta, que si tenen per
mes oportuno el arrendar q.e arrender, si collecta-
ro q.e lo collectan, com mes ... y mes ... los
atorgua.

Margin: S. Mataró ... plano ... mapas ... de la ... en la Capsa ...
El S. Mataró feu present q.e no obstant haber V.S.
resolt que lo plano o mapa q.e presenta a V.S. ...
... de ... no se ...
... en lo ..., ... que seria
mes util ... en la ... com ...
... oportuno, pues com en un paratge ...

lo Capitan cuiada lo noticia de haber de pas-
al Cuero por lo contrario, como tambe no-
copona a S.ª Magd.ª nro Señor mucha quen. co-
mo dijue de nuba de dentro lo paranda
Batari por allanarse lo nombramiento de Onden
del predijo alcay al Corregr.

Pide Que los bienes dijo de bocio en lo Capitan
hecho alcan y S.ª de Capen, y S.ª entre el Bot.
por nombrado lo paranda por lo nombramien
de Onden de los otros del cuerpo nombrado
al Corregr.

Entrada del Batari

Entro el Batari a sus dijue el Corregr allanarse lo nombramiento de fuero del Sr. Dn Alcantara Cuevas y Cegama sentencio del Mte. Capitan, por Onden de los otros del cuerpo nombrado de cada parte pidio

Parlamentum in Audiencia tempore Diei Veneris die 28 Februarii 1800.

Pr. Montalvo.

Letrado Dijo: Que por no querer que lo Rnd. Obispo haga la Visita que tiene dho, se declara contenido en esta Ley. ab Letrado de V.S. ante por lo tanto S.ª V.S. sea servido de mandar se guarden dhos autos que acerca no se hallan hecho, pero se hallan despues al mas.

Pr. Que acerca de cuanto se ven las dejos

al mas se entrega a Don Juan de Dios Moreno y Pereira Escribano y agrega a la Capitulacion

Ygualmente pide, que el Corregr mande que nombre dentro preciso de cada dia en cada uno lo tiempo y abanda nia S.ª V.S. cuenta diligencia de dinero en esta Ciudad y S.ª V.S. segun corresponda estan en fuerza de V.S. y S.ª Bien cierta alguna contienda o discordia pide para se los Pueblos, que el grano pide se acuerde en el pan se Parroquias tal, estan por lo acostumbrado en todo el Vicario de Utrera, abanzara mo. del dia segun nuban pendiente con los Corregr en el punto, se den cuenta a S.ª V.S. inmediatamente que estan en el dia el pide de los Panaderos al de Capitan, en lo mismo estan del dho Batari, espera V.S. que tenida a bien el S.ª continue los Hosp.s de V.S. con privada en la diligencia de Cadiz por lo acostumbrado pide cual, y sean perjudicial de los dros inmediatos en autos, y S.ª lo contenido V.S. de los facultades y sean pedidas de dros

Pr. Que hecha con las penas de la comun, y S.ª la causa el Bonsan de Dios y el Monterio, demanda son dadas en particular, y que las cedulas se repartan de lo modo se ha practicado hasta aca

Parlamentum pro Sacristia tempore Litaniarum
die 2 Martii 1800

Pr. Ortiz

J. Ortiz presenta lo [illegible] sobre la semen[illegible] en [illegible] y [illegible]

Dit S.r presentá los [illegible] que [illegible] rero del S.r [illegible] de V.S. sobre las sementeras de la [illegible] en [illegible] de Compatibilitat, y presentá [illegible] per part de los Pagesos. En segunda digué haberse [illegible] tant [illegible] los S.rs [illegible] [illegible] [illegible] [illegible] de [illegible] S.[illegible] [illegible] que lo S.r estaba promte en [illegible] [illegible] [illegible] y que [illegible] que en [illegible] [illegible] se donaren las cedulas de consumo en la [illegible] de V.S.

R.t Que en [illegible] à los [illegible] [illegible] [illegible] de los S.rs [illegible] y [illegible] [illegible] las [illegible] oportunas, quedant en [illegible] de fer [illegible] una [illegible] [illegible] el particular, y en quant à la resposta verbal [illegible] S.r [illegible] sobre las cedulas de consumo [illegible] se continue en donarles com se practicaba.

J. Ortiz [illegible] [illegible] S.r [illegible] sobre [illegible] Intendent en [illegible] de [illegible] [illegible] &c.

Igualment [illegible] [illegible] el S.r Ortiz que habent tractat ab S.r [illegible] sobre la [illegible] [illegible] V.S. [illegible] Intendent, en que [illegible] [illegible] [illegible] de [illegible] [illegible] [illegible] noticia de las [illegible] [illegible] [illegible], [illegible] [illegible] [illegible] dels [illegible] [illegible] que V.S. li contestás [illegible] no

[illegible] [illegible] [illegible] en [illegible] [illegible] que [illegible] no [illegible] [illegible]

R.t Que se [illegible] al S.r Intendent en los [illegible] [illegible].

[illegible] [illegible] [illegible] [illegible] [illegible] S.r sobre la [illegible] de las [illegible], [illegible] [illegible] [illegible] corresponent al [illegible] de V.S. que solicitan una franquicia separada per [illegible] [illegible], que [illegible], [illegible] [illegible] ab una [illegible], [illegible] al [illegible] la quantitat, y [illegible] [illegible] [illegible] se [illegible] al S.r Intendent manifestantli [illegible] esta practica no [illegible] perjudici à la R.l Hacienda, ab las demes reflexions [illegible] [illegible] se [illegible] en el particular.

R.t [illegible] al S.r Intendent en los [illegible] [illegible].

Die Martis 4 Martii 1800 hora X.a dimidia matutina

Ortiz
Pr. Montoliu

Lloret	Mata
Ortiz	Quintana
Creu	Alsina
Smith	Olivera
Capdevila	Thrillier
	Belabeu

[illegible] [illegible] [illegible] y [illegible] Estudiant

. . . & gramatical. Razon ab. supra. Firmada
& Vicario del Ille. Pueblo Espasa con
cordia del Instrumento que acompaña la
2ª del Ylte. S. Fundª

M. Comes al Sr Abbad

Hyp. Paja Ynp. Paja Ener. ab supra. Firmada en ambas
Firmada Dor. media 2ª allegª ó Dorre cacan.
la Dorre
cacana

M. Comés al Sr Dorrés mixtis:

Ynp. Cinco Dinares Dineros ab supra. Firmada
Cinco Dn. á quara & Lusime. ren ó establimt & un
Dineros Yguald de que se trata, situat en lo Lloc anomenat
quara & Lusime ó terme del Castell, ent. de Alella
& Vilassar ab lo Pas Almoina.

M. Comes al Sr Abbt & Pas & Almoina

Gabriel Ent. Gabriel Fabró Vecino ab supra. Firmada á
ó quara & Lusime quara & Lusime. ren ab unas & unas casas
situadas en lo Lloc del ó pas & Teyá, Dioc. del Bis-
mejes segon & S.a Allgara, unid á las casas & la
Casanas.

M. Comés al Sr Canonge

Calendas Calendas Firmada & Cinco & Cinq. ab supra.
Firmada Firmada la quara & Lusime. pert. lo establimt
quara & & una Vinya & terra, situad en lo Lloc anomenat
Lusime Canolas ó Llebaollas cerca las vinyas den Mella
ab lo Camí & la Font & Cerdans

M. Comes al Sr Abbt & Pabordes

M. Y. S.

Mui S.or mio, de mi mayor estimacion: Es asi verdad que el año pasado pedi verbalmente que en nuestra Dg.a se distribuiesen las Cedulas para el cumplimiento de el Precepto Pascual; y tambien lo oy, que dixo Vra, que manifestó al Sr D.n Placido de Montoliu, que permitia lo mismo en este año. Mueveme á ello la noticia que tengo, de que son muchas las almas, que desean este consuelo: porque asi lo hicieron sus Padres, que estan sepultados en nuestra Yglesia Madre. No advierto en esto el menor inconveniente: puesto que las Cedulas aseguran á los Parrocos el cumplimiento de sus Parroquianos; y ygual, que las tomasen muchos, que no acuden por ellas á la Catedral, ni á los Parroquiales. He meditado, que el gran medio para conocer los Feligreses, cada la Confesion; y me admira, que hasta este tiempo la Comunion en la Yglesia Madre: quando residia en las parroquiales Parroquias, ahora ha de conocer mas, que el exterior material del Feligrés.

Tengan buen este año aquel consuelo las almas; y V.I mande darles las Cedulas, con el fruto, tino y discrecion, que lo ha practicado hasta aqui: pues quando para ello fuera necesaria dispensa, la concedo con mucho gusto. = Queda á la disposicion de V.I. con buena voluntad, deseando ocasiones en que complacerle, y rogando á D.s, que gue. su vida m.s años. Barna y Marzo 2 de 1800. M. y.s ps. = B.L.M. de V.I. su siguro humilde servidor = Pedro Obispo de Barcelona = M. y.s S.r Canonigo Decano y Cabildo de la S. Yg.a de Barcelona

La cobia de la original que existe entre las cartas del Yllmo y mencionado Sr. existe en el Cabildo.

Altibe Secretario

Carta de S.M.

El S.r Secretario dixo q.e S.M. en q.e dio q.ta de 17. del q.e pasa, pasava p.r la Corr.a, y q.e en ella le participava el Nacim.to de la Sereníss.a Infanta Dª Maria Josepha Antonia Juana Carlota Gertrudis Rafaela Nicolasa Dorotea Francisca de Paula Ignacia Xaviera Joaquina Bautista Vicenta Ferrera Cayetana Aloysia Estanislada Silverina Liberata Benita, y q.e se hallava con la mejor salud, como tambien la Reyna N.ra Señora, y q.e se esperava q.e con el favor de Dios continuarian sin novedad hasta q.e se verificase el Parto, y q.e en esta atencion mandava S.M. q.e se hiciesen las Rogativas acostumbradas, y q.e se participase todo esto a V.S. para q.e lo hiciese saber a los Ministros de esta Ciudad, y Partido, como lo executo.

Y.S. dixo q.e se daba por entendido de la Carta de S.M. y de lo q.e en ella le participava, y q.e mandava se hiciesen las Rogativas acostumbradas, y q.e se participase todo esto a los Ministros de esta Ciudad, y Partido, como lo executo.

Carta del Subdelegado de Ecija

El S.r Fiscal dixo q.e tenia una Carta del Subdelegado de Ecija en q.e le participava, q.e en la Villa de Pedrera avia muerto de Peste un Vezino, y q.e se hallavan enfermos otros dos, y q.e se tomavan las providencias correspondientes, y q.e se esperava q.e con el favor de Dios no se estendiese mas el contagio, y q.e en esta atencion pedia se participase todo esto a los Ministros de esta Ciudad, y Partido, como lo executo.

Y.S. dixo q.e se daba por entendido de la Carta del Subdelegado de Ecija, y de lo q.e en ella le participava, y q.e se participase todo esto a los Ministros de esta Ciudad, y Partido, como lo executo.

Rosa el Cantico por Enfermedad

Juramento de Sacristia por Vacante de Pedrera en Marzo 1800.

Dª Manuela

En la Ciudad de Carmona en dos de Abril de mil ochocientos ante los Señores Alcalde Mayor, y Regidores de ella, se presentó Dª Manuela de Morales, a la q.l por mi el Escrivano de Cabildo, y Numero se le recivió Juramento, que hizo por Dios Nuestro Señor, y una Señal de Cruz en forma de derecho, so cuyo cargo prometió decir verdad en lo que supiere, y fuere preguntada, y siendo lo q.e se le preguntó por el tenor de la Carta Orden de S.M. q.e se halla inserta en el Auto de 17. de Marzo proximo pasado, dixo: q.e es cierto, y sabe por haverlo visto, que en la Villa de Pedrera, Partido de esta Ciudad, avia muerto de Peste un Vezino, y q.e se hallavan enfermos otros dos, y q.e se tomavan las providencias correspondientes, y q.e se esperava q.e con el favor de Dios no se estendiese mas el contagio, y q.e en esta atencion mandava S.M. q.e se hiciesen las Rogativas acostumbradas, y q.e se participase todo esto a los Ministros de esta Ciudad, y Partido, como lo executo, y q.e es la verdad, so cargo del Juramento que tiene hecho, en que se afirmó, y ratificó, siendo preguntada por las generales de la Ley, dixo: q.e es de edad de mas de veinte años, y q.e no le tocan, y lo firmó con los Señores de que doy fe.

Dª Manuela de Morales

Ante mi

Joseph Ignacio Ramirez de Arellano

a fol de donde a V.S. son comentimend pedia
contenuias d donar las cedulas pedo lo cumpli-
mend obrepcd, subsidiamente el ordinario tempo
pud atend las grand defaultas que pidencia
motu Capitulg de la sentencia, pedo se abonga
tal, d donde a S.L. la bondad de perdonad lo
fad d en cuanto, d fol de cumplimento ambos
damend. Todo lo cual &c Ulg. y guarda apro
ond &c.

1.º Facia la carta en los mandos y forma
de ordinario, y de entregada a S.L. pedo medi
de S.L. Concordia.

2.º Segunda. 2.º Segunda fol pidpondió &c, que data
de forma y cuanto dl exp. de demanda a S.L. pedo medio
termino 2.º del mando S.r Concordia 3.º El pondida la
predicha causa) lo termº 2.º predida S.L. en cuanto
4.º que pedo Fenbo V.S. pr. relato.

3.º Fue pedo medio de Concordia, de demanda
de S.L. cuya Concordia de Relato el termº
predicho en cuanto 4.º que pedo el Fiscal
dentro de los supremos.

Ita proponitur pro relata hoc die 7 Martii 1800.
P.L. Montoliu

S. Montoliu fue pro. dempend a S.L. El S. Montoliu fue pedo pedo pudo entregar

de S.L. la carta 2.º V.S. dispond de formag y 3.º
rebonque contenid de 1.º, 4.º al mismo tempo el
demanda de dagno cedé el termº 2.º hasta practicad
en cuanto 1.º 2.º 3.º 4.º sentencia donde de ser confirmad
d de 2.º rebonque, que no debe contenerse de los
daños de 1.º a causa de mayores que dando de los
mismos pedo 2.º queriendo molestar agrauar
los fiadores 3.º 4.º dispond.

4.º Dolor gracias al S.r Concordia

Los S. Oficiales con d comisar fundad de S. Sanc
de Cruz, pod ampliamend, hacd presend 2.º lo ofician
damend de Cadalsa, pod d, pedimend 2.º cuenta con
ultim de Cruz de 20 d. d 2.º rabend presentad varios subpeds, pod
la now ampliamend en quand contend los trabajos
desd fin de 1800 d y en mes, 2.º pod solicitand
el punto d pleno de dicd Cuenta d empeñ de V.S.
ocurrian grauisimas dificultades y cuand de tomad 2.º
todos tuuiend graudisimg perjuicios 2.º en cuya
circunstancias, de rabiend presentad a sus subpeds
2.º rabiend aumentad d pod de ampliamend
fin de 1800 d, ab la condicd de pagand la mi-
tad ab dinero, y la mitad en Vales, repartid
en pod de guarnic anig y tasas pod quitand
anig, d 2.º absuelta util cuenta pedimd pero
2.º en cuanto cuenta nota, y de forma gracias, la
fuend presend a V.S. pero. de tuuis

vendrá en Valle Real, a dud.ª si a.º no espere
y hime notarem en la memoria, y bare als
Sr. Thenyers, y si dud.ª col dimes d'Agost g.º no
se hace.

Sitte Cat. Jaume Gual de Illuminé

Sitte Cathalans Jaume Gual de Illa de Cans ab supplica de-
mana la gracia de Illuminé per a vendre de una
cens de pensió 115 de blat una casa sita en la ca-
rrera de Cabrils de S. Thenys, a dins de la Pia Almoina
de Barcel.ª de S. Thenys, y Corresponsa

R.ª Comés al Sr. Thesorer y Corresponsa

D. Ramon de Vilana Cabrera de Illuminé

D. Ramon de Vilana y de Sabater ab supplica de
mana gracia de Illuminé per a vendre a can-
ter de gracia de una mosada de terra, sita en
Badalona, a dins de la Pia de Illuminé

R.ª Comés al Sr. Thesorer y Corresponsa

Jaume Primer y Rubió de Pera

Jaume Primer y Rubió Cath. de Vilafranca de Penedés ab su-
plica demana en atenció als merits y allegats en
lo mem.ª treguda a fs 21 de contenda lo Benefici
primer trich invocació de S. Pere, fundat en la Pa-
ra de S. Juan de Tremalens de Barcelona, vacant per
mort de D. Juan Bernat Vilanova Cath. de lo qual
Benefici es Comitent V.S. ab lo Obtenga del Benefici
primer trich invocació de S. Esteve de la matriu
Yglesia

R.ª Comés als Srs Thesorers

Vendrá en Valle Real, a dud.ª si a.º no espere y hime notarem en la memoria, y bare als Sr. Thesorers, y si dud.ª col dimes d'Agost g.º no se hace.

Sitte Cat. Jaume Gual de Illuminé

Sitte Cathalans Jaume Gual de Illa de Cans ab supplica demana la gracia de Illuminé per a vendre de una cens de pensió 115 de blat una casa sita en la carrera de Cabrils de S. Thenys, a dins de la Pia Almoina de Barcel.ª de S. Thenys, y Corresponsa

R.ª Comés al Sr. Thesorer y Corresponsa

D. Ramon de Vilana Cabrera de Illuminé

D. Ramon de Vilana y de Sabater ab supplica demana gracia de Illuminé per a vendre a can-ter de gracia de una mosada de terra, sita en Badalona, a dins de la Pia de Illuminé

R.ª Comés al Sr. Thesorer y Corresponsa

Jaume Primer y Rubió de Pera

Jaume Primer y Rubió Cath. de Vilafranca de Penedés ab supplica demana en atenció als merits y allegats en lo mem.ª treguda a fs 21 de contenda lo Benefici primer trich invocació de S. Pere, fundat en la Para de S. Juan de Tremalens de Barcelona, vacant per mort de D. Juan Bernat Vilanova Cath. de lo qual Benefici es Comitent V.S. ab lo Obtenga del Benefici primer trich invocació de S. Esteve de la matriu Yglesia

R.ª Comés als Srs Thesorers

Dia Martis 11 Octubris 1800 horas X a.s
el Consell matutinal

Corredors

Ferrer
Durán
Capdevila

Blater
Quintana
del Valle
Olivera
Finalles
Delabeda

Ramon
Pacella
Ramon

Pacella

Fueron ab subrog. demanda
1000 ll a favor de Ll. de Sa de cerna 1000 ll per emplear-las
cerna en obras per comprendre en Casa, sitas en la
vila de Granollers, de las quals fa una de
sus rectificar de nou demana per a dotal
fadrina dites Casas, una pera de terra, pera
té en Bescalló, una pera de terra de regadiu
a S. de terra en lo terme de Caldes, y altre Casa y
forcats reparada de las dos dites del Ramon

R.ª Que no se decerna el mem.º sino
quand vinga el interessat de Vilafranca, que
cas de passar lo terme sens fadrí, y en
de 2.º el Capdevila si corredit el terme, si

Fhp. Hican Viadell, q.e
se bidimina
de la renta
de cauna de
no venir de
todos los Ma-
tries de
buscar los
S. Obij

Fhp. Hican Viadell de V.S. de subica. demana
se digne providenciar q.e al Supticant no se
li dimminuesca la renda q.e V.S. se ha cedit
cedidli, en atenció de q.e esta Rectoria
de aquest Bisbat conca de 300, solament com
parexen unes 100 de buscar-hor. S. mag. obij

R.t Comej als S.rs Obrers majors

D. Ferran Puig dema
na 2000ll
de renda
en Vales
Realy

D. Ferran Puig de subica. demana al
se digne concedirli la preferencia de
qualsevol altre de las 2000ll de renda
sal en Vales Realy q.e igual part se reserva
lo Supticant, demana per seguretat de dit cen
sal, e hipoteca una Torre q.e te en lo terme
y Parr.a de Vilasar, de valor de unes 3000ll
poch mes y libre gravi de toda carga ab los
instrumens q.e presentara

R.t Comej als S.rs Oficials

Pere Serdi
Ferrer de
mana de
la renun-
cia y ses
drets

Pere Serdi Ferrer de la pova Ciutat ab
subica. demana de V.S. en atenció de haver
cumplert fins ara los seus encarrechs de pa
triota, q.e V.S. se servesca confirmarli, y de altre part
haverli negada la gratificació q.e se acostu
ma dar als que renuncian dits drets

Lo que esperi en lo dret de Vostra q.e dita de la Purifi
cació de N.S. la Candelera, serà de singular de gra

encarrechs, se digne V.S. admetrels la renuncia, com lo
fa de tots los seus encarrechs, estranyant al mateix temps
de V.S. providencia de li cancellacion los salaris y drets
q.e acostuma

R.t Comej als S.rs Obrers majors

Valentí Illuminada Pere Vicari de la Parroq.a de Ma
rmara ab dona ab subica. demana a V.S. la Donació encara en
Donació encara cada q.e cada dia de V.S.

R.t Comej als S.rs Donzells majors

Lluvari y Fhp. Dau-
dera gracia de Muisme

Lluvari y Fhp. Daura Card.l y Fill Pagesos ab
subica. demanan la gracia de Muisme per la
gracia establiment de dos Mundrins de terra, sitg en lo lloc
de Muisme dit lo Torrent Pregon de la Vall Verdaguer, alou de
la Casa de la Caritat

R.t Comej al S.r Oidor 2.on torn.t

Carta del Gov.r S. Secretari Negi una carta del S. Intendent g.l
de Intendencia contenta de V.S. als dos Vol cura, y dud estar
prompte en favorir a V.S. en tot lo q.e sia compta
ble ab los interessos de la R.l Hacienda

R.t Quant el Capitol notifiq.e a dita contes
tació

Carta del Capitol de Tortosa

S. Negi una carta del Capitol de Tortosa en q.e
dud q.e atenta la orde de S.M. se pare noticia a la
Intendencia de los bens q.e intrigan baix la adminis
tració y custodia de tot Ec.o Comunitat, pertanyents
a establiments pios, per emagenarse si seria del cay
gut representació al Sett. pera q.e mitgés aquest
orde fentli numerar per los graves perju

en e ongmanar con con de verificarse la
alienació de ell, tant d' los Yg.s como de Vnid.s
particulars.

Pt. Comés als S.s Diputats

S.r Vicento. El S. Vicentolad fund de los demés Sres Domers
hidem a- mayor fou present hauent informat llarga
cuerdo de ment de les dificultats se proposaven pera pa
Domay ar algun Senyor Vtm. en la provisió de la
Domay volent algun de ell pera el cobro de
los. despatxos é nombramens 2.s Vt. ó fill, fa
no poguer (segons fueros) son dret y alegria
la conformitat, hauent hauer pres la dit
vota en aquest assumpte difusament, com fa magn
per numero de Individuos pera en cas de
consultarla ó no als S.rs pues en les cases com
pre Vgam acordat fins a proseguir la vnida
Vt. e resolgué.

Pt. Lia se combidar una Diputació cortesana
sua pera pregarli pera lo proxim diumenge
pera tractar d'aquest assumpte, y fer mes cumplida
lo Sr. President de les combidades a les 3
S.r Comis pera lo mateix dia.

S.r Comis pera lo mateix dia.

Pt. Concedit

Entra el Notari

Entra el Notari a qui digué el S.r President q. el Ille
Capitol donara facultat al Sr D. Josep Comis
per disposar una cerca q. en Sa li diu

S.r Vicentolad mitjançant del mateix Sr Comis

El S. Vicentolad comé a Diputació mitjançant del mateix
Sr Comis comés lo dit y referent de la re-
lació digué que atengs los documens q. prove-
exa abans se hauia donat la resta q. se dubta
pues actualment ningu la dte.

Pt. Se Vonsta quant tinguia hoc

El S.r Diputat de marca pertany per ted ohay en
gunas o- cada una causa que obté en lo consell de Cancelleria q.
sen en la vi. Vt. li concedi.
causa

Pt. Traga les obres y aprenguian a no dirc

Parlamentum in Sacristia post completo-
rium die 11 Martii 1800.

Q.r Montoliu

Carta del Rey

El S. Secretari llegí una carta del Rey del S. D.
Pedro Rosa en nom del S. Tenent Sr en q. diu ha
rebut la de Vt. relativa als productes, gastos et Hacien-
da Canonicas Penitencies y Magistral, y q. en quant
al reintegro, a Vt. li sobran, no se dolen de
Vt. aquesta solicitud a causa de que Sa. sols sera
encarregat la recaudació del dit ram.

En seguida llegí el S. Sam y Cun una carta del
S. Dr en que deia q. Vt. podia fer una moni-
ció sobre solicitant lo reintegro a Vt. la part del q.
alcama, que corresponia cura y q. cau

segon se entrei q.ª tinda ofecte lo so licenç.ª
N.t

Q.t se fara el mem.t segon proposat
a dret

S. Montolin
habedre co.
mei alguns
robo end.t
Vellid

El S. Montolin no fet present trabe dingu
ami el D. Vilademuns q.ª end.t Vellid trabari
emad de la mit on una casa alguns
q.ª casa quons trau comú molts accions q.ª lo
Batlle encara no habia acitat

N.K Que Jh.s Gr. prenguen les Providencies
ultimes mes oportunes y bonestes d.ª Ecch.

Dia Dimecres 14 d'Agost 1800 hora 11 ma
tutina

Convocan
q.ª Montolin

Dezcallar
Llansana
Oriol
Pomiella
Comes
Jaume de Rius
Cendra
Duran
Capdevila

Sagarriga
d'Alos
Quintana
d'Heras
Olivera
Fivallers
Pelagrio

El Dezcallar
dich ha
fet relació
q.ª haben
combidat
Capitol
ordinari
mani.

El Jurisdich ha fet relació q.ª haben combidat a
los Hon.s per lo Capitol hui, y no han

La Sra Duquesa major despues q.ª haben fet constar
per q.ª la vacant de la Canonja de Manresa
per ascens del D.r Ramon Capdevila q.ª la tenia
la Canongia Penitenciaria de esta S.ª Iglesia
pertany ab lo q.t ha vacat ab Bulla
de provisio o nominacio de dotze menors
mitjan 1571, en virtut de Sentencia pronunciada
per lo Illtre. D. Pedro Cavador, q.t fou confirmada ab
Bulla Apostolica de la Santedat de Gregori 13, any
1572, y ab compulsa del Mandato de Execucio
per lo Capitol de dos consells, e feta la
Execucio de dits Bulles, per lo Ill.tre Cabrer, y ab-
sencia del Vicari S.t de Prem, y vista lo dit Capitol
(q.e sempre ó cas de mutatis) la dita Duquesa tenia
ab molta diligencia q.ª dubtave en lo pertinent
del Illtre. S.t Sale, pretengue y dona dit Memorial al
D. Ramon Rius, per lo Secretari un dubtos per
saber si se necesari per lo Ordinari dels ca-
pitulars, singularment a ausencia del Vicari
ni, pero als altres Canonges menors, per lo dubte q.ª
incidia de la sentencia dalt Retinguda, lo dit
Capitol a S.t K. per la mateixa hauria dret als
D. Ramon Rius, per la causa expressada, a q.t
lo q.t tenia lo dubtos li hauria fet donar per la
Secretaria, pero no li fou pera lo expressat, y
lo dit Capitol exhorta Vicari, y demanem
del dit Secret tenia de elegir los altres menors, com
lo q.t altres mateixament dubtave a S.t K. per mitjan

Juramento y asistió al Matrimonio, y como
Copia
solemnemente lo Illm. Señor mandó, no pregunta
lo 3er punto. En lo Capitulo del Illm. Cimen
mediat sucesión, y nombramiento unus Domus
menoris seguns lo estilo y Usos de V.S., y ser con
vocado lo Dr. Bellvis. En lo Capitulo del Sr. Ja
Madrey votaron dos Domus menoris, y S.S.
sobre lo mateix. En lo Dr. Sales y Dr. Pozes de
molt temps de vacar, y consiguentment lo Illm. y
Cabildo per aquellas vacants, tenir perjudicis
complerts, y preeminencias, y en lo elegit Domus,
o Domus menoris, pretenguessen a S.S. testimoni
de la elecció, y dos Sr. foran al Pavelló de aquells
Illtre. y Illma. En esta Capitulo fonch per
Dr. Gr. Domus major, si tractaria lo donar
possessió a S.S. lo punt de la Domus vacant
estant los Sr. Visitador de molta gent, y de esta
materia, ab la convidada, y a mes de ser en
Quaresma, si ser convenient lo nombrament si
de Visitador, si en capitol o diversos de S.S.
o be si ho ha per lo pas, si en capitol o Sala de V.S.

A. Comitio ab Sr. Domus major, perque ab
tota prudencia, paciencia y cautela, no tractar
ab S.S. sobre esta materia, y la resolta ho re
portar al Fill Capitol

M. P. S

Mui S. mio, de mi mayor estimacion. Con fecha del 5
de este mes, me propone V.S. que tome sobre mi el nombramiento
amistosamente las dudas, y combenidades que presentan muchos
de los Capitulos de la Sentencia Arbitral, en la execucion misma
de los Jueces Arbitros de esta Ciudad. Ya se acuerda supe que
no pudieron convenir en algunos puntos, que embiaron a
Roma. Capitulamos con los Jueces, y esto indica que han dificultades,
que necesitan de examen, y que se decidirán mejor
por medio amistoso que por el Juicio.

Mi amor que tengo a V.S. y el deseo de que se terminen las
desagradables Eclesiasticas son los estimulos principales, me mueven
a abrazar esta tarea, y advierta en todos que V.S. me
dice, haga practicar en cumplimiento de la Sentencia Arbitral, y
ninguna otra execucion: con tal que dicen estos Jueces en su
Carta Executoria, y tal vez convenida, que se entiendan a entender,
y terminar no solo sobre la execucion, sino tambien
sobre otros puntos, que se tocan con los contenidos en aquella
Sentencia: paragraf de toda cosa queda todo convenido, con
honor de la Iglesia de Urgel, sin perjuicio de las Executorias
y con satisfaccion de todos los Ciudadanos. = Dios que. a
V.S. m.s a.s Barcelona y Febrero 12. de 1800. = Illtre. y Illmo.
Señor. = B.L.M. de V.S. su Capellan humilde servidor =
Pedro Obispo de Barcelona = Illtre. y Illmo. Sr. Canonigo Decano
y Cabildo de la S.ta Iglesia de Barcelona

Es copia de la que embió al Cabildo, el mencionado Illmo.
que queda en el Archivo.

Archivero Secretario

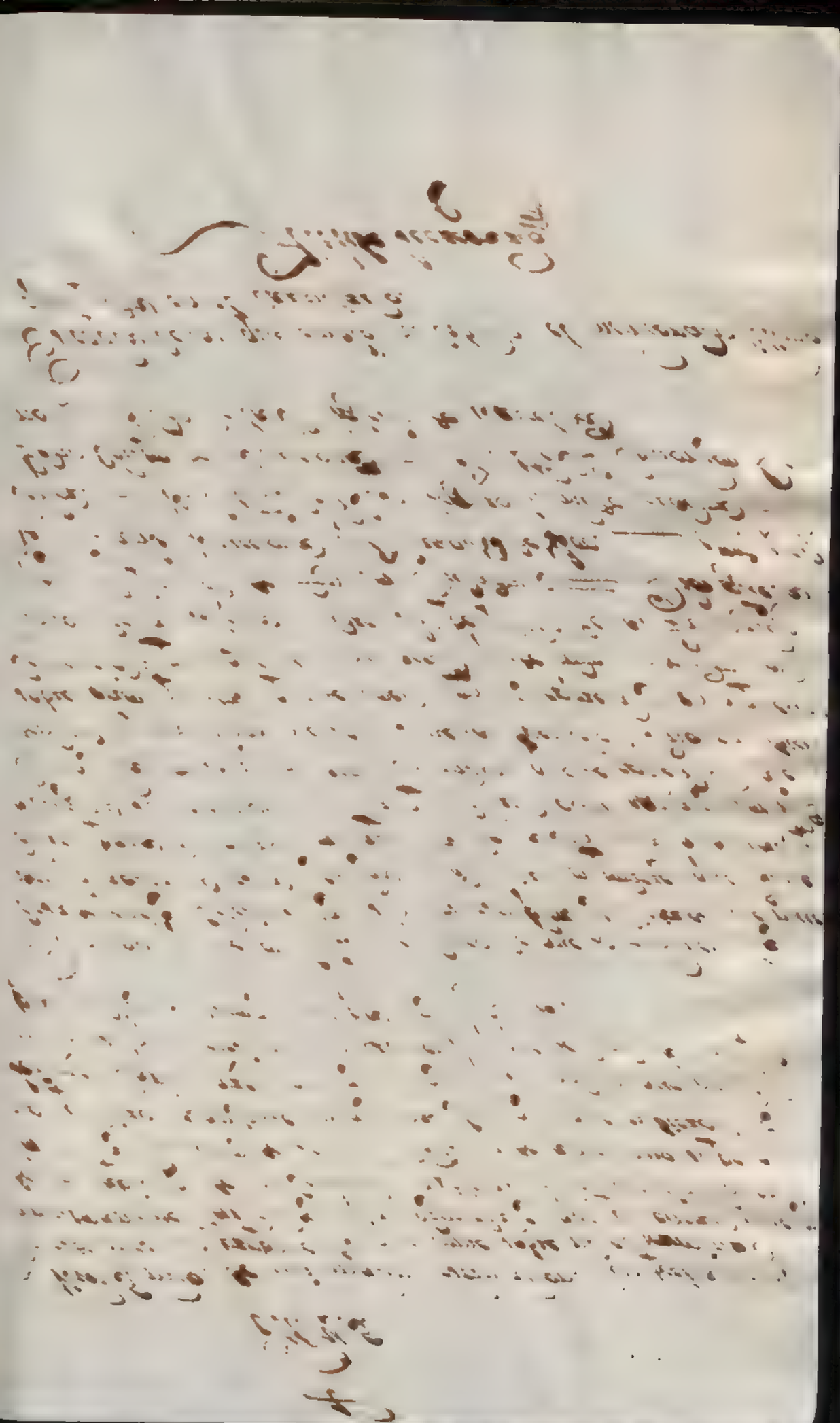

Carta de S.Y.

El S. Secretari llegi una carta de S.Y. en que diu, q.e a consequencia de la q.e V.S. li escribi ab fha. de 2 dels corrents, si volia pendrer sobre si lo encarrech de terminar amistosament los duptes y ambiguetats, q.e presentan molts de los Capitols de la sentencia arbitral, la qual execució instan los Parrocos de aquesta Ciutat. Que el amor que te a V.S. y el desitg de q.e se terminian las desavenencias Eclesiasticas sens estrepit forense, abrasara aquesta fatiga, y admetre los Poders q.e V.S. li donia, per declarar los Capitols de la sentencia arbitral, y arreglar sa execució; ab tal q.e donian altres de iguals los Parrocos; y tal vegada convindra a que se extenguian, a entendre y terminar no sols sobre la execució, sino també sobre altres punts, que se rosen ab los expresats en aquella sentencia: perq.e de una vegada quedia tot convingut ab honor de la Ygl.a Mare, sens perjudici de las Parroquias y edificació de tots los conciudadans.

R.t Que se escriguia a S.Y. donantli las mes expresivas gracias, y que se li donian los poders, per compondrer amistosament y terminar los punts ambiguos en la sentencia Arbitral, y que se li diguia en la carta, que se li donarán desde luego los poders.

S. Ortiu anava la Profesó de S. Madrona.

El S. Ortiu fue present haverse embiat per part del Ill.e Ajuntament, dient que demà era S. Madrona, y per consequent que V.S. resolguia per la profesió.

R.t Se facia demà com es de estil, si el temp no permet.

S. Ortiu sobre donar alguna gratificació als Oficials per las Oposicions.

El S. Ortiu fue present que no se havia gratificat al Batlle y altres Oficials per lo temps de oposicions, y q.e V.S. resolguia.

R.t Que sels gratifique segons es de estil.

Entra el Notari

Entra el Notari ab testimonis a qui digué el S. President que el Ill.e Capitol havia resolt se fessen uns poders en la forma y modo y a favor de la Persona que a son temps se li dira per lo S. Ortiu.

S. Tivaller en assumpto de Carnicería

El S. Tivaller, junt ab lo S.r Lloser unt a lo Mitaris per assumpto de Carnicería feren present que los que se havian presentat fins ara per dit arrendament, sols feriau sent avis lo pasat donaban 2150 tt, y que manifestaban las perdidas q.e tindrian, que era la causa no poderlo pujar mes. De tot lo q.e V.S. resolg.

R.t Que se deixa tot a la direcció de dits S.rs y q.e procuren a treurer el partit mes

ventajós q.e pugan.

Parlamentum in Sacristia tempore Litaniarum die 15 Martii 1800

q.e Montoliu V.S.

No poderse fer la Profesó de S. Madrona a causa de la pluja

El S. Ortiu fue pnt. q.e atés estaba plorent q.e V.S. resolgués en ferse ó no la Profesó de S. Madrona.

R.t Que no se facia, fins pasat Pregua com es de estil quant no se fa fer lo profó dia, y que el S. Antiguiar dona las providencias acostumadas.

Parlamentum in Sacristia tempore Litaniarum die 16 Martii 1800

q.e Montoliu

Los S.rs Domers majors, haverse visit ab S.D.

Los S.rs Domers majors feren present que en atenció de haver V.S. resolt el que pujassen a S.Y. y tractassen sobre el assumpto de las Domas, no havian ya verificat, ab la cautela y modo V.S. havia insinuat, y que S.Y. respongué que estaba pronte a fer lo mateix havia practicat el Ill.mo Valladares, se es posari el Visto en los certificats dels nomiraments de Domers, fento sempre ab aquellas reservas y salvetats del dret pensa tenir en ellas, y que esperaba S.Y. que V.S. igualment en cas que vacás en temps de son Pontificat, alguna Dignitat, que li tocás presentar, de las qual V.S. preten lo Patronat pasiu, que V.S. li dexaria presentar, guardantse V.S. totas las reservas y salvetats en lo mateixos termes que ho

parecerá V.I. quando el Ilmo. Valladares presentó
Dignidad al Sr. D. Joaquin Amigo, a los
V.I. condescendió, sabe aquellos reinos que V.I.
aquel acto verificó, pero mientras tanto permi-
tan S.I. que yo le diga, aquellas ocurrencias de
cion y las dos Cartas que se confirman
en Dios y Ramon Cabrera y Juan Ruiz
Pbro. a las que el referido Ilmo. Valladares
puso el Visto y Firma, como hambos hermanos
cepa de la posesión se dará al Sr. Vidraca D.
Joaquin Amigo

R.to Que se dirijan a S.I. las copias que
hermanos, y se le diga q.e el Ille. Cabildo está
pronto en verificar lo mismo verificado en lo
tiempo del Sr. Valladares, con los Pleitos de Do-
mar y procurará de Evidenciar, que siempre
siempre el Capitol con todos y cualesquiera per-
tenezi en los mencionados pleitos

Relacion
que hace el Sr. Relator Demanda presentada por todos los
Arrendatarios de los Diezmos de la Parroquia de Sta. Maria del Mar

Que los Arrendatarios de los Diezmos de la Parroquia de Sta. Maria del Mar, en virtud de Escritura de Arrendamiento de 1.o de Marzo de 1799 pagan anualmente a la Mesa Capitular de esta Santa Iglesia Catedral la cantidad de Quatro mil Libras, y que en el año de 1800 se hallan en el caso de pagar la misma cantidad, pero que no pueden verificarlo por haverse perdido la mayor parte de los frutos que tenian recogidos en sus Casas, y Granjas, y los que tenian sembrados en el Campo, a causa de las copiosas lluvias que cayeron en el mes de Octubre del año proximo pasado, y en el de Noviembre siguiente, segun consta de las Declaraciones juradas que presentan, y piden se mande a los Señores Comisarios que por lo tocante al Arrendamiento de la Casa Mesa Capitular hacen presente, que no deben acudir a S.I. con la cantidad de 4 mil libras en el año de 1800 por razon de los perjuicios que dicen haver sufrido los Arrendatarios en los frutos de sus Granjas, y Campos, segun las Declaraciones juradas que presentan, y que se les admita la prueba que ofrecen sobre dichos perjuicios

R.ta Que se lleve todo a su debido efecto

M. Y S.

Muy S. mio, y de mi mayor estimacion y respeto. Con la que recibí de V.S. con fha. de ayer, pase luego la copia citada copia inclusa; y no les digo que convengan en nombrarme, pero no permitido el decoro. Celebraré que sirva el efecto apetecido, y que V.S. me proporcione ocasiones de acreditarle cada dia mas, que deseo complacerle. = D.s gue. a V.S. m.s a.s. Barcelona y Marzo 17 de 1800 = M. Y.S. S.r B. L. M. de V.S. su seguro Inmitte Servidor = S.r Obispo de Barcelona = M. Y.S. Cimonigo Decano y Cabildo de la S.ta Y.g.a de Barcelona

Reverendos Cura y Feligreses

Muy S.res mios. El Venerable Cabildo con fha. del 9 de este mes, me cobrió su pacifico Decreto, terminado las diferencias, que se ofrecen con motivo de las letras Executoriales que gozan VV.RR.; y para conseguirlo, me pidió que aceptara sus poderes, con lo que dexaba en mis manos la decision de las Dudas. Esto complacencia, sabiendo estas bases y distinciones de tan distinguido Cuerpo, y sera completa, si VV.RR. convienen en lo mismo, nombrando Sugeto de confianza, que amigablemente concluya este asunto. Todos hacemos de trabajar; pero yo mas q.e otros, sufro con el resto de las ocupaciones que me abruman. Con todo me sacrifico por el bien comun, con la intencion de acertar con tales sacrificios, que hoy vendeyes y los actuales, dejen q.e mi Pontificado fue el de la paz para mis Diocesanos. = D.s gue. a VV.RR. R. m.s a.s. Barcelona y Marzo 16 de 1800. = Rdos. S.res Curas Parrocos de Barcelona

Son copias de las q.e existen en el Cartulario, embiadas
Ylle. Cabildo, del Ylmo. Sr. D. Pedro Diaz de Valdes
Altube Secretario

M. Y. S.

Mui S. mio, de mi maior estimacion y respeto. Me complaço en mi interior, à vista de la buena correspondencia, y harmonia, conque vivimos los dos. Continuando con ella, y enterado del atento oficio de V.S. de el dia de ayer, convengo con satisfaccion, en que V.S. proceda à la provision de la Doma menor vacante en esta S.ta Yg.a; y remitame la Eleccion para poner el Visto, conque el Electo desempeñe las funciones de su Ministerio: no dudando que V.S. por su parte hará lo mismo, que con el S.r Rincon, à quien posesionó en un Sacedianato, sin ser Canonigo; y uno y otro sin perjuicio de lo que resulte con la Declaracion y sentencia Arbitral, sobre el Compromiso que está pendiente. = Quedo à la disposicion de V.S. y pido à Dios que guarde su vida m.s a.s = Barna. y Marzo 19 de 1800. = B. L. M. de V.S. su seguro humilde servidor = Pedro Obispo de Barcelona = M. Ylle. S. Canonigo Decano y Cabildo de la S.ta Yg.a de Barna.

Es copia de la que existe en el cartulario, de las q.e recibe el Ylle. Cabildo, del mencionado Yllmo.

Altube Canonigo Secretario

Parlamentum in Sacristia tempore Litaniarum
die 20 Martii 1800.
Q.e Montoliu V.G.

Dos cartas del Illm. El S. Secretari ha fet present dos cartas de S.Y. la primera es la contestació a la que V.S. li embia dientli que estaba V.S. promte en donarli poders per compondrer amistosament los duptes se oferian en la execució de la sentencia arbitrad en asumto de Parroquialitat, y de resultas embia S.Y. copia de la que escrigué a los Parrocos.

La segona diu que ates el ofici V.S. li pasa relatiu a la provisió de Danas, combé en que V.S. provees guia la que hi ha vacant, y li embie V.S. la Eleció per posari el Visto, perq.e el Electo desempeña las funcions de son ministeri; y q.e no dupte S.Y. de que V.S. per sa part fará lo mateix que ab lo S.r Rincón quant oniguia la ocasió, sens perjudici de los drets del Illm. y de V.S.

R.t Queda el Capitol enterat de las respostas de S.Y. y que estas quedian en lo cartulari de la Secretaria y que se traguen copias per mientar en la mia corrent.

S. Montoliu que V.S. por disposar la provisió de la Donna vacant. En seguida fue present el S. Montoliu que ateras la carta de S.Y. que condesendia a que V.S. proveis la Donna menor vacant, mentres se li pujas lo nombramant per posari el Visto, a lo que V.S. ja condesendi ab las reservas y salve-

tan acostumada, con la tan necesaria de-
uoción de ella, assi lo mas adelantada como
ya la Quaresma, y las muchas ocupaciones
que cada tenen los tres Sres. Guardianes, fueron VI
señalado dia vna de sus agrado, para nombrar
Domes menor, estando ya presentes dos Sres
demes Domes mayor para nombrar los mem.
de los Prestendes; y que vno de VV. Sres aparesco
dema Sr. no se ha hecho para mantenerse
para dema a causa de ser Sr. Parte, assi
Sr. como estando también a dos quartos de 9, y
despues de Vsperas se hizieron Cabildo ordinario
en el qual presente Sr. Gr. Montolio Sr.
con practica ordinaria nuestras vigarias y habi-
dispensas, de que corrien de cada vno de los
con los Prestendes a la Dema menor, y Sr.
El resultado de vno de que no se han agrado

Pr. Que dema no obstante de que no se ha hi-
mó de cumplir a otro dia de los quartos de nou,
que se combidia a con los Prebendados Prebendes
Cabildo ordinario dema materia despues de
Vsperas para oir la relacio de meses que fa-
rán los Sres Domes mayor, de los prestendes
de la Dema menor vacante, y que oirs se pas-
se a segundamente a la elecio, dispensante el

sea examinados de cada los Prestendes

Lia Jueves 21 Martii 1800, hora 10ª matut.

Comunes
Sr. Montolio Sr.

Leonart
Ortin
Pomarta
Durant
Capdevila

Segarra
Matas
Quintana
Altaba
Olivera
Fiveller
Salabert

Relacio del Subrrdicho
El Subrrdicho fue relacio a hasta para dema combe-
nir a con la Sr. Capitulares, para ora la relacio de me-
zes de los Prestendes de la Dema vacante, y
seguidamente, para a la provisio de otra.

Sr. Montolio no fue relacio a los Prestendes y los mezes
El Sr. Montolio hue fet relacio de los meses de
los Prestendes de la Dema vacant, que eran El
Mtr. Ignor Tarrega, Mtr. Valenti Montada, Mtr.
Joseph Lasa, Dr. Salvador Escalera, Dr. Thp. Ca-
nes, y Dr. Ferrer Pinola, y oits los meses de con
dho, Cy es de notar, que lo Mtr. Tarrega, dejue
lo mencionad Sr. Montolio no hauia presentat
ab lo mem. que mes matin, y que si VV. oblia
tambe admenesto, a causa de no hauerlo presen-
tad a Capitol, com se acostuma, y se resolgue
admenesto, y del qual tambe mtorra, y con-
clud aquest acte se resolgue.

Pr. se dare a la eleccio de Dema.

Reparticio de Cedulas y nombr. de Domer menor

se reparticen las cedulas a con los Dn. Ca. pitulares, y tocante a la cabeza esta en la taulera del Sr. Prevendr, corta agregand hi el numero de cedulas se trobaren en dita capsa, ab lo numero de Vint, y veint en esta igual corta los vots y tro. bat que el Dr. Thp. Carner tenia 11 vots, y el D. Geroni Molaz 2, ab lo que guedat y publica quedaba elegit a pluralitat de vots el D. Thp. Carner, per Domer menor de esta Vg.

Nt. Que se publiqui

Entra el Notari

Entra el Notari ab testimonis a qui digue el Sr. Prevendr, que quedaba elegit Domer menor de esta Vg. el D. Thp. Carner, y a qui allargai lo nombrament, y lo entregai al dit Carner per. e prejantlo agenoll a Sr. li posi el Visto

Juram. segudament

Juram. segudament fou lo juram. acostumat per el el Domer Thp. Carner que se acaba de elegir Domer Dr. y al matex temps li digue que lo Notari li co. maria allargas lo nombrament, y que lo feu, a Sr. que li donas el Visto

Gracia de los

Se feu la gracia acostumada per la provi.

Nota: Mirar a la Domer. el Rappte lo nombrament al qual posa S.Y. el Visto queda inclos. Visto. y per unir lo dia 9 de Juriol de 1799, en gra pres equivocacio de posa. Sr.

Copia

M.Y.S.

Mui S. mio, De mi mayor estimacion y respeto. Con fha. 21 del q.e rige recibi la respuesta de la Junay, con fha. del 20 de este mes. Diciendo en ella Combio copia del que tengo noticia de la Sentencia estimat. Es cierto que la vi, y tambien lo q. me acuerdo de todos los puntos, que se acatan en ella. Supe Dimas que no pretendia acordar contra el los Sres. Canonigos y la Junay, sobre la execucion de aquella sentencia: lo que con evidencia me manifiesta ba que habia Dudas y q.e en este punto terminaba. Ahora pretenden, que no hai Duda: para q.e las mueva? Dejalo en mis manos, ni en otras. Acaso acaeceria mucha ventajas, disputando con el exemplo presente. Que mi ci un descanso, y me libraria de la fatiga de obrar: mas es sensible, que el gobierno mas bregue en Tribunales, q. logren las varias intenciones por medios practicos. De todo resulta, que V.S. proveyo con generalidad y con hon radez D, y q.e a aquella execucion causa algunas dilaciones ni V.S. ni yo, seremos causa de ellas. Quedo de V.S. con la mayor voluntad, y ruego a Dr. que guarde vida m.s a.s. Barcelona y Marzo 22 de 1800. M.Y.S. B.L.M. de V.S. su seguro humilde Servidor Pedro Obispo de Barcelona. A.M. Y.S. Cabildo de la Sta. Yg.a de Barcelona.

Copia de la copia que embio S.Y. de la carta le dirigieron los Sres. Canonigos de esta Ciudad

Yltmo. Sr.

El zelo y espiritu de paz que manifiesta V.S.Y. en esta

de 16 de este mes, dará un testimonio de su Justificación
y acreditará los Sobles deseos de su Santificación. Las di-
ferencias actuales del Venerable Cabildo, y de los Curas,
y demás Curatos de que se hablará arriba, quedarán termi-
nadas con la Sentencia definitiva de 1794. dada con la
mayor formalidad, de que V.S.Y. tiene cabal noticia
por haberla retenido mucho tiempo en su poder junto
con las R.s Ordenes que la acompañan. El Rey cuida
Religioso, y amitrando en mantener también la paz,
y buena unión entre los Ministros del Santuario, or-
dene de toda fundación, mandó en R.l Cedula de
8 de Abril de 1799 la execución de dha. Sentencia sin
facultad que el Cabildo ahora, ni en tiempo alguno
forme duda ni contradicción en orden a su cumpli-
miento. Tiene así mismo declarado S.M. con otra R.l
orden comunicada por el Exmo. Sr. Capitan G.l
al Venerable Cabildo 2.a Iglesia sido muy de su Real
agrado su equidad en la forma conducente, y
su empeño en renovar nuevas controversias. La ha-
zaña Parroquia, y demas Curatos de q.e se hallan compe-
tentemente dotadas de las mas graves censuras, en
desprecio de semejante mas solemne que terminó tan
largo como costoso pleito; en inutilizar los respetables,
y honoríficos procedimientos autorizados por S.M. para
llevar a cabo la decisión; y sobre en este modo vie-
ne la obediencia a las repetidas R.s ordenes que

rabiosa embarazan, y dudan en la execución, y la remo-
vedad de otras disputas. Todos esperamos como se debe
la vigilancia y celo de V.S.Y. y aseguro de nuevo
justo sentimiento se interesara en la conservación y
cumplimiento de los referidos derechos declarados, y
en el execrable de los demás acerca Parroquiales ley. Bar-
celona 20 de Marzo de 1800. = Ilmo Sr. B. L. M. de V.
S.Y. Sebastian Mateo Vicario Perpetuo de Sta. Maria
del Mar = Esteban Orts Pbro., y Cura Parroco del Pi-
no = Pedro Costa Pbro. Cura de S. Justo = Juan
Gonzalez R.r de S. Miguel = Miguel Alberch Do-
meco de S. Pedro = Raymundo Tobias Pbro. R.r de
S. Cayetano

Son copias de las cartas que dirigió al Cabildo el
Ylma Sr. D. Pedro Diaz de Valdes, Obispo de esta
Sta Yg.a y que quedan en la Secretaría, en un
cartulario

Alvite Canonigo Secrio

Carta de S.M. — El S. Secretari llegi una carta de S.M. en q.e embia una carta del S.r D. Raymundo de Oriz, sobre pagar a la familia de Curtois las pensions assignadas del fondo pio Benef.

R.t Comesa als S.rs ausdan de aquest ram, y que informian luego per poder contestar a S.M.

Carta del Intendent — El S. Secretari llegi una carta del S.r Intendent, en que embia copia de una del S.r nou comissionat per assumpto de franquicias, las alteracions han tingut aquestas, los concordats &c.

R.t Comesa a los S.rs tenen ya la comissió y que procuren informar ab brevedat, per contestar al S.r Intendent.

S. Sagarriga presenta los comptes de los gastos de la Casa — El S. Sagarriga (precedit lo permis ates q.e era Capitol extraordinari) presenta los comptes de los gastos de las obras de la sua casa en la Libreteria.

R.t Pasen als S.rs Oydors de comptes.

Parlamentum in Sacristia post Completorium die 23 Martii 1800.

P.e Montoliu V.G.

Carta de S.M. — El S. Secretari llegi una carta de S.M. en q.e embia copia de la contestació li han fet los Parrocos de esta Ciutat, desentenentse de lo

q.e los proposa S.Y. de compondrer amistosament los punts duptosos que presenta la sentencia arbitral, y q.e absolutament volen estar a lo q.e disposa S.M.

R.t Que se treguen copias, y queden en la ma corrent, que se manifestia a S.Y. per escrit el trastorn ha tingut el Capitol al vurer el modo habian reprochat los consells, los donaba S.Y. a sos Parrocos, per compondrer tot amistosament estant el estrepit de li Tribunals, y que dos S.rs Comisaris de aquest punt, pugian a vurer a S.Y., manifestantli si voldria recorrer a S.M., ò pendrer sos llums per lo q.e el Capitol podia obrar en aquest particular.

S. Ortu que se franquejasen las concordias, estan en la Curia relativas a franquicias

El S. Ortu fue present que atesa la carta del S. Intendent relativa a franquicias, seria del cas se demanas a S.Y. franquejas las concordias relativas a aquest punt, de que fa mencio el S.r Larragorri en la carta de que embia copia aquell S.r

R.t Que per medi del S. Montoliu se supliquen a S.Y. si tindra la bondad de franquejar las mencionadas concordias per vurer los termes ab que estan consebudas

681

Parlamentum in Sacristia tempore Litaniarum die 24 Martii 1800.

S.r Montoliu

S. Montoliu y S. Ortu ha fet vist ab S.Y.

El S. Ortu junt ab lo S. Montoliu feren present haber pujat a vurer a S.Y. segons V.S. resolgué y manifestantli los sentiments y desitgs de V.S. de que si volia representar S.Y. a S.M. en est ruidos fet de los Parrocos, segons la carta que se llegi en la dia de ahi que embia S.Y. que aquest S.r respongué que lo q.e es fer la representació a S.M. que no ho veia convenient, que la podia fer V.S. y que antes de remetrela ab tots los demes justificatius, que V.S. tenia; que era molt regular que se li demanas informe, y que aquest seria del modo que V.S. es acreedor en est particular. A mes añadi el S.r Montoliu habia fet present a S.Y. la solicitud de V.S. en punt de concordias relativas a franquicias, que existen en la Curia, y que S.Y. las presentaria, que V.S. miras en ellas lo de son agrado.

R.t Que per medi de los S.rs Comisaris en assumpto de Parrocos, se facia la representació a S.M. en nom de V.S. del modo insinua S.Y., que antes de embiarla, exposant en ella los duptes se oferixen en la execució de la sentencia arbitral, y los passos que V.S. ha donat, se li enseñe a S.Y. y despres se remetia ab tots los demes papers justificatius. Que se dona a S.Y. las gracias, per sa bondad en franquejar las concordias.

El S. Cotor informó a la carta de Romeu de
Lorito informa S.M. de su embarco del original del S.D.
e una Memoria de Ordz. sobre pago a la familia
Canta de Cotor del resto del sueldo de Capitan de
S.M. y fin de los contratos de S.M. que dio, quedo
hay 2 mo $ vn. cada V. pronpte en entregar
lo al apoderd. D. Ramon, y recibo lo resguar
do en cuanto a lo demas espera la causa
el Sr. Conde Rgl. de orden, que V. se
sirva de decir cobro de S.M. de resto
de lo de Cotor Canta

El. de entregado a S.M. con Ber Xema
expresado

Pedimentum in Sacristia post Despeña
die 1 Aprilis 1800
fo Cotor

Carta del Cl. Chapuis de Tarragona en que embia copia de la consulta hecha ab la Diputacion de la Provincia Ecca. Tarragonense, relativa al Colet, sobre perjuicios practicados en la Hacienda pro D. Simon Manzano Comisario, con citacion de D. Manuela Ramona águi, y el Sr. Fiscal en dho nombre y recibido y cumplido, y dud S.M. con parada cita Cagna

El S. Secretario leyó una carta del Cl. Chapuis de Tarragona en que embia copia de la consulta hecha ab la Diputacion de la Provincia Ecca. Tarragonense, relativa al Colet, sobre perjuicios practicados en la Hacienda pro D. Simon Manzano Comisario, con citacion de D. Manuela Ramona águi, y el Sr. Fiscal en dho nombre y recibido y cumplido, y dud S.M. con parada cita Cagna

inmediata de hauria de tenir una parte en Tarragona
por razon de est asunto por lo qual li fauria
de posar cinta de Diputat de cada vegada, que
se reunis lo Consell de ella.

Pt. Comes als Sr. de la comissio de Cotor y
Cunado y que pas per mans de nostro Sr.

Cotor del Cl. Chapuis

El S. Secretari feu present una carta de Sr.
en S. Cugat del que atis lo g. Cor. li entregues, hay anat
al Sr. Cdor. Rgl. de comes, que V. disposara se li
entreguian los 27000 $ vn. existents al fondo provisional
Social.

Pt. de Agrma de Sabadell per entregarlos

Comissio de Cotor

El S. Comte de Arnau presenta per firmada la Mesio
nada per ell y sos comis. y que se hauria de donar les passa
ports per dits los al Notari

Pt. Comedu

Cotor del Notari

Entrat el Notari y el Sr. Secretari donat de pas
sada del present Acte firmat pel Cabildo del Sr.
Comte de Arnau per despatx

Pedimentum in Sacristia tempore Vesperarum
die 2 Aprilis 1800
fo Pleonart

Sepultura canonical de Dalta

Dª Antonia Vilanova

Dalta fou present solicitar entrada en esta sepultura canonical de Dª Antonia Vilanova viuda, y per lo tant que V. resolgua si se admeta, y si de mudarse las llosas de entrada al Cor

buel demá el día de Lamo

Ppt. Que se admita la sepultura, que en
tando se Dignan Mayores de la parroq y mas
cer, y demás se entre a Pueva y demas
ras seguidas a dos grados de 8, que concluy
de agua á buscar d. D Pueva, demand
pod en fo 1r. Pueblos las providencias hay m.
sentadas

Ayuntamiento m Sacristía post. Despacho

Día 8 Abril 1800

Sr. Alcalde 2º

Cantó el S. Secretario Negi, una carta pod el Nuncio
pod el Nuncio firmada pod lo Sr. D. Jph Ygnacio Mayestans
en que participa en que dice que S.M. fue comunicado un
Breve que decan al Cabildo, relativo a la noticia
del Augusto Nacimiento de un hijo del Lamo Sor.
Lamo Infante de la Yglª Catholica, el Cardenal Ar.
el Cardenal gui Bernabé Chiaramonti, que ha pres
Virtud nom de Pio Septimo, y mismo S.M. a tan
mente feliz noticia que se cante el Te Deum
tolar las Yglª de nra Compañy.

En seguida dijo el Sr. Alcalde 1º que S.M.
le había entregado una carta igual que
la pa los nuevos de V.S. y que determinase

sobre el particular

Rt. Que atés ser Domingo Santo y estar
las Yglesias cerradas, que se cante el Te Deum lo
Dia de Pascua Santa Dispone de Pascua. Que se corresponda
el recibo de la carta dicendo que se encuentra lo
que manda S.M. lo participado dio no impedirá
sea el Dia de Pascua Santa. Que se contesta al Nuncio
Apostolico pra avisar al Te Deum, demas se
pod con los Sres Prelados las providencias convenientes. Con tanto que aquel Sr se contenga a los
Sres pod principal a los Sres al demas pod dijo lo otro
Sres tenia mucho seguridad con contenta de los Sres
Sres pidiendo pod lo Te Deum
Sres pidiendo el Sr. Alcalde 1º pidiendo unas cartas de los
nos cartas
Sres con que en la una contesta a V.S. recibo de la con-
testa de la Diputación de la Provincia Ecca. Para
comenzar con asiento de Cabildo y Ayuntamiento; y la segun-
da contesta una Circular del Sr Obispo de nuestra
contestación del Arzobispo de la Habana de entrega del
Sumo Pio Septimo, y dijo que el Sr Secretario
no dio traslado del parecer de los Sres de causa de estar
los el Sr Cabildo y Ayuntamiento con tratando sobre los dos temas, pod la cual suspendiendo
continua, en seguida de las 2 de V.S. recibi

Pt. Se dará el Cabildo pod inteligencia

Parlamentum in Sacristia post Laud

die 11 Aprilis 1800.

Ds Montcada v Q

Sepultura de 12 ab ses y 10 sepa dim mellen

Com recaigués ar dia cit diacendre Sanct, se com- pos un parlament al coll de Lauder al que L. presents lo reberend Sr Montcada que habia re- Joseph Armelles segons li habia dit lo Rnd Sr V. y tot que se delaiaba enterrada ab sepultu- de 12 alses en la Iglesia de V. y per lo tant Q. averiguia lo se son Sgnada, atenent ser dema di- sabte Sanct, y que per qualsevol entrada mes passan lo cos. Et mes. fuit present dit Sr una carta li escrita S. Q. en que dua el Rnd. Capitol Lencat, que guarda seguirant las cer- panas de la Sgª de V. per lo Te Deum per la nova elecció del Papa Pio VII. trasladat las Bellmarj.

R. Que donat dupte de haberse cantat el Gloria in excelsis seguirant lo Metropolitano Capitol Cas del Cor, y vagilant à borrar el Cadaver lo mes ab sentinas, y per consiguent encara dia passada el grau en semblant sepultura pare el Cor, pero per ser dema dissapte y la continua ocupada si hu en ell, que

pare.

S. Pontich y Sr Devot de Sta Eulalia

S. Pontich fuit present un Devot de Sta Eulalia habia regalat un pollo, per dubte lo aguardo de la Santa dejuni si tenia cert dia.

Eulalia habia un plat amb un pollo X

Item fuit present dit Sr que lo Cavallero no habia tastat el dit del Sacramento y que no entrave V. que no se dones à V. lo que se acostuma lo dissapte Sanct.

R. se dona mostra igualtat al Devot de S. Eulalia. Y en quant à lo demés se dona el Capitol per consej, y que aquest paguen lo Sacramental, se dona als Rnd. lo que es consuetut.

S. Cavallero ab una dama el Te Deum

El S. Cavallero fuit present que atsi se notaba de semana de Pasch, y. à mes q. es lo primer, que à las Vesper ya toca al alme Sr Domes, el fet la Dona per consequent, V. zelosia si perdia del Sr la Capa concluidas las Vesper y Pasch, per lo Te Deum se ha de cantar per la nova eleció del Papa.

R. que lo matex Sr ab los matexos Sr Ministres concluit el Pasch retirantse à la Sacristia, prengue la Capa, y los dos Srs Ministres ab Dalmatiques, y la creu del Sr mes ab Capas, vagilen al Altar major, à entonar el Te Deum com permanexen fins à estar concluit

Parlamentum per Capitulum [illegible] completorium die 18 Aprilis 1800

Pres. Ill.e Montoliu

Los S.rs comis. de Subsidi y Escusado [illegible] estat, [illegible] relacio.

Los S.rs Cabrer y Zuguriaga com a Comissionats del Subsidi y Escusado feren present que [illegible] los [illegible] particularment a [illegible], [illegible] les deliberas [illegible] per [illegible] de aquell [illegible] a V.S. [illegible] [illegible] la [illegible] com [illegible] en lo [illegible] de sa relacio [illegible] Procuradors de Tarragona, y seguidament de nomenar Procuradors [illegible] Tarragona per [illegible] el S.r [illegible].

R.t [illegible] Capitol [illegible] Comissionats, y que [illegible] per [illegible] individuos se [illegible] y [illegible] no, [illegible] [illegible].

Die Sabbati 19 Aprilis 1800 hora 11.a matutina

Convocati
Pres. Ill.e Montoliu

Llorens
Pinos
Llorach
Cabrer
Ferrich
Gomes
Camps et Reus
Abrines
Duran
Capdevila

Zuguriaga
Llatas
Quintana
Alsibe
Oliveras
Torallex
Calabuig

El S.r President manifesta la [illegible] del Capitol [illegible].

El S. President que segons resolucio de V.S. del dia de ahi, se havia [illegible] en tenir Capitol extraordinari, per [illegible] relacio de la [illegible] de las [illegible] de Subsidi y Escusado, [illegible] a la nominacio de ells, y de Diputats, per anar a Tarragona per las [illegible] que [illegible] de tenir.

Lo S.r Secr. fou [illegible] de los [illegible] y Procurat. de Subsidi.

El S. Secr. [illegible] de [illegible] de las Procuras de Subsidi y Escusado [illegible] D. Domenech Spaul, Joseph [illegible], [illegible], Joseph [illegible], Antoni [illegible], D. Isidro Oriol, D. Esteva Serratacó, D. Fran.co Ovet, D. Antoni Monclus, [illegible], [illegible], Miquel [illegible] y Fran.co [illegible], [illegible] manifestat [illegible] y [illegible] que [illegible] la comissio [illegible] de [illegible] [illegible] Procuradors y [illegible], per ser alguns de ells de las materias [illegible] los seguents el D.r Isidro Oriol, el D. Esteva Serratacó, el D. Fran.co Ovet, y lo R.nt Joseph [illegible] [illegible] de las [illegible] de [illegible] y el ultimo el D.r Antoni Monclus Notari de la Ciutat, que es qui se [illegible] per lo [illegible] a [illegible].

R.t Quedan nomenats per procuradors de Subsidi y Escusado los Sen.rs D.r Isidro Oriol, el D. Esteva Serratacó, D. Fran.co Ovet, D. Antoni Monclus, y lo R.nt Joseph [illegible].

Entra el Notari

Entra el Notari [illegible] qui digue el S.r President que el Ill.e Capitol havia nomenat per Procuradors de Subsidi las [illegible] que [illegible] [illegible] el S.r Secretari.

La instruccio per lo modo deuen [illegible] los P.rs de Subsidi y Escusado.

Se llegi igualment la instruccio se havia [illegible] per [illegible] a los Procuradors de Subsidi y Escusado, per lo modo havian de [illegible] y [illegible] practicar.

R.t Queda aprobada la instruccio que se [illegible]

Hagit, y que guarde una copia en la mª comun. Zaragoza de todo mottar gracias al Sr. de la comisión.

S. Orteu y Remei de la El S. Orteu junt ab los demés Srs. comissionats, han comissionat ha fer, y fan al Sr. parlar a S.E. relativament al ... bon parlar ab S.E. de lo de subsidi y emunado en atenció a la causa ... subsidi de V. rebut del Sr. Arquebisbe de Tarragona, y en ella ... de la pauma de la comanda celebrada y firmada, de la qual fue portador del Sr. Orteu ... mateix entrada y se guarda a parlar nomenat ... per arribar a la hunta de ... Tarragona segons disposa el Sr. Arquebisbe, y arribat el Sr. Arquebisbe ya comensada la ... que el Illm. de ... Sra. Comissari ... Tarragona ... de Orteu

... de baix a nomenar ... Tarragona, veu la ... de ... mitia de servir per ... y Emunado, ... y ... Arquebisbe ... Orteu.

... el Sr. Arquebisbe al Sr. Hugue. ... y al Illm. Cardenal nomenado.

El S. Arquebisbe ... Sr. Hugue ... Arquebisbe del Sr. Orteu, ... Remei ... comissionats ... de ... sacó del ... nomenat ... Orteu

... al Illm. la dita nomenació

El S. Arquebisbe ... que durante la ausencia en Tarragona ... un company ... que se pregunta ... en lo cas de subsidi y ... Que quand se ocorgua alguna ... relatiu a Subsidi y Emunado, se valgue del Sr. Arquebisbe ... Individuo que li atorgua.

Parlamentum mª Excelsa Deputatione de Standarum de 20 Abril 1800

Sr. Marcolau Vgt

El Sr. Orteu ... alguna ... d'Horsau y ... pot ... Tarragona

El S. Orteu ... pregunt que habia sido anomenat per ... Tarragona, per la hunta ... per ... venidor ... 12 ... de ahi, ... per ... Tarragona ... que li ... en ... que esperaba ...

R. ... nomenat ... Tarragona en lloc del D. Franco de Orteu, al Sr. Canonge ... y que ... seguida al Sr. Arquebisbe y al Illm.

De Lunes 21 Abril 1800, hora X.ª matinada

Concorren
Sr. Marcolau Vgt D.

Llaca	Dou
Orteu	Roig
Llemàna	Sarmentera
Calvet	Vilagrasa
malalt, Figueras	Cortes
Ponsich	Piquanta
Comes	Olivera
Sacrest Reus	Tinaus
Ortadon	Estabat
Durán	
Capdevila	

Entrada del Notari

Entrada del Notari, llegit la Nomina a los Srs Consolats que habian de ser Electors y elegendos en los effets per lo proxim venint, que en lo dia present se habian

anomenat, el qual Benni comensa lo dia 1 de Dehz de 1800, y acaba lo dia ultimo de Obre de 1802.

Sorteig de los Yndividuos q. hauran de passar al nominado de Chanet

Seguidament se Reyan totas la Cedulas de la Caxa y apar en que estauan escrits los noms de los Yndividuos Electors, y que hauran de passar al nominado de Chanet, per anar los entrant per lo forat de dita Caxa, y passant al sorteig dita primera cedula de ellas, y com aquesta mateixa cedula y tocat al Sr Sindich procurador de Jurats en mans del Sr Batlle, y fent passat al Consell, en segon lloc sorti en sort el Sr Cirat, y tambe pasa en tercer lloc el Sr Sans y Sala, y com aquest Sr estes ausalat, se torna a sortejar y tocat al Sr Ortin que fuya, y en quart lloc toca la sort al Sr Quintana que tambe fuya en lo mateix modo que los anteriors, y passaren tots al Racional al Sr Lenciani ab los Mirar comparegue per lo nominado de dits

Passat a dit Racional el Sr Ordinari del Pabordre y fent present en Consell per nom de tots los Sres hauran passat per la nominacio de dits dias complimentacio de dits, que dits Sres comparegueran complimentar en los dits algunt Yndiv. en son empleo si acas los aparegue alguna cosa a los Yndiv. y de la contesta que los complimentan acepto de los aparegues Matias que volia retirse de la ambaixada

Lo Pabordre a lo Pabordre de la Confraria de S. Maurici ab supplica de S Maurici per manar lo permis per fer la festa de dit Sant en la forma per fins ara practicada, abella segons estil, ab pacte y seruici que practicara

Lo Sr. Dr. Jaume Bordes, Cabiscol en segona Canonge en lo Sr. Canonge de Siguen de Racional

Concedit m.

Antonino Antonino Morlo comensara en Cancelleria a 17 de la Real de la gracia de manar la gracia de Mestre per la Encomanda de Sanct Jaume en lo canonge en Jaume Cirat pbre de la Vila de Tarra

Comen al Sr Alcalde de Fabraga

Joan Oliveri gracia de Mestre

Joan Oliveri y Lloren Miralles ab supplica demana la gracia de Mestre per lo entretenim de una plaça de tirat a dit no haver plasmada de cirat vist en la Cancelleria de Comptes, y en dalt lloc pel lo Tinent General abso de la Batalla comen.

Comen al Sr Alcalde de Fabraga

Cristofol Dimeno Cristofol Dimeno Cirat que fonch ara gracia de Mestre de Yag ab supplica demana la segona plaça de la gracia vacant a Cancelleria a favor de Sanct Lo ab Sr Joan vist en dit dit no haver memorial

Comen al Portero de la Casa y no haberi

Joseph Lacasa Joseph Lacasa Sabo de Francisco Blasco ab supplica demana la gracia de Mestre per la vacant de una cana de Ciscar

Comen al Sr Alcalde de Fabraga

Bernat Vert Bernat Vert Fill de Bernat Vert Tallador en la Casa de Cancelleria a 17 ab supplica exposa que inseguint los Tallador en la del S. V. de traher de present tots anys memorial Cancelleria per la continuacio en tallar en dita Cancelleria, suplica enseguia a V de continuarli dita gracia.

Concedit m.

Jn. Pau Fia. Jn. Ana Giscau ab. rubea. demana la gracia de
bax gracia Illme. per la compta de una casa sita en lo
c. Illme. pont Ciutat, vlor de la Pta. de Obrer.

R.t Comés al Sr. Comt.t de Fab.t

Jn. Barta Jn. Barta Murgadas ab. supca. demana als
Murgadas de sentencia manat pel Jubilard les con-
demana pronun. contenzoni de 1000 sous per any 16[illegible]
sions Cort. Jun 1684 als sens q.t cand de Jn. Barthan Jun-
gid de Marano

R.t Comés al Sr. Vicecanc.y y no tractem sup-
so solutt solvendi de Tidamo.

Maria Jn. Maria Fontella Viuda, ab supca. demana la
meitt. gracia de Illme. per la venda de una casa
sita de Ferr.t, sita en la Parroquia de Sta. Coloma de Fa-
mes, alias de la Pia Almoina.

R.t Comés al Sr. Hosp.r de Pia Almoina.

Hosp. Pazuals demana unes cons-
tes.

Hosp. Gral. Pagés del Obtenit ab supca. de-
mana se sentencia manat R.t a Jun Martini
arrogue (Castiglion Jun) al Jubilarse la
Confessio feta a favor de la Casa
en nom del Pahers de les Roges, per Anton
Reverter Pagés, en poder de Jn. Ermeng. Ta-
bernet a 15 de Mars de 1681, continuada en
folio 3 del Cabreu de Olivella 1681, Pahers
les Roges numero 1.

R.t Comés als Srs. Diputats, y no trobem in-
pero solutt solvendi se Tidamo

Ramon Font de Ramon Font de la Ciut y Roger Not. pub. y Escriba de la
Jurats de Ciutat de Vlle. Jn. Bonaventura de la Jun. Ciutat ab supca. demana
Illme. na la gracia de Illme. per la venda de unes Casas, sitas
en la Plana del S.t, y Carrer de les tres Cotes, vlor de la Pia
Almoina, Casa de la Ciutat, y en pena de Mrs. Jornals

R.t Comés al Sr. Ordt. al que acostum

Jun. Tomas Jun. de Comes Tudela ab supca demana la gracia de
gracia de Illme. per la venda de una casa sita en la carrer de
Illme. la en Jun. del Pie, vlor de les taxes de la Ciut.

R.t Comés als Srs. Jurats ma ins

D. Anton 3. D. Anton Sanz de Monca de Vt. ab substa presenta
cions, presen. lo seu contrat que acordat en Ciutat per lo q.
al seu contrat mitat al any 1700, y se suscita dificultat lo q. Sr. enguna
per ancianitat

R.t Comés als Srs. Lloctes de Comptes.

Jun Jun Pau Ferrer y Sala Ciut. Jurat de la Vila de Sagu
Ferrer Sala ab supca. demana al Sr. de Regne concedits, simila
rans de Ciut. de Tarbia, la diamitat acostumada donar als de Regne
de semblant.

R.t Vt. Dom. segons stil.

Ciut del Sr. El S. Generali Magi ma ciutat del Sr. D. Joseph de
Joseph Montcada, Marq.s de S.ta en que participa al Ca-
Montcada Cabol que S.ta ma tal lo Grau de Canonge de aquest
ta Sa. y per mort del S.r D. Juan de Rocaful, al fauor
del seu Fill D. Clemente Nuñez de Montcada, Canon-
ge g.l en la Catheral de Tarra y vacant per
ho, se ofereix a Vt. en tot grand. pregua seruito.

D.t Vt. Jnuel Sr. Generali li contenta donarli la
enhorabona, y la gratitud, del Cabitol de les stes
y expresion.

Carta del Yltmo

El S. Secretario Vlgl. una carta de S.E. en q.e manifiesta la aceptada cedió hasta el V.to nombramto al S.or Conde de Tarragona. de la buena salud de su Exa. y de la salida del Sor Rey de Napoles; y al mismo tiempo embió una carta dirigida de recomendació de Dn Juan del mendoza Fr.co Lopez, para lo q.e Vm recibido la qual está en la Secret.a mro cargo

R.to Que se buelva de cortar de entregandose al Port.o mro y le consigna de S.E. lo acostumbrado en q.e queda V.M. ab facultad q.e S.E. siempre le dispensa

S.n Leonardo

El S.r Marqués demanda Merced y Encomienda Vacante y recomendó causa

Merced

R.to Concedida mr.

a Dn Sus Obras

El S. Conde y Rúa como Obrero mayor hace presente mayor inconveniente que estando la Vg.a de N.a S.a del Pilar y particularmente el Cuerpo de obrise mamente subjeto en lo tiempo de Agosto, y q.e qualq.r descuido con las Vel.as de V.M. le podia abrir algun remache, y con la humedad, y calor del agosto tomasse la Vg.a de V.M. le podian abrir algunas rendijas, por q.e lo X cond humedad se pondrian tercas, y seria muy util tener pr.a lo q.e se ofrezca tambien pertiguan encontrando la Vg.a le abria la bola por dentro, y quedaria esta mas limpia, y mas defendida Vm pide un dia de todos Santos, con el ausilio de Dios y la Semana Santa &c.

R.to Que obrien los remachos los abanezcan, y en todo caso se pongan tambien tercas de fierro, y que se defiera todo a su devido

S. Sam y Rua sobre aumentar alguna cosa a los Claustros

El S. Sam y Rua como Obrero mayor hace presente q.e tiempo ha q.e el pilar q.e se halla en los claustros del Pr.e que estan mal labrados, por causa de el agua, y el Yelo, y como no son, por hacerlos de nuevo y tener los Claustros abrigados, sino q.e se acabe un hueco mas, trasladando primero el Pilar donde una vez se den los Claustros q.e V.M. a hoy se halla algun retiro para poder acabar, y asi se podia dar orden cada dia y asi, lo mas q.e pueda se dara a los Peones q.e se V.M. le parezca

R.to Q.e dando y acabando dia como lo pide lo referido Dn Sam.

Cuerpo de Compas en los claustros

El S. Alcalde como Sor Juez de Aguas, por estar ausente el Corregidor en lo Choque que relato de la compa q.e viene de una presencia el Sr. Sargento de las Obras pide de las aguas por mas cond de las Libreria, de las quantias de 734 r.s de Magarga 291 y q.e estaban arriba

R.to Que se comuna al Sr D. Joseph Magarga de obras necesarias

Alcalde de Obras

El S. Alcalde dijo que presente que habiendo lo Pedro de Sta Ana y Mamanta de Eduardo abierto la puerta en Monasterio Terrana y S. Salom apoyo resulta mal por V.M. lo mismo lo que pide hacerlo demanda Art. por cumplimiento los Sres Cons. resuelta, y que el maestro q.e cabeza de los referidos Monasterios lo haga executar lo mismo por V.E. ab los Peones acostumbrados

R.to Que se le diga por cumplimiento lo alcalde Dn Sr Cons. pero q.e no haga

Baccarer los quatre Sts del Obispado

Baccarer los quatre Sts del Obispado, y el mes arriben se entra ab los Vicari de los Empleu habian donat per lo procsmo bienni, habent mirad la utilitat de las dignitats, y las entregà al Sr Racionem, qui rebut las paretas fou entrat el Notari, li entregà las Nominacions fetas per los quatre Sts, pagne las Hegis fonat en peu en mitg de la Sala Capitular lo que creum en la forma segruent.

Nominacio de Oficis per lo bienni que deu acabar dade de Octubre de 1800, fins ab ultim de Abril de 1802

Rectad — Offic.l del Hospital E.l de S.a Creu fou acabam.t del Ille Sr D. Joseph Lloret, qui exercia dit offici

Pomicth — ab l rendue del bienni del Difunct Sr Racion

lo matex Sr Lloret

Ostal — Comunidad E.l y Priu. de la Ven. Pia Almoina fou acabament del Ille Sr D. Claudio de Montolin

lo matex Sr

Andreu — Obrer major de la Seu de la Clau y Procurador de las Rentas y Preferencias fou acabament del Ille Sr D. Ramon Sans y Pinar

lo matex Sr

Durand — Sagristà major y Procurador del Ciclam fou acabament del Ille Sr D. Ramon Martinez

El Sr D. Ramon Cabrerita

Creu — Offic.l del Hospital de Pobres Vergonyants fou acabament del Ille Sr D. Joseph Obrer de Sagristà

~~El Sr D. Ramon Cabrerita~~ lo matex Sr

Pomicth — Procurador de la Casa de Patrimoni fou acabament de l Ille. D. Joseph Lloret, qui exercia dit offici per lo residuo del bienni del difunct Ille. Sr D. Php. Sobrequès

ab Sr D. Felip Calabuig

Ostal — Oficial del Racional major y publich, fou acabament del Ille. Sr D. Mariano Olzina

ab matex Sr

Cumtarra — Oficial de Comptes fou acabament del Ille. Sr D. Lluis Roman

ab Sr D. Ramon Martinez

Pomicth — Procurador de la Canonicia fou acabament del Ille. Sr D. Joseph Lloret

ab matex Sr

Offics — singulars que han de exercir en ab matex bienni de 1800 a 1802.

Procurador de las Offic.s de la manxa fou acabament del Ille. Sr D. Francisch Llorach

El Sr D. Lluis Roman

Procurador del Anniversari comun fou acabament del Ille. Sr D. Joseph Lloret

ab Sr D. Francisch Llorach

Sacrista y Cerolari fou acabament del Ille. Sr D. Juan de Olzina

lo matex Sr

Offics singulars q.e han de exercir per un any.

En Orland de S.t fou acabament del Ille. Sr D. Joseph Lloret

lo matex Sr

Abarment del Testament del Ille Sr D. Lloreng

de Torrens Sagrista Mayor de la Cathedral de Tortosa y Abor.z de Sabero, y de los Curas de Pias por el Mro Cerdeña, y Vicarios en su Testamento, q.e mando la observada practica del orden, por acabamos el Ille. Sr. D. Fr.co de Olivés, toca la voz al Sr. D. Mariano de Olivas.

Die Lunæ 28 Aprilis 1800, hora Xa. matutina

Convocati
Sr. Obisp.

Sagristia
Olivés
Cerdeña
Olivés
Olivas
Portolés
Velabert

Olivé
Ortiz
Forneth
Sans de Ruiz
Cimbreu
Durán

Thomas Rez de Quesada de Ilustre — Thomas Rezano Comendante ab. supca. demana la gra. de Ilustre cred de Ilustre per lo establiment de un Hort de terra hortiva, situ en lo Arrabal de la pnte. Ciutat, y camí de S. Paul, abon.s de la Pab.a de Porsa

Juan.co Foió gracia de Ilustre — 1.a Comú al Sr. Abor.z de Pab.a
Juan.co Foió ab. supca. demana la gracia de Ilustre per la compra de una casa, forn, y hort situats en la Pobla de Ramisa, abon.s Almoina de Sta. Martha, una a la casa de la Caritat.

Rezoni Sala una adrian facio gracia de Ilustre — 2.a Comú al Sr. Canonge
Rezoni Sala Regent de Ilustre ab supca. demana un adelantament de gracia de Ilustre, per la cerda y abonam.t de un cens ab Sta. Magdalena sobre casas y Hort en la

Vidriera, abon.s de las Pab.s de Tolrá y Magat.

R.t Comú al Sr. Abor.z de Pab.s

Jph. Ventura Boteo gracia de Ilustre — Jph. Ventura Boteo en S. Cordina de Palomera ab supca. demana gracia de Ilustre per la compra de unas casas situ.s en Vila Rasaya, abon.s de la Pabª de Vilasy.

R.t Comú al Sr. Oidor D. de Pab.s

Juan.co Montcunat Hagues de la pnte. Ciutat — Juan.co Montcunat Hagues de la pnte. Ciutat ab supca. demana mercé de Ilustre arrendarli la Casa d'Paraire, situada en lo Carrer de la Sabateria Vella, per dit arrendament, demanda la satisfacció que es degut de los gualtas de Pa 200 anuals, al gual arrendament no fonc atés en lo any passat, per dar-se per mort annual lo actual arrendador q.e fa supplicant

R.t Comú al Sr. Pr.e del Pamies

Magdalena Pinyer y Ort. — Magdalena Pinyer, viuda de Vilasy, y Ort. de Vilasy ab supca. demana gracia de Ilustre per la qual per los preus y augments passaren de vendre dema casa de gracia al 17 de octubre de 1794 el primer pis de dita casa que faccion en la botiga, el q.e se vendia a Bartholomeu Ortiz a 10 de Decembre de dit any. Dit pis tornaren a vendre a casa de gracia al 17 de Decembre de 1794, y al mes de fou una addició de preu al 27 de Novem.e de 1795, las gual alienacions y imposicions juntas 1860 l. Dites transportacions foren practicades sens passar lo any, y ab bona fe y lealtat a si de no ocultar lo dret al Sr. de dit Pis, y esperiman de q.e los dits Srs de Capitol cabildo de sos antecessors los supplicants de una mateixa gracia de Ilustre, supplican al V. de dignè concedirlos esta gracia com demanda

R.t Comú al Sr. Pr.e del Pamies

Carta del Sr. Dr. D. Narcis Clemente — El S. Secretari llegí una carta del Sr. D. Narcis Clemente de Manresa, Canonge de la Catedral de Manresa, en que participa a V. q.e S. M. li ha fet la gracia de Canonge de la Vg.a de V. per vacant del Sr. Beca, y de queda en ser a la

Informó de V.I.

R.t Lo contenido en su atento y se le dirá lo
enterado

S. Fiscalía informa de los empleos de D. Antonio Sicardo Abogado de V.I. del Tribunal con la renta de 32 r.s 10 d.s y de la g.a Diputación 13.

El S. Fiscal informa de los empleos de D. Antonio Sicardo Abogado de V.I. del Tribunal con la renta de 32 r.s 10 d.s y de la g.a Diputación 13.

Los mismos a D. Antonio Sicardo Abogado de V.I. del Tribunal con la renta de 32 r.s 10 d.s y de la g.a Diputación 13.

R.t se hacian los mismos.

Los mismos a D. Antonio Sicardo Abogado de V.I. del Tribunal con la renta de 32 r.s 10 d.s y de la g.a Diputación 13.

R.t se hacian los mismos.

Entró el Señor Decano a quien dijo el Sr. Fiscal de orden del Vacante. Vice Patron que los mismos por ausencia de los mencionados guardasen en lo sucesivo el Señor Decano

Adm.do acto El S. Decano fue servido que vacando los empleos de Causa Pia Adm.a de la Causa Pia de Viana, el uno de Maria del Sr. Rocaful, y el 2.o P.e Sr. Ponsich.

R.t se nombra para Adm.r de dha Causa Pia al S. Ponsich.

Auto. El S. Decano fue servido que citen que el Sr. Comisario de Cruzada de esta Provincia, el Señor Comisario de Tarragona, el Señor Comisario de Tarragona 45 r.s Dotal, y por lo tanto el Señor Comisario de Tarragona

R.t se dentó al Sr. Comisario de Cruzada no concurrió con pero aquí se entenderá lo mismo de la providencia contenida en el Auto.

Juramento Habiendo tocado la Campanilla el Sr. Dr. fue entrado de Oficio Oficiales a los Estrados de los nombramientos anteriormente los Oficios de complido el proximo Examen, y acto continuo hallandose presente los nombrados los Sres. antecesores a prestado lo solito Juramento en manos del

S. Presidente, y con juramento excepto los Sres Montoliu, Capdevila, Llobera, y Roman, q.e no asistieron

El S. Llobet fue pte. que habiendose mandado proveer sobre los compeler del Not. Offp. Villa Pte. se quexó fue Procurador menor del Ayuntamiento sobre no pasarle de 42 d.s lo uno, y lo otro de 85 d.s esto es si los haba pagado del Pilar de compete de un edificio q.e haba firmado de fuero de V.I., y sobre lo cobrado q.e previene de la quantidad comprada en la gestion por provenir esto de pasarle q.e haba cobrado, y de que no haba dado recaudo, por lo tanto en cada fue conformidad lo referido S. Llobet todos los pasados y dados del Pilar en todo tiempo a la vista procura ab los pasados entregados antes y despues de firmar lo referido dicho, y haber probado q.e lo del Pilar alcanza cinco dias de Adm.o de Corte. 75 d.s 11 d.s la qual pasada usó con un folio de Distribucion de quanto resulta en esta 8.a de 7 r.s 7 d.s aparte que se le descuenta de retribuciones, pero por mas satisfacion, se dispone lo referido S.r Llobet q.e V.I. dirigen a los nombrados al otro substituto, para remitan los cabos, y resulta de cuenta y data, q.e ha firmado, quejas anguera de q.e no ha pasado equivocado en dos nobelly

R.t Que antes de entregar la pasada lo confirmó al mismo, y no habiendo dificultad, se entregue la pasada que declina lo mencionado Villa

Dio Veneris 2 Maii 1800, hora Xa matutina

Correctas
Dr Montolui vz

Sanct Pau
Andreu
Durand
Capdevila

Mata
Quintana
Alsúbe
Oliveras
Troullet

Dr Jhp. Pau Ballot, Rector mandó leer mandat ab Beneficians graduats

Dr Jhp. Pau Ballot, subdiacà y Capellamit de cità Sta. ab rebeca. exposà a VS. Que haventli VS. com dit lo iei dit habit a Doctor, com consta de la ex. hauventli senalat VS. com lo mes - que se acompanya, y no las Oposicions; suplica a VS. sens lo ultim Capellamit graduat, y car lo ultim Capellamit dit no graduat, se digne concedirli, atenent la sua suficiencia y Sta. vacacio per espai continuo de 16 anys en cita Sta. Yga. lo lloc en lo Chor y Professons, immediat als Beneficians graduats

Dr Comis als Sr Canonges

Salvador Salvador Oliveras Pagés, ab suplica demana la Oliveras gracia de Canonge pera la vacant per la vacant de Illme ta, vista en la vacant en Malta, ab lloc de la Pia Almoina

Dr Comis al Sr Adm.r de Pia Almoina

Jaume Jaume Maria ab rebca. demana la gracia Maria gracia de Canonge per la vacant a causa de gracia Illme

de una caixa, vista al causer de l'Almoina, absent de VI.

Dr Comis al Sr Adm.r de Pia Almoina

Com faltassen lo dia de examens de dits Srs Examinadors Canonges, y Capdevila demanassen lo lloc pera Dr Montolui per jurar en dits, y Capdevila lo modo acostumat

Cartas de S. Dou

El Secretari fou present Scriptas del Sr Dou, Dr. envia el impres relatiu, al pagament de Salas ó dimes efectes segons ha lo contracte. Envia tambe pero ab reserva (la que precedi antes lo Secretari) la opinio del perit Fiscal de Sr de la Requisitio de las Prebendas de cita Sta. ateneu la representado per VI. feu, com dit perit Fiscal molt favorable al Capitol. Finalment diu que en cas no hagan baixat al impost ni tingut pedra ni altra algu na la representado de VI. relativa a Parroch, y 2 lo mes las Ingerencias al Vicari de Sr. se prevenga

Dr. Lo contengut al memorial, y ixe Vicari que las vigilancia en auria de qualsevol novitat

In Dei nomine amen.

Incipiunt Capitula Generalia mensis Maii, anni

1800

Die Luna 1a Maii 1800, hora Xa matutina

Auxilio Sme. Trinitatis Humiliter implorato, Missaque de Spiritu Sancto missa Aulam Capitu-

Item per Ceremoniarum Magistrum celebrata, et per Presidem Capituli Hymno dicto Spiritus Sancti, et Divi Augustini, ac per Notarium Capituli, Constitutionibus Ecclesiæ lectis, Cui magis est, interfuerunt et presentes fuerunt Ylmi. et admodum Rmi. Dominj sequentes.

Convocan
Dn. Montolio Dr.

Lloret
Ortet
Llobet
Ortin
Mr. Ferrer
Portell
Dn. Tarragona
Sans del Rius
Dr. Andreu
Durán
Capdevila

Dnos en Madrid ó impedidos
Prats
Sanfeliu
Salsaruga
Marta
Quintana
Abadía
Oliveras
Tivallés
Zelaberti

Dn. Gabriel Rodona demanda 600 ll. a Cenial

Dn. Gabriel Barceló Comendador Castrada de Barcelona. absupca. demana per expedició de sos negocis 6000 ll. necessita de fer de cabal, encara que sia ab vale real, per gual segurtat hipotecaria especialment una pessa de terra en el dit plantada de Vinya de empara 6 mojadas de terra poch mes o menys tambe dona aquella casa ab son hort notablement construida pera lo Exposant en la Vall de Lavaix, per gual admissió fa inventari de

bajas dmers 6000 ll. promet mi honrat dits tres anys lo dit cemal, y firmará los actes 2as convingudas de utilitat de V.S. obligandi generalmente bona sol bem.

R.t Comés als Sres Diputats

S. Llorach Al S. Llorach fora son empleo, procurá ó sols pagarlis ó. quand se no trobara lo dia de juramento de offici.

S. Maria Al S. Maria demana licencia y provisió sacrodotis causa, demanarla tambe pera poder baixar sempre 2as e hospejada pel alcalde de la Horta

R.t Concedit no com demana

Die Mercurii 7 Maii 1800, hora 2.a matutina

Convocats
Dn. Quintana

Lloret
Sans del Rius
Andreu
Durán
Capdevila

Dn. Marquet de Vilel demana

Vallés
Oliveras
Zelaberti

Lo Marquet de Vilel ab supca. demana a V.S. se digne concedir ne. provisorial de encapsulació una certificació en forma probant de las armas de l'Senyoriu de la Sta. Sg.a baix invocació de la Concepció y S. Pere de Luxemburg.

R.t Comés als Srs Diputats, y no habent reparo, se dona

Dn. Juan y Ramach Miquel

Juan y Ramach Miquel Vidal y Pau Pagés vehi de Vilafranca de Bonany

Als Sres de Batlia de Barcelona ab supca. demanan la gracia de Sufrimie. per la venda a carta de gracia de una pessa de terra campa de una mojada, alou del segon Provincial baix invocació de S. Miquel ins-

Tomó cuenta Sr. y Fg.

R.t Correo de que corresponden

Cartas del Yltmo. El S. Secretario fue presentó dos cartas del Yltmo. Sñor en la primera embia copia del oficio que dirigió el Exmo Sr. Ministro de Estado: que aprueba dicho que el Fondo Pio Beneficial de los Yg.s de Cataluña haga rspto lo pago total 76-692 R.s de vellon la renta de correos, y demas los pagos ecsidos de las pensiones consignadas a los Hijos y Familia del Consul Inglés D. Jph. Smith. Y que espera que S.M. nombrará subjecto de toda satisfaccion que quede asumpto.

R.t Se contesta al recibo, y pase la carta a los Sres. maseros de la comisión del ramo de fondo Pio Beneficial, que son los Sres. Ortal y Morreale, lo que se entiende tambe de S.E.

La segunda carta de S.E. embia la lista de los Individuos ha nombrado por Comandantes Inspectores segun ha alcanzado del Sr. Duque de S.S. en virtud Magne de España, segun consta de las Reales de su comisión citada, y si S.M. aprueba dho nombramiento publicará su nombramiento.

R.t Se contesta el recibo y que el Capitol, mole quedo lo aprueba de hoy.

Cartas de la Diputa. de la Junta de Vilafranca de Sitges

de Vigi una carta de la Junta de la Ciudad de Tarra. fecha en que embia algun cumplim.to y Edicto de Vigi de 1. de Novm. de 30 de dho mes

R.t se contesta Diman. 9 mobre que

S.D. Juan Sr. Duque fue pond. que en atencio de estar la Corte de Mad. fuera de la Capital el Marqs de la nueva

R.t Que se trate, y acuerde lo que se juzgue

El S. Conde fue pond. que en 6. del Corte. se hallo en cumplim.to de Edicto de S.M. y no estar incluido en el ningun individuo de los existentes Diman. Sindico no hizo con lo que contestando no obstante algun mayor deber sea hecho cumplir, y cumplido

R.t Se contesta a memorial del Compañy que corresponde

Testimonio de Escritura por Efectum de 8 Mzo 1800

R.t Se acuerda

Visita del Sr. Dor Pr. fue pond. que se hallaba en esta Ciudad, el Yltmo. de la Seu de Urgell, y como Pr. acostumbra a ver a los Sres de Urgell visitar a semejantes Personas, sin lo han que V.S. lo ha sido seguido

R.t Comisio, pase visitar al Sr. Obispo de la Seu de Urgell, a los dos Sres Dean y Cabildo

Celebren

Die Veneris 9 Maii 1800, hora X.ª matutina

Convocati
P.r Orteu

Llorer
Montoliu
Llemari
Ortiz
Ponsich
Andreu
Duran
Cabdella

Sagarriga
Quintana
Altabe
Olivera
Tivaller

Eudal Genis Entonador que deu abstenirse del ofici de Xantre

Eudal Genis Pbre. altre dels Entonadors de Chor de V.S. ab subca. exposa a V.S. Que per los mals que pateix, deu abstenirse de son ofici de Xantre, segons lo certificat de Metge que acompaña; per lo q.e suplica se digne concedirli la presencia

R.t Canés al S.r Protector de la Capella.

Narcis y Cayetano Rodas, demanan ser Provedors de Cordes &c

Narcis y Cayetano Rodas Corders y Espardeners en la pnt. Ciutat ab suplica demanan a V.S. se digne nomenarlos proveidors de Cordes y demés de son ofici, q.e necesita V.S. en atenció de estar vacant dit empleo per mort de Jacinto Oriol, y de haber plegat la botiga Eulalia Oriol Viuda de aquest

R.t Canés als S.rs Obrers majors

S. Orteu fe relació de una carta de Y.o Mete

El S. Orteu feu present haver pujat a veurer a S. Y. en atenció a la carta se rebé de est S.r relat. a fundo Pio Beneficial y q.e S. Y. era de parer q.e per ara no se mogues cosa alguna fins q.e tingas contestació de Tarragona y altres, y q.e a qui se ha escrit

R.t se dona el Capitol per inteligencia.

Certifico lo baix firmat: com lo Sr. Eudalt Genis pateix bastant frequent un dolor nefritich, vulgarment dit de pedra, com y tambe te una disposició a un Asma convulsiu, per qual motiu deu suspendrer per llarch temps lo exercici de son ministeri, a fi de q.e los remeys q.e deu pendrer puguian obrar ab algun ventatge.

Barcelona 6 Maig de 1800.

Dr. Fran.co Pons.

S. Oliveras informa sobre un mem.

El S. Oliveras fue present que en seguida de la consulta se feu a los Arxivers del mem.l del Sr. Marques de Villel comes lo dia 7 del corrent, no se trobaba en lo Arxiu lo que aquest Sr. demana que aquí consta es en la taula de la Obra, de que resulta que el Benefici de q.e fa mencio de la renta de 14 rs 16 d y 6 quarteras de blat; y per lo tan podra donarseli el certificat per lo Notari.

R.t se li donia per lo Notari lo certificat que solicita segons consta en la taula de la Obra.

S. Llorens q.e por ser se pagian de tenir algunas conferencias ab los Ajuntament

El S. Llorens en atencio a lo que feu present lo dia 7 sobre lo embarg hi habia en las casas en la Bolla de S. Hadria, tal vegada sera menester tenir alguna conferencia ab los Ajuntament lo q.e participaba a V.s y li demanaba permis encias sia menester. R.t se deixa tot a sa direcció.

S. Oliveras sobre un acte de venta, que pagada en valor en [illegible]

El S. Oliveras feu present en nom del S. Matas un acte de venta de una casa la que esta tasada segons examen judicial en 40000 rs pero pagada ab Vales Reals puja a 71050 rs q.e lo comprador fa la reflexio, que estan tasada a 40000 rs segons se ha dit apar que no deu pagar mes llusme que lo q.e correspon a esta quantitat de tot lo q.e resulta que el S. Adm.r solicita saber lo que vol V.s disposar en aquest particular.

R.t Que se deixa tot a la discresió y prudencia del Sr. Matas que procure cobrar en diner efectiu, y no sonan mai se li hage fet mes gracia de lo regular atés aquest cas particular.

Die Lunæ 12 Maii 1800, hora X.a matutina

Convocati
Ds Sagarriga

Ortiz
Gomicha
Sanz de Ruiz
Cisneros
Durán
Cabeceira

Quintana
Alcaide
Olivera
Morales
Zelabeta

Los Profesores del Exercicio de Anatomia demandaron lo Examen de Parteras por la Cathedra Cirugica de Anatomia de Medicina se tuvo por Concluido el Examen de Parteras predicado lo P. Fr. Lector Fran.co Rocha Augustino

R.t Concedida m.r

Da Ana Da Mariangela de Guerra Castellanos y de Castillo, Angela de Da Mar.a de Castillo Olive y Pita, Alferez mayor del Tercio y Castillo de Tenerife ab infra... demanda d. poder y Capitan general este mil y cien Mayo por ausencia y Da Magd. D.a Maria Ponce Leon y de Castillo Condesa de Castillo, y Vda respecto á cumplimiento del Dote, que se demanda prometio en lo tenor de la celebrada de este Mayo del corriente mes, y dha guarteria la acostumbrada en Valey Real de Guimar jurisdicion, por dha seguridad del Castillo de Paratallada ab los comes delmes y demas renta

R.t Comés als Srs Peticion

S. Zaarid El S. Zelabeta demanda Audiencia y preferencia Nocturna y recreation causa y pretx.

R.t Concedida m.r

El S. Sanz y Ruiz fue preven.do q.e mirando la comision de D. Juan de Vte de la Ludoe Alcalde de Corte, se verificaren hecho de causa de Rebelli dhos ingenios algun rebate, no lo forgueran acaso, pero consequentemente ignoran el robo relacion, grave de resistencia, ó de Sodomia pecado sanft.

S. Sabdeira quexa de esto Sr. y que dhan segun lo que intime el mencionado Sr. Alcalde

S. Cabdeira informa el mem.l del Corregidor Capitan General Conde como lo dha, y retirin la sua voluntad, dizque que el no solicitaba tal facultad con absencia del mem.l, ni sobre que aquien Nuevo tiempo pero restablece apoderado de dha de dho inicio, y que procurara asistir al Choro en su tiempo quando pudiera.

R.t Le ha concedido los dos meses que solicita, q.e se prevenga en quanto lo permita la salud, de asistir al Choro

Die Mercurii 14 Maii 1800 hora X.a matutina

Convocati
Ds Sagarriga

Ortiz
Cabrera Leo
Ortiz
Gomicha
Sanz de Ruiz
Cisneros
Durán

Quintana
Alcaide
Olivera
Morales

Fran.co Salcedo Fran.co Salcedo Padre del Hospital ab infra. demanda x S.M. la Gracia de Ruiz. Gracia de Ruiz por la compra de una Casa situada en la Villa de S. Cristo de Salamanca, alod.s de la Pia Almoina

R.t Comés al Sr. Abad.e de Pia Almoina

S. Olozaga
Vicepresidente

El S. Olozaga demanda licencia y preferencia
para exponer su opinion y causa

Se le concedida en...

S. Durán

El S. Duran fue preciso confesar a la verdad mayor que el S. que el S. Cristo del Altar mayor en esta iglesia
Cristo del Altar mayor

sabia que hubiera algunos años no se habia limpiado por lo hace que aparezca del cristal cristalino
pia de limpiar

De resultas de esta proposicion se empeñó preciosa
cuestion entre los S. Cristo de plata mes, ab
lo retablo del Altar mayor S.ª esta muy bien dora
da, que con la oscuridad disimula mas aquella
imperfeccion, y inclinandose a q.e si aqui mes antes
ora mes propio el dorarlo, se resolvio

S. Olozaga

El Olozaga gracias a dio S. Duran por
el, pero que por ora se suspenda, ahora las
razones dira

S. Quintana

El S. Quintana fue preciso que habiendo observa
que el Sr. la cara q.e cae al Oriente se hallaba
cristalino q.e se hallaba lleno de agua, hubiera ma
da no obstante por diferentes ocasiones que la volvia
Olozaga

y habitaba, siempre se le paraba los razones, y ha
mas dio fuerte pesadez; que viendo que por mi
se borraba razon no la dejaba, y q.e convidado
mero y muy pronto que se le siguio, habia dis
Quintana por la proximidad de amar al Sr.
al S. Gobernador, que habiendo cuidado al Ynfantino
siguio ocasion la cosa, y que habiendo comido el
Quintana, aparecio que el referido S. Gobernador

amistad tambien ab motivo temido, por las quales razones, y al
mismo tiempo como hagase que tambien pasaba un cuarto que
al ab la S.ª Cion, lo podia a non la S.ª V. pag. Olozaga
las providencias se investigado, y que dijimos si habia
pues algunos pinturas, lo que habia cuidado pero no me
llevado la atencion a V.S.

S. Duran

Que se obre en los terminos se practicado ab los S.
Cion, esto es cuidado del S.r Duran y Olozaga y Po-
cuadros. El Capitan, pero ab lo mismo S.r Quintana

S. Olozaga

El S. Olozaga hace presente que mas se quejase a S.A. de la
se hiciera
falsedad
use al Rey

falsedad sobre el pasaje relativo a franqueza, en las no-
ticias que del barco le S.r pasa S.A. se representaje al
Rey, pues se suprima esa, o mas bien se explique
2- si se supone el Gobierno tenia noticia, y causa se
detuvo el correo.

S. Duran

Que se suprima a S.A. manifestando las
razones y proceso tomado el S.r Ynfante, y que se acom-
pañen al mismo tiempo las contestaciones, entregandose,
dirigidas al S.r Ministro de Hacienda, por medi
del S.r Duran

Die Lunae 16 Maii 1800 hora X.ª matut.

Convocados
S.r Quintana
Lloid
Ponsich
Sanchez Rivas
Olozaga
Duran
Capdevila
Alcudia
Pinuaga

Dr. Jaume Crest gracia de Llusme

El Dr. Jaume Crest ab supca. demana a V.S. la gracia de llusme per la venda y absolució de ... cens, de ponsió 280 rs. sobre unas casas, part de las quals estan en domicis y alou de V.S.

R.t Que el Sr. Secretari li facia expresar a qual Adm.o pertany, y expresat en lo mem.l se cometie al Sr. Adm.r a qui correspon.

S. Obrers majors informaren un m.l

Los Sres. Obrers majors informaren el mem.l de Mateus y Cayetano Rodás comés lo dia 9 y referente a sa solicitud digueren que los tals servian be, y per lo tant V.S. resolguia lo de son agrado.

R.t Que el Capitol se valdria de ells per lo que pertany a cordas sempre q.e se ofereguia mentres serveguian be, deixant est carrecha la direcció dels Sres. Obrers majors.

Die Lunae 23 Maii 1800 hora X.a ma.a

Convocats
Vs. Montclus Vz.

Lloser
Ortea
Lleonart
Jamet Rius
Duran
Capdevila

Altube
Oliveras
Tivaller

S. Lleonart Llic.a y pre.a

El S. Lleonart demana llicencia y presencia recreationis causa.

R.t Concedida m.s.

S. Lloser permis per oficiar en lo Collegi

El S. Lloser demana permis per oficiar en lo legi com a Protector segons se estila tots los anys tambe demana los Ornaments y demés necessari.

R.t Tot concedit m.s.

700

Die Lunae 26 Maii 1800 hora X.a matutina

Convocats
Vs. Ponsich

Lloser
Ortea
Ortia
Jamet Rius
Andreu
Duran
Capdevila

Quintana
Altube
Oliveras
Tivaller

Barthomeu Planas demana un Censal

Barthomeu Planas Pages de la Parr.a de S.a Creu del Orde, ab supca. demana a for de censal la quantitat de 7000 rs. ofersint hipotecar, per seguritat del dit censal 50 mojadas de bosch de tall; dos casas contiguas ab son hort, sitas en la Vila de Molins de Rey, y generalment tots sos bens, que se judican de valor de 50000 rs.

R.t Comés als Sres. Arxivers.

S. Capdevila for cotas de grana als Escol.s

El S. Capdevila feu present que las cotas dels Escolans de grana, estaban molt estrofeadas, per tant q.e V.S. deliberia, pues no habia pasat a ferlas

fer a causa de que V.S. no trobas en los comptes, creuda quantitat. &c.

R.t Que se deixa tot a sa direcció

701

...ud so... q.e se trau... ...pia de ...con... ...ias &c.

El S. Orteu feu pnt. q.e per lo que podia sobrevenir seria del cas se tragues copia per lo Notari de las concordias existents en la Curia Ecca. relativas a franquicias. R.t Que se traguen per lo Not. ditas copias.

...ne del ...l de ...Sendil

El S. Sans y Rius com a Obrer major informa el mem.l de Pere Sandil comés lo dia 11 de Mars, y referint sa solicitud digué que de la ma corrent no constaba tenir señalat per V.S. dit Sendil, ni emoluments, ni salari, com tampoc el ser Oficial de V.S. que lo que se troba es, que se deixa tot a la direcció dels 1.rs Obrers majors quant se posaren los salomons, y que es regular que estos 1.rs manarian, se li donás lo que exposa el suplicant, y per lo tant q.e V.S. resolguia lo de son agrado.

R.t Que continue en servir al Ill.e Capitol com fins aqui, y se li donará lo salari, y emoluments, que sempre se li habian donat, y se li encarrega cuidia de registrar (com fa esta disposat) los terros de los salomons

Die Mercurii 28 Maii 1800 hora X.a mat.a

Convocats
1.rs Sagarriga

Ortiz
Sans et Rius
Duran

Quintana
Altube
Oliveras

...del ...Ap. ...Despujol

El S. Secretari llegi una carta del S.r D. Ap. M.a Despujol, Capiscol q.e era de esta Ig.a y avisa q.e va a pendrer posesió del Canonicat de Valencia que S. M. li ha concedit, y se ofereix a V.S. en quant pugue que desitje en totas parts servir a V.S.

R.t Se contesta a la sua atenció donantli la

Dio Mercurii 4 Junii 1800 hora X.a matutina

Conssrij
Dn Ortiz

Ministr
Juan de Ruiz
Dn Duran
Capderila

Matay
Quintana
Alcaide
Olivera
Fiscal Dn
Secretario

Mariano Ribas y Aymar ciudd de Mahon

Mariano Ribas y Aymar Comerciante ab suplica demanda la guarda de Mahon por la compra de un mes de tocino ab un Edifici principal situat en lo carrer del Conde de Alaro, alias de la Puta del mes de Judici, y altres Advt de esta Isla

Rt Comés al Sr Advt de Pat.

Magi Figueras Insp. Cavl, Insp. Tenor y Anton Pons Offre en Insp. Tenor y Anton Pons Portero

Magi Figueras Inspector Cavl, Inspector Tenor y Anton Pons Portero Entenados de Vt. ab sapica demanen se digne concedirlos algu ma mata subsistencia per poderse mantenir ab lo mes necesari a la vida humana, a fi de poder acudir ab mayor treball las obligacions de una residencia continua en servici del mateix Amo 2.o Hiran pide lo que dalt

Rt Comés al Sr Dr de la Capella

Vicens Tuncay Botiguer en la pnt Ciutat ab sapica demana Vicens Tuncay Botiguer Comissionat de Vt. se digne admetrer en satisfacio dels Drets que Vtat li imposa ab lo Reyal de 6 per 100 sobre los Effs Estrangers que introduheix en la Botiga de sa Botiga situada en la Plassa de Sta Catalina de Sena

Vt. concedir al Sr. Intendt de 1799 ab acord de la Junta de Comissionats de 6 maig y satisfent lo Suplicant ab dues efectes ab la advertencia de 2.o q.e no se pagaba ab Vales Reals, fos se la obligacio del Suplicant satisfer a Vt. la diferencia o perdua que resultas del canvi corrent, lo pagas ab Vales Rs. ab lo descuento del 20 per cent que es la basica

Dio Veneris 30 Maii 1800 hora X.a matutina

Conssrij
Dn Ortiz

Juan de Ruiz
Dn Duran
Capderila

Quintana
Alcaide
Olivera
Fiscal Dn

Carta de S. M.

El Sr Secretari Magi una carta de S. M. en que diu que se nomena de Intd en cas no arregan los nombrats per exercir el cargo de Intd Contralor, en el provehiria se supliu a la Adm.on de correus lo que tenia advertit a la Junta de Cartago, y correspond a donar a esta Junta la previo tenen assignada, per conducte del mateix Intd, que los dos Srs Comissionats facian ells Gefe de los Intd.s que estan subjectes a ell, pago que ocorre la quantitat anual de resultas, pagan se en dit modo 3 y 4 demanat al Intd de Tarragona lo 2.o Contralor, segons lo disposat per dita especial

Rt Que dita carta a los dos Srs que fan esta comissio, per las Juntas de Intd pago.r mi dit Dn Ortiz y Montealegre

del cambio Ynglesa, y q.e manda S.M.

R.t Comes al S.r Adm.r que corresponda

Borraver. a favor Da. Borraventura David Jaujicat Comerciante ab rsp.a
ció Jmes. demanda la gracia de Naturme per la compra de una ha
cab.a grana bitacio ab casas, sitio, y sapeio situad en las Horts. de S. Bar
de Naturme tran, alou del Benefici pmer de S. Bartrome.u, unno
ab la casa de la Caritat de esta S. Y.g.a

R.t Comes al S.r Alcalde

Pere Verdiell Pere Verdiell, y Barri Comerciants ab rspta. demana
y Barri gracia de a V.S. la gracia de Naturme per lo Vsufruct de cent Cen
de Naturme te pensio annual 30 d sobre unas casas de pedra demo
nes, una de las quals se ta pso la Fta. d'Almodina, situ
en las casas de la Pagatara de esta Ciutat

R.t Comes al S.r Adm.r de Fta. d'Almodina

Carta del S. Dad. El S. Secretari Ynglesa una carta del S. Duch con que ha
bra ordre la retencio feta per S.M. relativa d'las pa
cedencias y q.e d'ninguna sia luego el mes dit que se man
cant en custodia aquells diamants q.e ha dut embarcat el S
Comissari Jn.e Ganado, y que tambe demana ayn al S
Alguatzirat de Tarragona q.e los se retenga pro lo matex
ha de fer al capita de q.e ab carta de ayer el gran Mestre
Igualment digue que ha dut pmer el pagament de Cada
mara del Rey pro se procehesca con los contractes tem
pus q.e

R.t Que resta el Capitol exposat, y q.e ha de dir sobre
ells los Comissaris pro lo q.e se pugui ofendre

Carta del S. D. Alfonso El S. Secretari Ynglesa una carta del S.r D. Alfonso Bermu
Bermudez dez habitant en la Ciutat de Cadis, per dud, sia ser
Alguatzirat de la dita, y pro consiguent ha cambiar
una Fabrica de tabac de xarop, y mandatge ab metall
&c, y de las q.e se fan ara en pro las Inglesa
pro lo tant s'ad V.S. alguna regula necessaria de dir

que V.S. lo embie a dir p.

R.t Le ha contestat demanet molta gracias y q.e en tot
deuri se endui presents.

Dia Dimecres 6 Juni 1800 hora 1.a matinada

Consols
Fr. Ortiz

Llenias	Quintana
Sans el Rich	Altaba
Cabrada	Oliveras
Duran	Salvador
Capdevila	

Carta de S.M. El S. Secretari Ynglesa una carta de S.M. en que embia una memorial Ventrage la familia de Cardona, demanant la alimenta assignada sobre el fondo pio Beneficial, y pro tant diu S.M. que V.S. guard arreu lo contingut de esta y q.e li demanat ab data de 28 relativa d'lo matex

En vsgueda el S.r Cartas digue que habent rebut ab lo S. Secretari sobre la carta de S.M. que V.S. la tornes tot dia Jo, crem de parer que pro medi de los dos Srs. Comissaris se pusa a S.M. y q.e el Jutges que V.S. no pot donar la ciutat comte de Cog.a se demane pues sia major o menor el producte segons la residencia de los Ind.s al Cha, y segons la major o menor summa de la carta q.e la Jutges tenga pensat que V.S. cumpla y podia dir Cog.a se probay en cada animal ment del fondo pio Beneficial, ab altres raons que anadi a lo q.e se assegue

R.t Que tota esperia S.rs pusant a S.M. y la facion exposada de Cog.a han exposat a Capitol, y que el S.r Secretari tambe las exposta a S.M. y q.e digui que pusaran a mateno lo manament S.rs Comissaris

S. Sans y Ruis q.e se hauria de tor un manament

El S. Sans y Ruis com a Obrer major digué que habent V.S. disposat se donás annualment al que compte que la orga, a mes de la conducta una gratificació com ara la hagia de cobrar, afar q.e se deuria manament a est fi.

R.t Que se diguia al Organer que cada any presentia memorial demanant lo q.e se li señala, com avis se verifica ab altres dependents de esta Yglesia.

Die Lunæ 9 Junii 1800 hora X.a matutina

Convocats
V.s Montolu V.s

Llorer
Orteu
Llemarat
Ortiz
Ponsich
Sans et Ruis
Andreu
Duran
Capdevila

Sagarriga
Matas
Quintana
Altube
Oliveras
Gelabert

Carta del S. Dou

El S. Secretari llegi una carta del S. Dou en que ha haber rebut la copia de la representació se feu a S.M. relativa a franquicias, que ha de servir per son govern.

R.t Se dona el Ill.e Capitol per entes.

Carta del S. Escolano

El S. Secretari llegi una carta del Agent de Madrid Escolano en q.e embia los comptes de sos treballs desde Janer de 1796 fins a 20 de Febrer de 1800

R.t Pasen als S.rs Oydors de comptes.

S. Orteu presenta la fe de Metge del S. Gomar

El S. Orteu presenta en nom del S. Gomar, la fe de Metge la que se llegi, y per la qual demana Vicencia y presencia

R.t Continua la Vicencia y presencia [illegible]

Certifico el baix firmat, com atesa la malaltia cronica q.e pateix lo M. I.e S. D.n Lluis de Gomar necessita per llarga temporada respirar uns ayres mes purs, y elastichs, y al mateix temps pendrer ayguas hepaticas, a fi de poder lograr algun alivio en sos mals.

Aixis ho sento. Barcelona 7 Juny de 1800.

D.or Fran.co Pons.

Lo S. Cavero. feu relació de la casa menor.

El S. Cavero de la casa menor feu relació de lo estat de la casa menor.

R.t Moltas gracias a dit S.r y S.rs Administradors per son bon zel y cuidado.

El S. Ortela dix que lo ha dit.

El S. Ortela diu que lo habia arrat a notar lo Batlle de la Ribera dientli los inconvenients q.e habian comès alguns per la justicia aquells encontrats, y q.e no se camina la justicia a coria de causa de faltarli armas, al mateix temps digué lo Ribera se li envia a notar lo Ribera se li envia, expresant que digueren tragadas se habia acudit al Sr. General, y que trobar respost q.e no ni habia; y com esta una cosa necesaria, que V.S. dispondrà lo q.e se dugués ..., ... avia que se presentaren varias dificultats.

R.t Que se deixa tot a la disposició dels dos Srs. Administradors.

El S. Comich presenta una obra.

El S. Comich presenta en nom del P. D. Ramon Diaz la obra ... publicada que segons P.e habia fet, perq.e V.S. la acceptàs com a prova de la sua confianza envers V.S.

R.t Que el Consell la accepta ab particular satisfacció y que se li donarà moltas gracias. Lo tinc que resultà en la Secretaria.

El S. Llorens diu que en la Illuminacio.

El S. Llorens feu la proposició seguent: La Illum.e de la Illuminacio que se serveix V.S. encarregarli, y de la qual deu respondrer, es la causa se fer a V.S. present que com de resultas de la resolució presa per V.S. se vea obra des ó mes centenars per la mateixa treseca en la Illum.a de V.S., es gracia el dany que se seguiria a la expresada Illum.o. Los ciris dels Angels del Altar major duraban dos dias, y ara no duran mes que uno. Que ara entrem al Octavari de Corpus, en q.e sab V.S. hi ha los blandons, que estos se mudaban mes vegadas en dit octavari, y que ara se haurian de mudar un dia per altre. Que los 6 blandons que dona la Ciutat que en diuen dels Reys, serviran tot lo any en lo Altar

y ara no podon abastar, finalmente q.e aquesta Adm.on
daba atrasada cada años unas 800 ll, y q.e ara quedar
atrasada unas 400 el mes, que aquest prejudici recaiga
en la caixa de V.s, y que de tot resolguia V.s lo deven aga
Al matexo temps fora en noticia del Ill.e Capitol lo refe
S.r com cosa de 6 dias despañaren la caixa de fren
Sacristia com estaba custodiada la cera, y robaren
de dos arrobas, lo que participaba a V.s per que pre
gues las providencias oportunas.

R.t Que los ventanals que se han obert se tornaran
tancar atesas las raons ha manifestat el S.r Ebenar
que unicament se obrian quant se facia pols en la
Yglesia los disaptes al escombrar o altres ocasions
blants, quedant a la direcció dels S.rs Obrers majors
Que el S.r Antiquior cuidia de reprendrer als Monfor
a causa de faltar en la Yg.a la qual falta por
nar lloc a que se cometen excesos y robos, com
també que facia el S.r expresat que tots los depre
dents cuidian de sas obligacions respectivas. Tambe
fue convenia als S.rs Obrers majors, porque discurria
lo medi mes clarissimo, porque la Capella de S.ta
Lucia no estiguia com abandonada a causa
estar malalt el Sagrista de ella lo Pbre. Onofre
Tambe se resolgué que los ventanals quant estiguian
tancats quedian ben asegurats per part de fora per
estar el que pagues entrar per ells algun mal
factor, de lo que cuidaran los S.rs Obrers majors